

**UNIVERSIDAD DE EL SALVADOR
FACULTAD MULTIDISCIPLINARIA PARACENTRAL
DEPARTAMENTO DE CIENCIAS DE LA EDUCACIÓN
LICENCIATURA EN TRABAJO SOCIAL**



**“INCIDENCIA DE LA VIOLENCIA FÍSICA COMO FACTOR DE LA
DESINTEGRACIÓN FAMILIAR EN MUJERES DEL GRUPO DE AUTOAYUDA
PARA LA PREVENCIÓN DEL CRIMEN Y LA VIOLENCIA EN EL MUNICIPIO
DE TECOLUCA, DEPARTAMENTO DE SAN VICENTE”**

**TRABAJO DE GRADUACIÓN PREPARADO PARA LA FACULTAD
MULTIDISCIPLINARIA PARACENTRAL**

**PARA OPTAR AL TÍTULO DE:
LICENCIATURA EN TRABAJO SOCIAL**

**PRESENTADO POR:
WENDY LISSETTE GÓMEZ MARINERO
ANA GERALDINA HERRERA CASTILLO
MIRNA JAQUELIN VELÁSQUEZ ORTÉZ**

**DOCENTE ASESOR:
GLENN MUÑOZ SANTILLANA
AGOSTO DE 2017**

AUTORIDADES DE LA UNIVERSIDAD DE EL SALVADOR

RECTOR

MSC. ROGEL ARMANDO ARIAS

VICERECTOR ACADEMICO

DR. MANUEL DE JESUS JOYA

VICERECTOR ADMINISTRATIVO

ING. NELSON BERNABÉ GRANADOS

SECRETARIO GENERAL

LIC. CRISTOBAL RÍOS

FACULTAD MULTIDISCIPLINARIA PARACENTRAL

DECANA

LICDA. YOLANDA CLEOTILDE JOVEL PONCE

VICEDECANO

LIC. Y MSC. LUIS ALBERTO MEJÍA ORELLANA

COORDINADOR DE LOS PROCESOS DE GRADUACION

LIC. Y MSC. JORGE ALBERTO MENA

JEFE DEL DEPARTAMENTO DE CIENCIAS DE LA EDUCACION

LIC. GLENN MUÑOZ SANTILLANA

ASESOR DE TRABAJO DE GRADUACIÓN

LIC. GLENN MUÑOZ SANTILLANA

COORDINADORA DE LA CARRERA

JESSICA LIZETH GARCÍA CRUZ

AGOSTO 2017

SAN VICENTE, EL SALVADOR, CENTROAMERICA

AGRADECIMIENTOS

A LA UNIVERSIDAD DE EL SALVADOR FACULTAD MULTIDISCIPLINARIA PARACENTRAL.

Por darnos la oportunidad de estudiar en esta Alma Mater formadora de profesionales íntegros

A NUESTRO DOCENTE ASESOR LIC. GLENN MUÑOZ SANTILLANA.

Por guiarnos con su conocimiento durante la realización del proceso de grado, por su paciencia y dedicación, por brindarnos sus conocimientos en la aplicación de métodos y técnicas de investigación con enfoque cualitativo, por habernos brindado su apoyo a lo largo de la elaboración y preparación del trabajo de graduación, por su disposición para asesorarnos cuando se le requería para finalizar nuestra tesis.

AL PERSONAL DOCENTE DE LA CARRERA DE LICENCIATURA EN TRABAJO SOCIAL.

Que fueron parte importante de nuestro proceso de formación profesional, en la transmisión de conocimientos para podernos desempeñar en el ámbito laboral dentro del contexto social.

WENDY, GERALDINA y MIRNA

AGRADECIMIENTOS

Le doy gracias a Dios por haberme guiado y acompañado durante mi proceso de formación, por culminar mis estudios Universitarios porque sin él no hubiese llegado hasta aquí, por ser mi fortaleza cuando me sentí débil y sin fuerzas para continuar, por brindarme una vida llena de sabiduría y aprendizaje.

Les agradezco a mis padres **Nelson Gómez y Teresa Marinero**, por apoyarme incondicionalmente en todos mis proyectos, por su amor y comprensión, por los valores que me inculcaron desde mi niñez, por todo el esfuerzo que hicieron para sacarme adelante y por depositar su confianza en mí.

A mis hermanos **Carlos y Brenda Gómez**, por ser parte importante en mi vida y siempre estar conmigo en las buenas y las malas, dándome ánimos para seguir adelante. De igual manera a mi abuela **Celestina Ayala** porque siempre me ha brindado sus consejos y ha estado pendiente de mis estudios.

A **José Ayala Clímaco**, por ser mi apoyo cuando lo necesitaba, ayudarme incondicionalmente brindándome sus consejos y por haber recorrido a mi lado el tiempo en que estuvimos en la etapa de formación, por su cariño, por ser mi compañero y amigo.

WENDY LISSETTE GÓMEZ MARINERO

AGRADECIMIENTOS

Mis más sinceros agradecimientos a **Edgar Franco** por su apoyo incondicional en este largo trayecto, a mis hijos, **Edgar Alexis Franco Herrera y Harol Gerardo Franco Herrera**, quiénes han sido mi principal motivación por la cual he logrado alcanzar la meta de manera satisfactoria, manteniendo la firme convicción que el camino del aprendizaje continua.

DEDICATORIA

Esta investigación está dedicada infinitamente a la memoria de mi papá **Gerardo Herrera**, (QPD) quien en su largo trayecto de trabajo diverso en vida, supo transmitir en sus hijas e hijo, esa motivación intransigente y convincente, que la mejor manera de ser libres, es a través del conocimiento, como docente de esta facultad, creía en las y los jóvenes para transformar y generar una sociedad más justa.

ANA GERALDINA HERRERA CASTILLO

AGRADECIMIENTOS

Principalmente agradezco a Dios todo poderoso y la Virgen María por darme la inteligencia y fortaleza para seguir adelante y así alcanzar lo que me parecía difícil de terminar.

A mi madre **María Digna Ortéz**, por su sacrificio, estando dispuesta a apoyarme siempre para que pudiera culminar mi formación procesional, por sus palabras de ánimos y fortaleza que han sido base fundamental en mi vida.

Así mismo a mi hermoso hijo **Ian Xavier Ángel Velásquez**, por ser el motivo más importante en mi vida, que me ha ayudado a esforzarme cada día más y a seguir adelante con mis estudios, por su cariño y amor incondicional que hacen de mi una mejor persona.

De la misma manera agradezco a mis hermanos **Luis Velásquez**, **Noé Velásquez** y a mi hermana **Ilbea Velásquez**, por brindarme su apoyo cuando más lo he necesitado y darme palabras de aliento para seguir adelante y jamás rendirme. A mi prima **Reyna Lisseth Castro**, por siempre estar dispuesta a apoyarme en todo momento.

De igual forma agradezco a **Alfredo Javier Ángel**, por su paciencia, cariño, apoyo y palabras de fortaleza para que siguiera adelante y terminara mi formación académica, por siempre estar dispuesto a cuidar de nuestro hijo cuando estudiaba o realizaba alguna investigación de carácter académico.

DEDICATORIA

Especialmente a mi padre **José Donato Velásquez**, (QPD) por siempre buscar y anhelar lo mejor para mi vida, agradezco todo el sacrificio que hizo por sacarme adelante y tengo presente cada consejo que me dio que me han servido de guía durante mi vida.

MIRNA JAQUELIN VELÁSQUEZ ORTÉZ

SIGLAS Y ACRÓNIMOS

A

AMMT: Asociación Municipal de Mujeres de Tecoluca

ANDRYSAS: Asociación Nacional de Regidoras, Síndicas y Alcaldesas Salvadoreñas

ASMUR: Asociación de Mujeres Rurales Olga Estela Moreno

Art.: Artículo

B

BAMBÚ: Asociación Salvadoreña de Educación Alternativa

C

CDMYPE: Centro de Desarrollo de la Micro y Pequeña Empresa

D

DGOA: Dirección General del Observatorio para la Gestión Ambiental

I

Inc.: Inciso

ISDEMU: Instituto Salvadoreño de para el Desarrollo de la Mujer

L

LEIV: Ley Especial Integral para una Vida libre de Violencia para las Mujeres

LIE: Ley de Igualdad, Equidad y Erradicación de la Discriminación Contra la Mujer

M

MARN: Ministerio de Medio Ambiente y Recursos Naturales

MES: Microrregión Económica y Social

N

N°: Número

O

OMS: Organización Mundial de la Salud

P

PGR: Procuraduría General de la República

S

SNET: Sistema Nacional de Estudios Territoriales

Sra.: Señora

U

USAID: United States Agency International Development

RESUMEN

Este proyecto de tesis se desarrolló en el municipio de Tecoluca, San Vicente, con mujeres del “Grupo de Autoayuda para la Prevención del Crimen y la Violencia” que atiende a mujeres de diferentes comunidades del municipio con el fin de romper con el ciclo de la violencia y fortalecer los conocimientos sobre derechos humanos. El principal problema de investigación radica en la violencia física que se presenta en la vida de algunas mujeres que han sido parte del grupo focal explorado, con situaciones que han marcado un precedente en la estructura familiar debido a la baja autoestima y el considerar que la conducta machista de sus parejas es algo normal. Para romper con el ciclo de la violencia, elevar el nivel de autoestima y fortalecer los derechos humanos en mujeres que han sido víctimas de este escenario, surge el grupo de autoayuda al cual, se busca apoyar a mujeres en situación de vulnerabilidad mediante los resultados obtenidos. El objetivo principal del análisis se enfoca en determinar la incidencia que tiene el Grupo de Autoayuda para la Prevención del Crimen y la Violencia en mujeres afectadas por la violencia física del municipio de Tecoluca, Departamento de San Vicente para asumir un criterio definido sobre la violencia.

Palabras claves: violencia física, desintegración y grupo de autoayuda.

ABSTRACT

This thesis project was developed in the municipality of Tecoluca, San Vicente, with women from the "Self-Help Group for the Prevention of Crime and Violence", which serves women from different communities in the municipality in order to break the cycle of Violence and strengthen human rights knowledge. The main problem found in our research was the physical violence that occurs in the lives of some women who have been part of the focal group explored, with situations that have set a precedent in the family structure due to the low self-esteem and to consider that the Macho behavior of their partners is normal. In order to break the cycle of violence, raise the level of self-esteem and strengthen human rights in women who have been victims of this scenario, the self-help group emerges with which it seeks to support women in situations of vulnerability through the results Obtained. The main objective of the analysis is to determine the impact of the Self-Help Group for the Prevention of Crime and Violence in women affected by physical violence in the municipality of Tecoluca, Department of San Vicente, in order to assume a defined criterion on violence.

Key word: physical violence, disintegration and self-help group.

TABLA DE CONTENIDO

	PÁG.
SIGLAS Y ACRÓNIMOS	VII
RESUMEN	IX
ABSTRACT	X
INDICE DE CUADROS	XIV
1. INTRODUCCIÓN	XV
2. PLANTEAMIENTO DEL PROBLEMA	17
3. OBJETIVOS DE LA INVESTIGACIÓN	20
3.1 OBJETIVO GENERAL.....	20
3.2 OBJETIVOS ESPECIFICOS	20
4. CARACTERIZACIÓN DEL MUNICIPIO DE TECOLUCA	21
4.1 HISTORIA	21
4.2 CULTURA	21
4.3 UBICACIÓN GEOGRÁFICA	22
4.4 DIVISIÓN POLÍTICA ADMINISTRATIVA	22
4.5 ASPECTOS SOCIO/ECONÓMICOS DEL MUNICIPIO	23
4.5.1 Población.....	23
4.5.2 Hogares	24
4.5.3 Viviendas.....	24
4.5.4 Educación	24
4.5.5 Salud.....	24
4.5.6 Fuentes de empleo y de ingresos	25
4.6. RECURSOS NATURALES	25
4.6.1 Climatología	25
4.6.2 Recursos hídricos.....	26
4.8. FESTIVALES QUE CELEBRA EL MUNICIPIO.....	27
4.8.1 Festival del Marañón	27
4.8.2. Festival del Cangrejo	27
4.8.3. Festival del Maíz.....	27
4.9. INFRAESTRUCTURA VIAL	28

5. MARCO TEÓRICO.....	29
5.1. ORIGENES DE LA VIOLENCIA HACIA LA MUJER	29
5.3. CAUSAS QUE INTERVIENEN PARA GENERAR LA VIOLENCIA CONTRA LAS MUJERES	29
5.3.1. Causas materiales.....	30
5.3.2. Causas ideológicas.....	30
5.3.3. Causas psicológicas	30
5.4. ÍNDICES DE VIOLENCIA FÍSICA REGISTRADOS EN EL SALVADOR DURANTE EL AÑO 2015.	30
5.4.1 HECHOS DE VIOLENCIA FÍSICA CONTRA MUJERES, POR RANGO DE HORAS, EL SALVADOR, 2015	32
5.5. DEFINICIONES.....	32
5.6. PRINCIPALES FORMAS DE VIOLACIÓN DE LOS DERECHOS DE LAS MUJERES	36
5.7. ENTIDADES BAJO LAS CUALES SURGE EL GRUPO DE AUTOAYUDA PARA LA PREVENCIÓN DEL CRIMEN Y LA VIOLENCIA EN EL MUNICIPIO DE TECOLUCA	36
5.7.1. Unidad de Género de la Alcaldía Municipal de Tecoluca.....	36
5.7.2. Marco Normativo y Legal para la Prevención de la Violencia contra las Mujeres en el Municipio de Tecoluca.	37
5.7.3. Centro de Atención a Mujeres Víctimas de Violencia	37
5.7.4. Grupo de Autoayuda para la Prevención del Crimen y la Violencia, en el Municipio de Tecoluca.	38
5.8. ROL DE LAS INSTITUCIONES Y ORGANIZACIONES PARA CONTRIBUIR EN LA FORMACIÓN DE MUJERES VÍCTIMAS DE VIOLENCIA	40
5.9. TEORÍA SOBRE EL CICLO DE LA VIOLENCIA	42
5.9.1. Fase 1: Acumulación de tensión	43
5.9.2. Fase 2: Explosión violenta	43
5.9.4. Fase 3: Arrepentimiento y reconciliación	43
5.10. Síntomas o Signos de la Violencia	43
5.11. FACTORES PSICOSOCIALES DE LA VIOLENCIA	46
6. METODOLOGÍA DE LA INVESTIGACIÓN	47
6.1. TIPO DE ESTUDIO	47
6.2. CRITERIOS DE LA INVESTIGACIÓN	48
6.2. TÉCNICAS E INSTRUMENTOS UTILIZADOS	48
7. RESULTADOS	52

8.	DIAGRAMAS DE ANÁLISIS DE RESULTADOS.....	60
8.1.	DISCUSIÓN DE LOS RESULTADOS.....	62
9.	CONCLUSIONES	69
10.	RECOMENDACIONES	70
11.	REFERENCIAS.....	72
12.	ANEXOS	76

ÍNDICE DE CUADROS

	PÁG.
CUADRO 1: ZONA URBANA DEL MUNICIPIO DE TECOLUCA.....	22
CUADRO 2: ZONA RURAL DEL MUNICIPIO DE TECOLUCA	23
CUADRO 3: TASA DE VIOLENCIA FÍSICA POR 100,000 MUJERES, SEGÚN DEPARTAMENTO. EL SALVADOR	31
CUADRO 4: CATEGORIAS Y SUBCATEGORIAS SOBRE LOS FACTORES DE VIOLENCIA	52
CUADRO 5: DISCUSIÓN DE LA AUTODETERMINACIÓN	62
CUADRO 6: DISCUSIÓN DE LA VIOLENCIA FÍSICA.....	62
CUADRO 7: DISCUSIÓN DE LOS FACTORES DE LA VIOLENCIA	64
CUADRO 8: DISCUSIÓN DE FUNCIONES DE LAS COORDINADORAS	66
CUADRO 9: DISCUSIÓN SOBRE LOS ENFOQUES DE ATENCIÓN.....	67
CUADRO 10: DISCUSIÓN SOBRE EL MONITOREO DEL GRUPO DE AUTOAYUDA PARA LA PREVENCIÓN DEL CRIMEN Y LA VIOLENCIA.....	67
CUADRO 11: DISCUSIÓN DE LA SOSTENIBILIDAD EN EL TIEMPO DEL GRUPO DE AUTOAYUDA	67

1. INTRODUCCIÓN

Mediante la etapa de crecimiento del niño y la niña, es la misma familia la encargada de inculcar los patrones culturales con los cuales se irán desarrollando a lo largo de su vida, donde el hombre manda y la mujer obedece. La creación de paradigmas que las mujeres deben soportar todo el maltrato que reciben de su esposo por sus hijos y no decir nada porque de cierta forma se encuentran amenazadas, son muchos los casos que se pueden encontrar.

La violencia hacia las mujeres es uno de los principales problemas que afecta a la sociedad salvadoreña. Según el Informe Sobre Hechos de Violencia Contra las Mujeres, El Salvador para el año 2015, se registran 30 casos de violencia física hacia las mujeres; ésta puede ser ejecutada por su cónyuge u otro familiar que se encuentra cerca de ella, siendo entre lo más lamentable, aquellos casos que muchas de la víctimas no denuncian a su victimario por miedo o porque no tienen la información suficiente de los pasos a seguir o de las instituciones a las que deben acudir para pedir ayuda.

Para el desarrollo de presente trabajo de investigación, se realizó un análisis a profundidad, describiendo cada una de las situaciones que viven las mujeres que forman parte de Grupo de Autoayuda para la Prevención del Crimen y la Violencia del Municipio de Tecoluca, siendo la finalidad de éste empoderar a las participantes sobre sus derechos, además de ayudarles a cerrar el ciclo de violencia que viven.

El abordaje de la temática **“Incidencia de la Violencia Física como factor de la Desintegración Familiar en Mujeres del Grupo de Autoayuda para la Prevención del Crimen y la Violencia en el Municipio de Tecoluca, Departamento de San Vicente”** fue con el propósito de determinar la incidencia que tiene este Grupo de Autoayuda en mujeres que fueron víctimas de violencia física y cómo éste ha contribuido a fortalecer sus capacidades y habilidades.

Cabe mencionar que mediante la formación recibida por medio de diferentes temáticas sobre Derechos Humanos, las Mujeres han logrado romper con el círculo de la violencia, además de reconocer las intuiciones y organizaciones que les pueden brindar apoyo y la atención que requieran en caso de sufrir algún tipo de violencia.

Con la proceso de resultados se puede hacer constar si se cumplen o no los objetivos propuestos en la investigación, para ello se implementaron técnicas e instrumentos de recolección de datos propios de Trabajo Social, tales como, entrevistas semi-estructurada focalizada, grupo focal y la observación participante, además de la utilización del programa de investigación cualitativa Weft QDA que se basa en la sistematización de los datos obtenidos.

2. PLANTEAMIENTO DEL PROBLEMA

Simone de Beauvoir dijo: “No se nace mujer, una llega a serlo”,(1949, p. 109) realiza una reseña en donde especifica, que a través de procesos de socialización, cada sujeto interioriza el contenido del género que se le asignó al nacer; aprende a ser hombre o mujer, y desarrolla su identidad genérica conforme a la sociedad y la cultura a las que pertenece. En el proceso de hacer hombres y mujeres participan la familia, la comunidad y las instituciones: la escuela, el campo deportivo, el centro de trabajo, el pulpito y todos los organismos sociales, apoyados en los medios de comunicación masiva, siempre con la profunda convicción de que hombres y mujeres son lo que son por naturaleza; y que es su responsabilidad continuar el orden establecido.(Cazés, D., Lagarde, M., & Lagarde, B, 2000, p. 5)

La violencia contra las mujeres es una problemática grave y multifactorial, que requiere de atención desde diferentes ámbitos; se debe partir del reconocimiento de que a las mujeres se les construye desde una cultura patriarcal, machista que apunta a su dominación, sumisión y discriminación, logrando que ellas mismas asuman como su única forma de relacionarse, la desigualdad.

Situación de violencia en que viven las mujeres del municipio.

La violencia contra las mujeres es un fenómeno social en el municipio de Tecoluca que crea un impacto negativo en la vida de las mujeres y de la familia, llegando a generar o profundizar otras problemáticas que se relacionan al desarrollo humano sostenible como puede ser, la deficiencia en el ejercicio por parte de las mujeres y niñas de sus derechos, la pobreza, la irresponsabilidad paterna, el analfabetismo, desempleo femenino, el deterioro de la salud, la desintegración familiar entre otras.

En Tecoluca la violencia que viven las mujeres les obliga a una vida empobrecida desde el punto de vista material y emocional. Esta pobreza tiene su raíz en la

socialización de las mujeres en la sociedad dado por su condición de género, la importancia de evidenciar esta conexión entre pobreza y violencia está en que permite visualizar el problema de forma necesaria y con mucha potencia como una condición para que sea retomado en la planificación e implementación de procesos de desarrollo, ya sean planes, programas o proyectos y que las personas cuenten con condiciones físicas, sociales, materiales y emocionales que les permita vivir seguras y en bienestar.(Alcaldía Municipal, 2014, p. 34)

Entre las mujeres que pertenecen al Grupo de Autoayuda para la Prevención del Crimen y la Violencia en el municipio de Tecoluca del departamento de San Vicente, se han manifestado experiencias con prácticas de conductas de violencia dentro del seno familiar que merecen ser analizadas para lograr una abstracción en la génesis de los eventos, por considerar que pueden tener incidencia en la reproducción de familias desintegradas.

El resultado de estas acciones afecta principalmente a las mujeres como pareja de la persona agresora y repercute de manera directa en los/as niños/as en cuanto a la violación de sus derechos, la inestabilidad económica, el abandono parental, el analfabetismo, desempleo femenino, el deterioro de la salud, entre otras.

Así mismo se puede mencionar que una mujer violentada es más vulnerable en cuanto a la toma de decisiones, de separarse de su pareja a causa de la violencia física que éstos ejercen sobre ellas, y si a eso se le agrega la falta de estudios académicos y preparación profesional, se convierte en una limitante para romper el ciclo de la violencia.

Como producto de un elevado nivel de tolerancia hacia el agresor, muchas mujeres han interiorizado este fenómeno de violencia traduciéndolo en una baja interacción social, pérdida del autoestima y visión proactiva, como lo sucedido en algunas de las mujeres, en quienes se provocó además la falta de

empoderamiento para lograr un desarrollo integral de sí mismas; por tanto, resulta comprensible el tipo de aptitudes durante la ejecución de las jornadas; que tienen por objetivo construir un espacio de desahogo, reflexión y concientización.

3. OBJETIVOS DE LA INVESTIGACIÓN

3.1 OBJETIVO GENERAL

Determinar la incidencia que tiene el Grupo de Autoayuda para la Prevención del Crimen y la Violencia en mujeres afectadas por la violencia física del municipio de Tecoluca, Departamento de San Vicente.

3.2 OBJETIVOS ESPECIFICOS

- Conocer el rol que desempeñan las diferentes instituciones y organizaciones en la formación de las mujeres víctimas de violencia física.
- Identificar la incidencia del grupo de autoayuda para fortalecer las capacidades y habilidades de las mujeres víctimas de violencia para lograr un desarrollo tanto a nivel personal como en el seno familiar.
- Indagar en las mujeres afectadas si asumen su condición de maltrato como algo normal y los factores que no les permite salir de ese círculo vicioso.

4. CARACTERIZACIÓN DEL MUNICIPIO DE TECOLUCA

4.1 HISTORIA

La población del municipio de Tecoluca ha sido una de las más importantes de la América Central en la época precolombina e indiscutiblemente, la capital o metrópoli de la tribu pipil de Los Nonualcos en los duros momentos de la conquista y colonización hispánica. Los Nonualcos se establecieron entre las corrientes de los ríos Jiboa y Lempa; al mismo tiempo, entre el macizo montañoso del Chichontepec y el Mar del Sur u Océano Pacífico. Comprendían los pueblos de Tecoluca, Zacatecoluca, Analco, Santa María Ostuma, Santiago Nonualco, San Pedro Nonualco y San Juan Nonualco. En idioma náhuatl, Tecoluca significa "Lugar de los Tecolotes", pues proviene de teculut, tecolote, búho, y ca, ciudad. El búho era entre los indígenas mesoamericanos un animal sagrado y de mal agüero: "Cuando canta el tecolote el indio muere". Esta ave nocturna era, por consiguiente, el tótem o animal protector del antiguo Tecoluca.

Actualmente Tecoluca es una ciudad en pleno desarrollo, posee calles adoquinadas, de cemento, de piedra y de tierra; sus calles son rectas, su estructura habitacional es desde casas de adobe, de estilo antiguo y de corte moderno, hasta casas de sistema mixto; su parque posee abundantes plantas, una imponente Iglesia Parroquial dedicada a San Lorenzo y se encuentra rodeada por casas con portales; al centro del parque hay un monumento en honor a los niños y niñas desaparecidos de la zona de San Vicente a causa del conflicto armado. (Unidad de Género, 2014, p. 6)

4.2 CULTURA

En Tecoluca se celebran las Fiestas Patronales en honor a San Lorenzo Mártir del 1 al 10 de agosto, durante estas festividades el día 6 de agosto se realizan actividades en honor al Divino Salvador del Mundo, conmemoración que a su

patronal en su honor en la capital salvador además se realizan diversas alboradas, carrozas, serenatas y en las mañanas el tradicional reparto de atol shuco y de elote.(FUNDE, 1997)

4.3 UBICACIÓN GEOGRÁFICA

Tecoluca es uno de los 13 municipios que forman el departamento de San Vicente en la región paracentral el país. (Ver anexo 1). Su ubicación en El Salvador se encuentra en las coordenadas 13°32'00"N 88°47'00"O, cuenta con una altitud de 270 msnm. (FUNDE, 1997) Posee una extensión territorial de 284.64.9 Km². Limita al norte con los municipios de Guadalupe y Tepetitán; al este con el municipio de San Vicente; al sur con el municipio de Jiquilisco, departamento de Usulután; y, al oeste con el municipio de Zacatecoluca.(FUNDE, 2012)

4.4 DIVISIÓN POLÍTICA ADMINISTRATIVA

Para su administración local la Alcaldía Municipal a través del área de promoción social ha organizado el municipio en siete sectores: Norte, San Nicolás, Costa, Santa Cruz, Centro, Pueblo y El Volcán, que agrupan a veintidós cantones de la zona rural y la zona urbana con sus barrios, colonias y lotificaciones.(COEM, 2004, p. 6)

CUADRO 1: ZONA URBANA DEL MUNICIPIO DE TECOLUCA

ZONA URBANA		
BARRIOS	COLONIAS	COMUNIDADES
Santa Tecla	San Isidro	El Carao La Esperanza
El Centro	Santa Cecilia	
El Calvario	San Romero	
Las Flores	Padre Mancía	
Pasaquina	San Lorenzo	

Fuente: Plan de Mitigación y Uso de Tierras en Tecoluca.

CUADRO 2: ZONA RURAL DEL MUNICIPIO DE TECOLUCA

CANTONES	
ZONA RURAL	Santa Cruz Porrillo
	Santa Bárbara
	San Ramón Grifal
	San Nicolás Lempa
	San José Llano Grande
	San Francisco Angulo
	San Fernando
	San Carlos
	San Benito
	San Andrés Achiotes
	Las Mesas
	Las Anonas
	La Esperanza
	El Socorro
	El Puente
	El Porrillo
	El Perical
	El Palomar
	El Pacún
	El Coyolito
El Campanario	
El Arco	

Fuente: Plan de Mitigación y Uso de Tierras en Tecoluca.

4.5 ASPECTOS SOCIO/ECONÓMICOS DEL MUNICIPIO

El Plan “El Salvador Seguro. Tecoluca”, presenta estadísticas de las categorías más determinantes sobre los aspectos socioeconómicos del municipio entre las cuales se puede mencionar las siguientes:

4.5.1 Población

Tecoluca tiene 23,893 habitantes, de los que 11,558 (48%) son hombres y 12,335 (52%) son mujeres; 10,476 personas viven en la zona urbana y 13,417 en la zona rural, ocupa el lugar 59 en la categoría de municipios más poblados de El Salvador, además se puede mencionar que del total de la población del municipio el 49% está en el rango de 0-19. (2017, p. 9)

4.5.2 Hogares

El municipio tiene un total de 5,921 hogares; de estos 2,640 están ubicados en el área urbana y 3,281 en el área rural. Del total de hogares que hay en el municipio 2,169 (36.6%) cuentan con jefatura femenina. El promedio de personas por hogar es de 4.0. (2017, p. 9)

4.5.3 Viviendas

En el municipio de Tecoluca hay 7,776 viviendas y un déficit habitacional del 42.2%; 29.3% en el área urbana y 52.6% en el área rural. (2017, p. 9)

4.5.4 Educación

Para 2011 se matricularon en 6º grado un total de 737, de los cuales 401 eran niños y 336 niñas. Para el año 2016, la matrícula inicial en el sistema escolar público alcanzó la cifra de 7,598 estudiantes, de los cuales sólo el 12.43% correspondía a bachillerato. Clasificados según su sexo, eran mayoritariamente mujeres (51.3%), y según la zona, predominantemente de origen rural (de cada 5 estudiantes matriculados 4 pertenecen a dicha área), el número de alumnos que se inscribieron para cursar su último año de bachillerato general o su 2º año de bachillerato técnico ascendió a 344. Entre el grupo que inicio sexto grado en el municipio y el que finalizó bachillerato hubo una disminución de matrícula de 393 alumnos (53.32%). (2017, p. 9)

4.5.5 Salud

Para el año 2016 se registraron en el municipio un total de 381 embarazos, de las cuales un 27% eran niñas con edades entre 10-19 años y otro 2% correspondía a menores de 15 años. Los sectores más afectados son San Nicolás y San Carlos que tienen tasas de 24% (para el caso del rango de 10-19

años) y 5% (para las menores de 15 años). Estas tasas sólo están un punto porcentual por debajo de las cifras departamentales. (2017, p. 9)

4.5.6 Fuentes de empleo y de ingresos

La población rural obtiene sus ingresos como jornaleros o agricultores en granos básicos, caña de azúcar (gente que viene a la corta son foráneos), hortalizas con uso moderado de químicos, además del pequeño comercio y se emplea en las actividades de la pequeña industria (productoras agroindustriales orgánicas de alimentos, talleres de estructuras metálicas, mecánica y carpinterías).

En la zona urbana los principales ingresos resultan de la actividad del comercio, tanto formal como informal. Se calcula que un promedio de la población apta para trabajar, obtiene sus ingresos como jornaleros, empleados u otros; empleándose algunos en el municipio, y otros fuera del mismo, para ello se desplazan a municipios aledaños como San Vicente, Zacatecoluca y San Salvador.

El ingreso promedio por familia al mes, según el Plan de mitigación y uso de tierras en Tecoluca, para el área rural se estima en unos \$40.00 y en el área urbana alrededor de \$100.00. Las remesas familiares son muy pocas y solo para algunas familias.(COEM, 2004, p. 10)

4.6. RECURSOS NATURALES

El Plan de competitividad Municipal de Tecoluca. Muestra las siguientes categorías relacionadas a los recursos naturales específicos del municipio.

4.6.1 Climatología

El clima es cálido de acuerdo a la Dirección General del Observatorio para la Gestión Ambiental (DGOA) del Ministerio de Medio Ambiente y Recursos

Naturales (MARN)¹, la temperatura en el municipio suele moverse entre los 22 y 28 grados Celsius. (FUNDE, 2012, p. 16)

4.6.2 Recursos hídricos

El municipio es regado por varios ríos ubicados en las siguientes cuencas:

Cuenca Lempa: Río Lempa, Cañón La Aparición, Cañada El Chalmol, El Trapiche.

Cuenca El Guayabo: Río San Ramón, San Pedro Abajo, San Pedro, San José, San Jerónimo, San Antonio o El Amate, San Antonio, Penitente, Peche, Negra Señora, Mano de León, Los Achiotes o San Jacinto, Las Yeguas, Las Horquetas, Las Anselmas, La Peña, La Caña, Jalapa, La Bolsa o Socorro, Frío, El Ujushte, El Tumbo, El Terrero, El Rosario o Salamar, El Puente, El Pozón, El Playón, El Ojushte, El Limón, El Güegüecho, El Guayabo, El Guajoyo, El Coyol, El Carrizo, Chucuyo, Bravo o Grande, Bravo o El Palomar, Apanta o El Copinol, Angulo, Aguacate, Agua Caliente.

Quebradas: El Terrero, EL Salto, El Mandadero, Cañón El Cutuco y La Empalizada

Lagunas: Santo Tomás, el Talquezal y El Coyol.

Lagunetas: El Cañón, Buchinche, El Cajón, El Matazano y Las Garcitas.
(FUNDE, 2012, Pp. 16-17)

4.7. LUGARES TURÍSTICOS

Entre los lugares turísticos con los que cuenta el municipio se encuentran:

- Parque Eco-turístico Tehuacán.
- Área Eco-turística La Pita. (FUNDE, 1997)
- Poli-deportivo de Tecoluca.

¹ Antes conocido como Sistema Nacional de Estudios Territoriales (SNET)

4.8. FESTIVALES QUE CELEBRA EL MUNICIPIO

4.8.1 Festival del Marañón

El Marañón se ha convertido en parte de la identidad del municipio de Tecoluca y en su honor se realiza cada segundo fin de semana del mes de abril, el Festival del Marañón en el cual se puede encontrar los derivados de esta fruta, como lo son vinos, jugos, dulces, además de la preparación de diversos platillos que tienen como principal ingrediente esta fruta. El lugar donde se desarrollo es en el Parque Central de Tecoluca “David Rodríguez”.(FUNDE, 1997)

4.8.2. Festival del Cangrejo

El Festival del Cangrejo se realiza el último fin de semana del mes de junio, en este festival se encuentran diferentes platillos con el ingrediente principal “El Cangrejo”, además de otros platillos que se pueden degustar, en este evento se realizan diversas actividades para que los turistas se puedan entretener y año con año se va innovando todo lo que se realiza. Este evento tiene lugar en el “Área Eco-turística de la Pita” donde también se puede dar paseo en lanchas. (FUNDE, 1997)

4.8.3. Festival del Maíz

El Festival del Maíz se celebra la última semana del mes de agosto, como una tradición para agradecer por las cosechas del año, se cuenta con la participación y la creatividad de las/os jóvenes que estudian en el Instituto nacional de Tecoluca además de otras instituciones que en los últimos años se han hecho participes para contribuir con este evento, donde se puede degustar los diferentes derivados del maíz como atol, tamales, riguas, etc.

4.9. INFRAESTRUCTURA VIAL

Plan de competitividad Municipal de Tecoluca, muestra que el municipio se conecta con la carretera Panamericana cruzando el centro de San Vicente. Por el lado noroeste del municipio, se puede conectar a la carretera El Litoral, la cual conduce de Zacatecoluca hacia Usulután, este acceso vial conduce a las dos principales carreteras del país constituyendo una ventaja para el comercio hacia y desde el municipio. (FUNDE, 2012, p. 23)

5. MARCO TEÓRICO

5.1. ORIGENES DE LA VIOLENCIA HACIA LA MUJER

La violencia hacia la mujer tiene su génesis en un sistema patriarcado dominante, en donde, El Salvador no es la excepción, basta con observar el entorno social para darse cuenta que la violencia es una problemática que tiene mucho auge en el país y que además, es asimilada como natural por diferentes razones entre las mujeres de los distintos estatus sociales.

“La violencia es tan vieja como el mundo, está vinculada a los orígenes, evolución y desarrollo del hombre. Desde la antigüedad se hayen referencias sobre ello, en escritos de filósofos y pensadores como: Anaximandro, Heráclito, y Sofos del mismo modo que es reflejado por artistas, en diferentes manifestaciones de otros tiempos, ya sean narrativos o escultores.”(Salgado, Moreno, & others, 2012, p. 2)

En la actualidad, existe diversos casos de violencia que siguen siendo invisibles, sin embargo mediante la formación que proporcionan las diferentes instituciones, las mujeres comienzan a conocer y hacer valer sus derechos como seres humanas, tal es el caso del municipio de Tecoluca, que ha cobrado fuerza en basar sus directrices de trabajo en pro de la mujer; sin embargo, aún queda un largo camino por recorrer.

5.3. CAUSAS QUE INTERVIENEN PARA GENERAR LA VIOLENCIA CONTRA LAS MUJERES

Piedra y Esquivel en “Seguridad Ciudadana para las Mujeres” hacen mención de las causas de la violencia contra las mujeres que presenta Morey, quien manifiesta que estas también tienen sus orígenes más ligados con su condición de mujeres y muestra como las más importantes las siguientes:(Esquivel, D. & Piedra, M., 2012, pp. 15-16)

5.3.1. Causas materiales

- Mayor fuerza física del hombre, explotación o marginación económica.
- Inequidad y pobreza.
- Hacinamiento.
- Menor acceso a recursos y uso del tiempo en detrimento de las mujeres

5.3.2. Causas ideológicas

- Discriminación, estereotipos, códigos culturales.
- Normas sexistas y hábitos diferenciados androcéntrico.
- Relaciones de poder.
- Patriarcado, violencia cultural que naturaliza el poder de los hombres.
- Valoración excesiva de la fuerza física como masculina.
- Falta de formación y conocimiento de la perspectiva de género.
- No corresponsabilidad de las labores en el ámbito privado por parte de los hombres.

5.3.3. Causas psicológicas

- Envidia del hombre hacia la mujer.
- Ansias de poder y dominación.
- Definición de masculinidad en relación con superioridad sobre la mujer.

5.4. ÍNDICES DE VIOLENCIA FÍSICA REGISTRADOS EN EL SALVADOR DURANTE EL AÑO 2015

Los registros sobre la violencia física se denotan al interior del país, sin excepción alguna por departamento como lo muestra las estadísticas siguientes.(MJSP & DIGESTYC, 2015, p. 96) Esto conlleva a pensar seriamente en las estrategias que se deben implementar para su erradicación, por tanto la Política Nacional para el Acceso de las Mujeres para una Vida Libre de Violencia, en su ámbito de

“**Prevención**” tiene como perspectiva estratégica, erradicar la violencia contra las mujeres en los espacios públicos y privados. Además de las causas que la generan. (ISDEMU, 2013, p. 27)

CUADRO 3: TASA DE VIOLENCIA FÍSICA POR 100,000 MUJERES, SEGÚN DEPARTAMENTO. EL SALVADOR

DEPARTAMENTO	TOTAL	POBLACION	TASA POR CADA 100,000 MUJERES AÑO (2015)
Ahuachapán	504	183,193	275.12
San Salvador	2404	952,796	252.31
Santa Ana	701	305,671	229.33
Sonsonate	554	261,477	211.87
Morazán	211	104,270	202.36
San Vicente	181	93,348	193.9
Cuscatlán	259	135,355	191.35
La Libertad	786	414,135	189.79
Chalatenango	195	106,218	183.58
San Miguel	470	258,475	181.84
Usulután	312	193,857	160.94
La Paz	287	183,624	156.3
Cabañas	132	85,971	153.54
La Unión	189	139,845	135.15
TOTAL	7,185	3,418,235	210.2

Fuente: Informe Sobre Hechos de Violencia Contra las Mujeres, El Salvador 2

5.4.1 HECHOS DE VIOLENCIA FÍSICA CONTRA MUJERES, POR RANGO DE HORAS, EL SALVADOR, 2015.

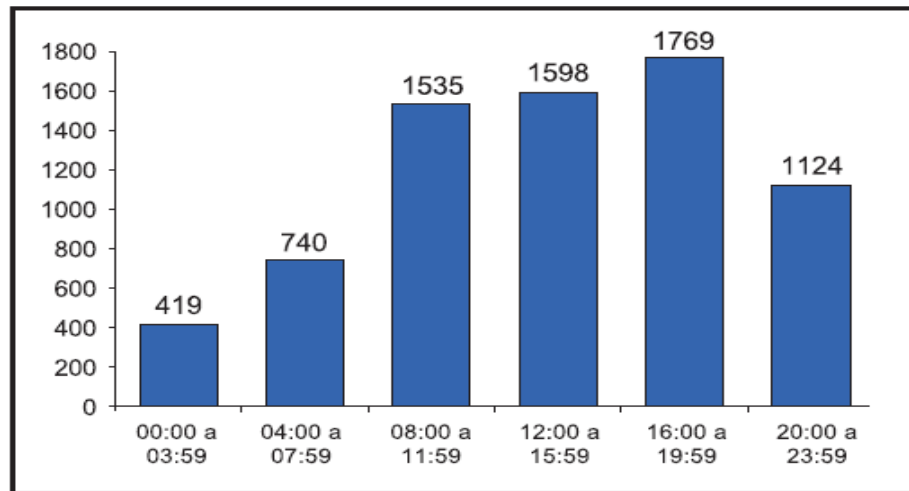

Fuente: Informe Sobre Hechos de Violencia Contra las Mujeres, El Salvador

El horario de mayor peligrosidad para las mujeres, en cuanto a la violencia física, fue el comprendido entre las 8:00 de la mañana y las 8:00 de la noche, intervalo del día en que se concentra el 68.22% de las víctimas, durante el 2015.

En relación al municipio de Tecoluca se encuentran 30 casos de violencia física registrados en el 2015, según Informe Sobre Hechos de Violencia Contra las Mujeres.

(MJSP & DIGESTYC, 2015, p. 110)

5.5. DEFINICIONES

Incidencia

El diccionario de la lengua española define la incidencia como:

Suceso y acontecimiento que sobreviene en el discurso de alguna cosa.

Violencia

La Organización Mundial de la Salud (OMS) define la violencia de la siguiente manera:

Es el uso intencional de la fuerza física, amenazas contra uno mismo, otra persona, un grupo o una comunidad que tiene como consecuencia o es muy probable que tenga como consecuencia un traumatismo, daños psicológicos, problemas de desarrollo o la muerte.

Además en Definición ABC se enuncia que:

La violencia es un recurso que puede estar relacionado con la acción individual o grupal logrando un mayor alcance, puede estar ejercida por organismos o instituciones que transmiten mensajes violentos, discriminatorios y agresivos hacia la población.

Violencia física

En la legislación salvadoreña se crea la “Ley Especial Integral para una Vida Libre de Violencia contra las Mujeres” para proteger los derechos de las mismas. Por tanto entre su contenido brinda la siguiente definición:

Es toda conducta que directa o indirectamente, está dirigida a ocasionar daño o sufrimiento físico contra la mujer, con resultado o riesgo de producir lesión física o daño, ejercida por quien sea o haya sido su cónyuge o por quien esté o haya estado ligado a ella por análoga relación de afectividad, aun sin convivencia. Asimismo, tendrán la consideración de actos de violencia física contra la mujer, los ejercidos por la persona agresora en su entorno familiar, social o laboral.(2011, p. 6)

En El Salvador en el marco de lo legal la “La Política Nacional para el Acceso de las Mujeres a una Vida Libre de Violencia” comprende como primer objetivo estratégico lo siguiente:

Transformar patrones socioculturales que reproducen violencia y discriminación contra las mujeres, en todos los ámbitos; a través de la implementación de políticas públicas de prevención que aborden las causas que generan las diferentes modalidades y tipos de violencia, con el fin de procurar la construcción

de nuevas relaciones basadas en la igualdad, la no discriminación y una vida libre de violencia para las mujeres. (2013, Pp. 14-15)

Familia

Partiendo del hecho que la violencia contra las mujeres impacta de forma directa en las familias se debe recordar que la Constitución de la República de El Salvador manifiesta: Art. 32: “La familia es la base fundamental de la sociedad y tendrá la protección del Estado quien dictará la legislación necesaria y creará los organismos y servicios apropiados para su integración, bienestar y desarrollo social, cultural y económico”; (1983, p. 6), el Código de Familia contempla al respecto como concepto de familia lo siguiente Art.2: “La familia es el grupo social permanente constituido por el matrimonio, la unión no matrimonial o el parentesco”.(1993, p. 2)

Las diferencias abismales que concurren en una familia y cualquier otro aditivo de violencia que pueda surgir, son la causa suficiente para la desintegración familiar.

Desintegración Familiar

Se define como la separación de uno o de varios miembros del núcleo familiar, creando así una desestabilización en su funcionamiento y propiciando una educación disfuncional de los hijos.(Mejor.ORG, 2014)

Es bien sabido que quienes se llevan la peor parte de una separación son los hijos e hijas, y más aún si los términos de la separación generan conflictos diversos, por lo tanto se expone que:

La desintegración familiar se manifiesta con la ruptura de los lazos principales que unen el núcleo familiar, situación que sin duda cobra influencia en el desarrollo de sus miembros, provocando así el quiebre en los roles de sus integrantes, por su incapacidad de desempeñarlos en forma consciente y obligatoria dando como resultado la insatisfacción de las necesidades primarias de sus miembros.(Galarza Santander & Solano Jara, 2010, p. 1)

Grupo de Autoayuda

Yolanda Domenech hace mención en su obra la definición adoptada por la Organización Mundial de la Salud (OMS) acerca de los grupos de autoayuda dice así:

Los grupos de autoayuda son grupos pequeños y voluntarios estructurados para la ayuda mutua y la consecución de un propósito específico. Estos grupos están integrados habitualmente por iguales que se reúnen para ayudarse mutuamente en la satisfacción de una necesidad común, para superar un hándicap común o problemas que trastornan la vida cotidiana, y conseguir cambios sociales o personales deseados. (1998, p. 4)

Los grupos de autoayuda cumplen con una función socializadora para contribuir con sus miembros a superar el aislamiento social, además se promueve dentro de ellos sentimientos de control, autocontrol y autoestima, las distintas actividades que se realizan sirven para superar la pasividad y mejorar la autoestima, así como a promover la responsabilidad personal. (1998, p. 7)

Prevención

Entre las funciones que destacan al Grupo de Autoayuda del municipio de Tecoluca están las acciones orientadas hacia la “Prevención” que según la Ley Especial Integral para una Vida Libre de Violencia para las Mujeres define lo siguiente:

Son normas y políticas para reducir la violencia contra las mujeres interviniendo desde las causas identificadas de la misma, y cuyo objetivo es evitar su reproducción y reducir la probabilidad de aparición del problema; por tanto, se dirigen a transformar el entorno del riesgo y a fortalecer las habilidades y condiciones de las personas y comunidades para su erradicación, asegurando una identificación rápida y eficaz, así como la reducción de los impactos y secuelas cuando se presente el problema y reincidencia. (Asamblea Legislativa, 2011, p. 5)

Crimen

El término de crimen se enuncia en Definición ABC de la siguiente manera:

Se entiende por crimen a toda aquella acción o actividad que se realice sin respetar la ley tanto escrita como consuetudinaria. Consisten en delitos graves como el asesinato o el daño contra la integridad física de una persona.

5.6. PRINCIPALES FORMAS DE VIOLACIÓN DE LOS DERECHOS DE LAS MUJERES

Según la Política Nacional para el Acceso de las Mujeres a una vida Libre de Violencia, la violencia, la desigualdad y la discriminación contra las mujeres son las principales formas de violación de los derechos de las mujeres, afectando el derecho a la vida, a la no discriminación, a su seguridad personal, a su integridad física y emocional, a su dignidad, a su derecho a ser valoradas y educadas libres de patrones estereotipados de comportamiento, o de prácticas sociales y culturales, basadas en conceptos de inferioridad o subordinación, a su derecho a la tutela efectiva, a la igualdad real y la equidad.(ISDEMU., 2013, p. 18)

5.7. ENTIDADES BAJO LAS CUALES SURGE EL GRUPO DE AUTOAYUDA PARA LA PREVENCIÓN DEL CRIMEN Y LA VIOLENCIA EN EL MUNICIPIO DE TECOLUCA

5.7.1. Unidad de Género de la Alcaldía Municipal de Tecoluca

La Unidad de Género nace en el año 2009: según el Art. 4 del Código Municipal establece la competencia del Inc. 29 corresponde a los municipios la “promoción y desarrollo de programas y actividades destinadas a fortalecer la equidad de género, por medio de la creación de la unidad municipal de la mujer”(Asamblea Legislativa, 1986, p. 8) para contribuir a impulsar acciones afirmativas orientadas a la prevención de la violencia contra las mujeres.

5.7.2. Marco Normativo y Legal para la Prevención de la Violencia contra las Mujeres en el Municipio de Tecoluca.

- Convención Interamericana para Prevenir, sancionar y erradicar la Violencia Contra la Mujer “Convención de Belem Do Para”.
- Constitución de la República.
- Ley Especial Integral para una Vida libre de Violencia Contra las Mujeres (LEIV).
- Ley de Igualdad, Equidad y Erradicación de la Discriminación Contra la Mujer (LIE).
- Código Municipal.
- Política Municipal para la Equidad de Género.
- Política para la Promoción y Garantía de una Vida Libre de Violencia para las Mujeres del Municipio de Tecoluca.
- Ordenanza para la Convivencia Ciudadana y Prevención de la Violencia Contra las Mujeres en Espacios Públicos y Privados.(Unidad de Género, 2014, pp. 14-17)

5.7.3. Centro de Atención a Mujeres Víctimas de Violencia²

El Centro de Atención a Mujeres Víctimas de Violencia cuenta con su oficina de atención en la sede de la Asociación Municipal de Mujeres de Tecoluca (AMMT), la cual se encuentra ubicada en la Colonia “San Romero” municipio de Tecoluca, departamento de San Vicente (ver anexo 2).

Nace en el año 2013, con el propósito de articular y coordinar esfuerzos para ser un espacio de atención para mujeres víctimas de violencia del municipio, además para prevenir y contrarrestar las causas de la violencia.

² Información proporcionada por coordinadora del Centro de Atención a Mujeres Víctimas de Violencia.

Actualmente El Centro de Atención a Mujeres Víctimas de Violencia está siendo financiado bajo el marco del Proyecto “Promoción y Aplicación de los Derechos Humanos de las Mujeres en el Municipio de Tecoluca con Proyección a la Región de Los Nonualcos” con recursos de la cooperación de organizaciones tales como:

- Unión Europea.
- Asociación Nacional de Regidoras, Síndicas y Alcaldesas Salvadoreñas (ANDRYSAS).
- Cooperación Austriaca para el Desarrollo
- Katholische Frauenbewegung.
- Horizont3000
- Microrregión Económica y Social (MES).
- Asociación de Mujeres Rurales Olga Estela Moreno (ASMUR).
- Asociación Municipal de Mujeres de Tecoluca (AMMT).

El Centro de Atención a Mujeres Víctimas de Violencia, ha atendido durante el año 2016 diferentes casos de violencia, entre ellos tres de violencia física, los cuales han sido perpetrado en el seno familiar.

5.7.4. Grupo de Autoayuda para la Prevención del Crimen y la Violencia, en el Municipio de Tecoluca.

La iniciativa de crear un grupo de autoayuda surge en el marco del “Proyecto de Prevención del Crimen y la Violencia” de la United States Agency International Development (USAID) en coordinación con Asociación Salvadoreña de Educación Alternativa (BAMBÚ) y la Unidad de Género Municipal de Tecoluca, teniendo como finalidad la creación de un espacio especializado en atención integral para casos de mujeres que sean víctimas de los diferentes tipos de violencia que se enumeran en la Ley Especial Integral para una Vida Libre de Violencia Contra las Mujeres (LEIV):

- ✓ Violencia Económica.
- ✓ Violencia Feminicida.
- ✓ Violencia Física.
- ✓ Violencia Psicológica y Emocional.
- ✓ Violencia Patrimonial.
- ✓ Violencia sexual.
- ✓ Violencia Simbólica.

En un primer momento El Grupo de Autoayuda de Prevención del Crimen y la Violencia fue creado con 20 lideresas que representaban las diferentes comunidades del municipio, para luego replicar y formar a otras mujeres dentro de la zona donde habitan.

En un segundo momento se retoma la misma modalidad de Grupo de Autoayuda bajo el marco del Proyecto “Promoción y Aplicación de los Derechos Humanos de las Mujeres en el Municipio de Tecoluca con Proyección a la Región de Los Nonualcos” el grupo se conformó directamente con 17 mujeres que estuvieron en condiciones de violencia, las cuales provenían de las comunidades: El Llano Grande # 2, Santa Mónica, El Carao, El Arco, El Casino, Tehuacán, Sinaí, San Francisco, Las Brisas y Nueva Tehuacán del Municipio de Tecoluca, quienes fueron evaluadas por representantes de instituciones y organizaciones involucradas en el proyecto, logrando hacer incidencia para que las mujeres asistieran a este espacio de formación en el Centro de Atención a Mujeres Víctimas de Violencia.

Las mujeres identificadas como víctimas independientemente del tipo de violencia- reciben la formación y orientación basada en las temáticas siguientes:

- Teoría de sexo y Género.
- Equidad de Género.
- Violencia en la Vida Familiar.

- Violencia hacia la Mujer y Ciclo de la Violencia.
- Saliendo del Circulo de la Violencia.
- Educación Sexual y reproductiva.
- Salud Integral.
- La Autoestima.
- Proyecto de Vida entre otros...

Además se les brinda la orientación necesaria sobre el Marco Legal a favor de las mujeres en El Salvador y la ruta a seguir en cuanto a las instituciones u organizaciones pertinentes a las cuales pueden acudir tanto dentro como fuera del municipio en caso de violencia.

Después de culminado el proceso de orientación en las diferentes temáticas pueden continuar desarrollando nuevas habilidades en iniciativas productivas que son desarrolladas bajo la responsabilidad de las coordinadoras del Grupo de Autoayuda para la Prevención del Crimen y la Violencia para generar autonomía económica con el apoyo del Centro de Desarrollo de la Micro y Pequeña Empresa (CDMYPE) Y Ciudad Mujer Usulután.

5.8. ROL DE LAS INSTITUCIONES Y ORGANIZACIONES PARA CONTRIBUIR EN LA FORMACIÓN DE MUJERES VÍCTIMAS DE VIOLENCIA

Entre los roles de las instituciones y organizaciones se encuentran:

Identificación de casos de violencia a nivel comunitario

La identificación de casos de violencia es el primer paso para estimar si las mujeres deben asistir a los espacios de formación. Es uno de los roles asignados a representantes de las diferentes organizaciones que se desempeñan como Promotoras Sociales, quienes tienen el primer contacto con las mujeres víctimas

de violencia de las diferentes comunidades del municipio, dependiendo de la situación problemática que encuentren pueden referir los casos primeramente a las instituciones u organizaciones del municipio.

Entre las organizaciones involucradas directamente en la identificación de casos de violencia a nivel comunitario se puede mencionar las siguientes:

- ✓ Mesa de Género Municipal.
- ✓ Microrregión Económica y Social (MES).
- ✓ Asociación de Mujeres Rurales Olga Estela Moreno (ASMUR).
- ✓ Asociación Municipal de Mujeres de Tecoluca (AMMT).

Atención de casos de violencia

La atención de casos de violencia es una de las tareas más importantes para diagnosticar desde un punto de vista profesional la situación problemática que afecta a las mujeres, la coordinación entre las diferentes instituciones es trascendental cuando no se cuenta con el equipo profesional pertinente a nivel municipal, de esta manera se refieren los casos a las entidades correspondientes.

La articulación para la atención de casos se da entre:

- ✓ Unidad de Género Municipal.
- ✓ Centro de Atención a Mujeres Víctimas de Violencia.
- ✓ Instituto Salvadoreño de para el Desarrollo de la Mujer (ISDEMU).
- ✓ Procuraduría General de la Republica (PGR).
- ✓ Ciudad Mujer Usulután.

Una vez brindada la atención se plantean las acciones a seguir desde la Unidad de Género y El Centro de Atención a Mujeres Víctimas de Violencia para incorporar a las mujeres en los procesos de formación.

Articulación y gestión de recursos

La articulación y gestión de recursos es uno de los roles fundamentales para mantener los espacios de formación adecuados y el material didáctico que se utiliza para realizar las diferentes capacitaciones, esta se da a través de la coordinación de las diferentes instituciones y organizaciones previamente mencionadas, de esta manera se vuelve indispensable el apoyo brindado por estudiantes de las diferentes universidades que realizan sus prácticas profesionales y servicio social, especialmente de las carreras de Licenciatura en Trabajo Social, Jurisprudencia y Psicología.

El objetivo principal es brindar una atención integral a las mujeres que son víctimas de violencia para que logren un autodesarrollo y rompan con ese círculo vicioso.

La finalidad de la gestión y articulación de recursos se basa en lo siguiente:

- ✓ Atención psicológica y jurídica.
- ✓ Formación en Derechos Humanos y Empoderamiento de las Mujeres.
- ✓ Fomento de la Autonomía Económica.
- ✓ Formación en talleres vocacionales.
- ✓ Iniciativas productivas (Capital Semilla) entre otros...

5.9. TEORÍA SOBRE EL CICLO DE LA VIOLENCIA

La situación de violencia que la mujer sufre por parte de su pareja en su relación, se explica porque la víctima se vuelve cada vez más vulnerable, perdiendo con ello su capacidad de autodefensa.

Se describen tres fases en este ciclo: acumulación de tensión, explosión y reconciliación, denominada, más comúnmente, “luna de miel”.

5.9.1. Fase 1: Acumulación de tensión

Se observan cambios en el agresor que se hacen estables en la vida conyugal. Se manifiesta como hostilidad, provocaciones y verbalizaciones ofensivas y agresivas. El agresor se muestra nervioso, irritable y no reconoce su enfado. Comienza con sutiles menosprecios, ira contenida, fría indiferencia, sarcasmos, largos silencios. Pueden aparecer además episodios de comportamiento agresivo dirigido más hacia objetos que hacia su pareja.

5.9.2. Fase 2: Explosión violenta

Sigue una descarga incontrolada de las tensiones acumuladas (golpes, insultos, frases hirientes, abuso sexual, entre otras). Luego de la descarga desaparece la tensión y el estrés en el agresor. Tiende a minimizar y culpar a la pareja diciendo que lo provocó, o que ella es la culpable de la situación. En esta fase los incidentes se tornan periódicos y las lesiones son cada día más graves.

5.9.4. Fase 3: Arrepentimiento y reconciliación

Entra luego a una fase en la que el agresor muestra signos de arrepentimiento, se muestra amable, cercano y en ocasiones pide perdón o promete no ejercer más violencia, trata inclusive de reparar el daño. (Rojas, 2008, p. 23)

5.10. Síntomas o Signos de la Violencia

Rojas hace una referencia de Pabón (2004) (2008, pp. 24-25) en cuanto a la conceptualización de algunos síntomas y áreas de la violencia, entre las cuales se mencionan las siguientes:

Área de los Afectos

Depresión, irritabilidad, ansiedad, temor, estado de ánimo lábil, inapropiado, mal humor, agresividad verbal o física sin estímulo que lo desencadene dirigida especialmente a hijos), sensación de no tener sentimientos, de sentir que nada la conmueve o afecta.

Área Fisiológica

Perturbaciones en el sueño, anorexia, bulimia, taquicardia, disfunción menstrual, disfunción eréctil en los hombres, disfunción sexual, frigidez, impotencia, debilidad, fatiga, somatizaciones, enfermedades cardíacas, asma, úlcera, erupciones en la piel, entre otras...

Área Cognoscitiva

Disfunciones en la memoria, amnesia, confabulación, defectos de la atención, alteraciones de la conciencia. Área Perceptiva. Alucinaciones, distorsión de la imagen corporal, otros.

Área Motora

El maltrato continuado genera en la mujer un proceso patológico denominado Síndrome de Estocolmo-doméstico. Es un proceso de cambios y adaptaciones similar al Síndrome de Estocolmo que se van dando a través de cuatro fases:

Fase desencadenante. Por medio del maltrato, se rompe la seguridad, confianza y expectativas que la víctima tenía en su pareja. Esto le causa desorientación, se siente triste, desilusionada, indefensa.

Fase de reorientación. La mujer busca nuevos vínculos pero sus redes sociales están muy restringidas, se encuentra sola, generalmente posee exclusivamente

el apoyo de la familia. No encuentra solución ni puede controlar la situación. Se siente inútil e incapaz y se culpa por lo que sucede.

Características del Agresor

Los agresores suelen venir de hogares violentos, suelen padecer trastornos psicológicos y muchos de ellos utilizan el alcohol y las drogas lo que produce que se potencie su agresividad.

Tienen un perfil determinado de inmadurez, dependencia afectiva, inseguridad, emocionalmente inestables, impaciente e impulsivo.

- Es celoso, se imagina que la esposa le es infiel.
- Trata de mantener a su pareja aislada.
- La controla en todos sus movimientos.
- Tiene doble identidad, mientras se muestra agresivo en la casa, es "bueno" con otras personas.
- Puede tener o haber tenido problemas con la ley.
- Tiene un temperamento explosivo, se enfurece fácilmente.
- Le echa la culpa del abuso a su pareja.
- Proyecta sus propios errores a su compañera.
- No toma responsabilidad de sus acciones.
- Tuvo una mala niñez.
- Tiene problemas económicos.
- Ingiere alcohol, es fumador.
- Se pone agresivo con sus hijos cuando estos hacen alguna "travesura".
- Abusa verbalmente (insulta, grita, dice "palabrotas")
- Tiene tendencia a negar el abuso, lo minimiza y a veces ni se acuerda.
- Presiona a su pareja para que abandone la casa, si la compañera se va de la casa hace lo posible para que regrese. Le pide disculpas.
- Es egoísta, ignora los sentimientos de los demás.

- Cree que los hombres tienen derechos a ciertos privilegios (extremadamente machista).
- Vive amenazando a su esposa. (Alpala, 2013)

Características de la mujer víctima de Violencia

En la tesis de Rojas se cita a (Brugarola, 2002) quien identifica algunos rasgos de las mujeres víctimas de violencia entre los cuales se mencionan los siguientes: (Rojas, 2008, p. 28)

- Cree todos los mitos acerca de la violencia doméstica.
- Baja autoestima.
- Se siente culpable por haber sido agredida
- Se siente fracasada como mujer, esposa y madre.
- Siente temor y pánico.
- Se siente incapaz de resolver su situación.
- Cree que nadie le puede ayudar a resolver su problema.
- Se siente responsable por la conducta del agresor.
- Se aísla socialmente.

5.11. FACTORES PSICOSOCIALES DE LA VIOLENCIA

Los factores psicosociales (Rojas, 2008, p. 36) que actúan para generar la violencia, son elementos que tienen que ver con las interacciones y acciones de cada uno de los miembros de la familia, la comunidad y la sociedad.

Factores determinantes

La pobreza, el desempleo, la baja escolaridad o analfabetismo y la carencia de vivienda. En éste se encuentran factores determinantes, los propios de riesgo y el efecto que causa. Es posible añadir los factores que condicionan su reproducción. Todos estos elementos se encuentran en lo que, de modo

genérico, se definen como factores psicosociales. Entre éstos se encuentran los factores de protección, a los que se dedica un espacio particular por su valor para proteger y promover salud mental, en contra de la violencia y su cultura.

Factores de riesgo

Los factores de riesgo están relacionados con los condicionantes y entre ellos aparece el desempleo, con tiempo libre sin posibilidades de practicar actividades útiles para lograr estilos de vida saludables; el hacinamiento en la vivienda, con la consecuente intensa intercomunicación entre los que así viven, incluyendo la promiscuidad, lo cual puede generar conflictos que se pretenden resolver de modo violento; la frustración para realizar proyectos de vida, que conduce a estilos de vida no saludables; falta de redes de apoyo social, que permite la subsistencia de conductas violentas sin limitación alguna.

6. METODOLOGÍA DE LA INVESTIGACIÓN

6.1. TIPO DE ESTUDIO

El abordaje de la investigación llevo implícito el **enfoque descriptivo cualitativo con Estudio de Casos**, de esta manera se obtuvo información fidedigna para luego ser procesada. Con la descripción y cualificación de los resultados, se indagaron situaciones o eventos suscitados en el proceso de investigación, que permitieron dar a conocer las causas y manifestaciones de la violencia física, así como también las funciones que desempeñan las coordinadoras del Grupo de Autoayuda.

Lugar de la investigación: “Centro de Atención a Mujeres Víctimas de la Violencia” Col. San Romero, Municipio de Tecoluca departamento de San Vicente.

Universo: estuvo conformado por 17 mujeres pertenecientes al Grupo de Autoayuda para la Prevención del Crimen y la Violencia del Municipio de Tecoluca Departamento de San Vicente.

Muestra: se extrajo la cantidad de 4 mujeres.

Actoras

- Mujeres que pertenecen al Grupo de Autoayuda para la Prevención del Crimen y la Violencia del Municipio de Tecoluca.
- Coordinadora de la Unidad de Género municipal (Licda. “Morales”)
- Responsable del Centro de Atención para mujeres víctimas de violencia (Licda. “Hernández”) facilitadora de procesos formativos.
- Dos promotoras sociales.

6.2. CRITERIOS DE LA INVESTIGACIÓN

Criterios de inclusión

- Mujeres que pertenezcan al grupo de autoayuda del municipio de Tecoluca.
- Mujeres que hayan sufrido la violencia física.
- Mujeres que hayan acudido a la Unidad de Género Municipal y Centro de Atención a Mujeres Víctimas de Violencia.

Criterios de exclusión

- Mujeres que no viven en el municipio
- Mujeres que no formaron parte del grupo de Autoayuda
- Mujeres que no vivieron la violencia física.

6.2. TÉCNICAS E INSTRUMENTOS UTILIZADOS

Observación participante

Por ser una estrategia de campo que combina simultáneamente el análisis de documentos y la entrevista a las personas focalizadas, se pudo constatar y hacer una discusión sobre los resultados apoyándose de esta técnica se pudo constatar la información que fue brindada por las entrevistadas, siendo esta si tiene relación con la problemática en investigación.

Revisión documental

Se hizo la recopilación de datos mediante el análisis de documentos o fuentes secundarias.

La entrevista focalizada semi-estructurada

Este tipo de entrevista permitió determinar de antemano cual era la información que se quería obtener para un posterior análisis, ya que consistió en preguntas abiertas dando oportunidad a recibir más matices de la respuestas, al mismo tiempo permitió ir entrelazando temas.

La entrevista focalizada semi-estructurada fue dirigida a la coordinadora de la Unidad de Género Municipal, responsable del Centro de Atención a Mujeres Víctimas de Violencia y mujeres del Grupo de Autoayuda con quienes se formó el grupo focal, por ser una de las técnicas utilizadas con el fin de estudiar las situaciones problemáticas sociales a profundidad que en ocasiones resultan ser desconocidas para la persona que investiga, es una de las técnicas más importantes y a la vez resulta ser indispensable para el Trabajo Social.

Grupo focal

La técnica de grupo focal, fue implementada específicamente con cuatro mujeres que cumplían con los criterios inclusión que se requerían en la temática de abordaje, para recopilar información de casos específicos dentro del Grupo de Autoayuda indagando e interpretando situaciones que fueron un aporte teórico para el proceso investigativo.

Guía de entrevista

Este instrumento fue útil para recolectar información específica la cual fue viable para el análisis del proceso investigativo.

La técnica del semáforo para el control de las emociones.

Todas las personas experimentan señales físicas en el momento en que se enojan, algunas de estas pueden ser: sudor en las manos, la cara se enrojece, los músculos se ponen tensos, se nubla la vista, se aceleran las pulsaciones del corazón, se siente un vacío en el estómago o se seca la boca.

Descripción de la técnica del semáforo.

Luz roja: muestra las acciones que las mujeres del grupo focal vivieron en su etapa de violencia, las cuales no deben permitirse por ningún motivo.

Luz amarilla: muestra una advertencia sobre los rasgos psicosociales que son desencadenantes de situaciones violentas.

Luz verde: indica que se debe continuar con los logros alcanzados durante el proceso de formación.

Técnica del Diagrama de Venn

El diagrama de Venn muestra las acciones comunes que se realizan entre las coordinadoras y las promotoras para fortalecer el Grupo de Auto- Ayuda para la Prevención del Crimen y la Violencia en el municipio de Tecoluca.

Procedimiento

Se realizó la búsqueda de material bibliográfico concerniente al tema de investigación, seguidamente se estableció el enlace con la coordinadora de la Unidad de Género Municipal para contactar a las integrantes del Grupo de

Autoayuda en coordinación con la responsable del Centro de Atención a Mujeres Víctimas de Violencia para luego proceder a identificar a las mujeres que cumplieran con los criterios de inclusión para formar el grupo focal el cual fue objeto de estudio.

Se procedió a la programaron las entrevistas que fueron dirigidas a las promotoras sociales, coordinadoras del Centro de Atención a Mujeres Víctimas de Violencia y de la Unidad de Género Municipal, haciendo uso de una guía de entrevista focalizada semi-estructurada. Con la previa identificación del grupo focal, se dio paso al desarrollo del taller con mujeres que víctimas de violencia física.

El equipo investigador fue el encargado de elaborar los instrumentos para la recolección de la información que brindaron las participantes, de igual manera la interpretación de la misma.

Procesamiento de la información

Para procesar la información se hizo mediante el uso de recurso tecnológico (computadora) con la instalación específica del programa para investigación cualitativa Weft QDA que tiene un conjunto de herramientas para administrar datos, entre las funciones básicas se encuentran:

- Guarda los datos en forma organizada.
- Busca y clasifica los datos (entrevistas, notas de campo, documentos)
- Establece relaciones con los datos de diversas búsquedas.

Las categorías y subcategorías que se muestran, responden a los objetivos relacionados con determinar e identificar la incidencia que tiene el Grupo de Autoayuda para la Prevención del Crimen y la Violencia en mujeres afectadas por la violencia física del municipio de Tecoluca, Departamento de San Vicente para fortalecer las capacidades y habilidades, a la vez indagar si estas asumen su

condición de maltrato como algo normal y los factores que no les permite salir de ese círculo vicioso.

7. RESULTADOS

GRUPO FOCAL, COORDINADORAS DEL GRUPO DE AUTOAYUDA Y PROMOTORAS SOCIALES.

CUADRO 4: CATEGORÍAS Y SUBCATEGORÍAS SOBRE LOS FACTORES DE VIOLENCIA

CATEGORÍAS	SUBCATEGORÍAS
Autodeterminación	Incidencia del Grupo de Autoayuda
Violencia física	No tiene conciencia del problema
	Si tiene conciencia del problema
	Criterio indefinido
Factores	Económico
	Baja autoestima
	Patrón cultural
	Desintegración familiar
Funciones	Coordinar y facilitar procesos
Enfoques de atención	
Monitoreo del Grupo de Autoayuda	
Sostenible en el tiempo	

Fuente: Elaboración propia, 2017

FACTORES DETERMINANTES DE LA VIOLENCIA PERCIBIDOS EN MUJERES QUE FUERON PARTE DEL GRUPO FOCAL

Factores determinantes de la violencia que motivaron a las mujeres a ser parte del Grupo de Autoayuda según lo manifestado por las participantes del grupo focal.

Autodeterminación:

“...en mi caso lo que me motivo fue el hecho de ser una mujer violentada, esto me hizo buscar ayuda para resolver mis problemas intrafamiliares y

tener conocimiento a que institución acudir para cambiar la situación en la que vivía... (Sra. Martínez)

“A mí me motivo el querer aprender todo lo que se enseña en el grupo, sobre todo lo relacionado con los Derechos Humanos.” (Sra. Villatoro)

“... el sentirme encerrada hizo que asistiera al grupo y la terapia psicológica que recibí con anterioridad me hizo aceptar ser parte para aprender nuevos conocimientos...” (Sra. Rodríguez)

“...los problemas que tenía con mi cónyuge de violencia física y para sobrellevar la demanda que le interpuso por un solar...” (Sra. Hernández)

Incidencia del Grupo de Autoayuda

“...yo he logrado elevar mi autoestima y hoy no puedo decaer ante ninguna circunstancia que se me presente, considero que es lo importante...” (Sra. Martínez)

“...yo si he logrado elevar mi autoestima por medio de las consultas psicológicas y el aprendizaje en derechos humanos que me dieron en el grupo. Ignoro las malas miradas y reflexiono con el tiempo lo sucedido...” (Sra. Rodríguez)

Violencia física:

“Me faltaba conocimiento sobre si era o no natural, hoy creo que no hay que permitirle por parte de nadie.” (Sra. Villatoro)

“...Lo veía como algo natural y me resistía a recibir ayuda.” (Felicita Rodríguez)

“...En mi caso se dieron manifestaciones de violencia como: puñetazos en la cara, patadas y golpes con palos de escobas, la intervención que yo

tenía era de una tía y las niñas siempre estaban presentes en cada episodio.” (Sra. Hernández)

No tiene conciencia del problema

“si la violencia no se refleja demasiado creo que hay que dar otra oportunidad.” (Sra. Villatoro)

Si tiene conciencia del problema

Las mujeres del grupo de autoayuda que fueron focalizadas para la investigación del trabajo de grado, reconocieron haber cambiado la situación que vivían antes de haber recibido la formación referente a sus derechos, sin embargo todavía quedan algunas dudas entre algunas participantes.

“...Ahora tengo la capacidad de defender mis derechos...y de ser preciso, acudo a las instituciones competentes para que me ayuden, y si es preciso interpongo la denuncia. Además sigo capacitándome y eso me hace desarrollar nuevas habilidades.” (Sra. Martínez)

“Me considero que hoy soy capaz de defenderme por mí misma y enfrentarme a un caso de violencia, aunque aún me hace falta aprender nuevas habilidades ya que no logré inscribirme en los cursos de alfabetización.” (Sra. Villatoro)

“He logrado independizarme económicamente haciendo oficios ajenos pero quiero aprender un oficio nuevo.” (Sra. Rodríguez)

“...ahora tengo capacidad para detectar la violencia con todo el aprendizaje adquirido en derechos humanos de las mujeres y denunciar, además he aprendido nuevas habilidades y deseo seguir aprendiendo... (Sra. Hernández)

“...pude romper el ciclo de la violencia...pero a la vez la estoy viviendo con mi hijo, porque él me maltrata psicológicamente aunque hoy me defiendo.” (Sra. Rodríguez)

Criterio indefinido:

“Si la violencia es demasiada, es mejor separarse... todavía me siento cohibida y tengo temor por la mala orientación que mi pareja recibe...” (Sra. Villatoro)

“Todavía me hace falta, porque a pesar de la ayuda que he recibido, aún me afectan las situaciones vividas, me siento bien con mi cuerpo, con mi forma de vestir pero debo superar los celos que viví por mi pareja.” (Sra. Rodríguez)

Factores de la violencia

“...la desconfianza, tanto de una como del otro es una de las principales razones por la que se empieza a tener problemas en el hogar y al perder la confianza se va perdiendo el amor.” (Sra. Martínez)

Económico:

”Creía que era normal por la dependencia económica y la falta de empleo...” (Sra. Hernández)

“...el factor económico...” (Sra. Villatoro)

Baja autoestima

“...Antes de ingresar al grupo, yo pensaba que no había nadie que pudiera ayudarme y me sentía sola...” (Sra. Martínez)

“...El sentirme encerrada hizo que asistiera al grupo.” (Sra. Rodríguez)

Patrón cultural

“...la falta de comunicación, la mentira...” (Sra. Martínez)

“los celos.....la injerencia familiar...” (Sra. Villatoro)

“El machismo, el alcoholismo, el aburrimiento...el sentirse superior a los demás.” (Sra. Rodríguez)

” Alcoholismo. Celos...” (Sra. Hernández)

Desintegración familiar

“...en mi caso yo me separe de mi cónyuge...” (Sra. Martínez)

“... si siempre se está viviendo con la persona con quien pasan estos episodios se van a repetir.....durante dieciséis años yo estuve viviendo ese ciclo, nos separábamos y pero luego nos reconciliábamos hasta que al fin tome la decisión de separarme de él definitivamente.” (Sra. Hernández)

“Mediante la orientación recibida pude romper el ciclo de la violencia ya que deje a mi esposo” (Sra. Rodríguez)

Funciones

“...La función que desempeño como promotora es: informar a las mujeres de las diferentes leyes que existen y brindar información sobre género para que ellas conozcan para que no sean violentadas...” (Promotoras Sra. Cortez, Sra. Umaña)

Además otra de las labores que se realizan para el proceso de atención inicial son las siguientes:

“...La atención inicial que doy a nivel individual es primeramente escuchar cuál es el problema o dificultad que ella tiene y dependiendo de cuál sea

el problema, ella decide si avanzar con el proceso y se extiende una referencia a la institución que corresponda...” (Licda. Hernández)

“La atención inicial se da desde las comunidades donde tenemos promotoras asignadas quienes llegan a las comunidades y visitan las mujeres, ellas tienen la función de identificar a las mujeres víctimas de violencia, además las promotoras se encargan de replicar la Ley Especial Integral para una Vida Libre de Violencia. En conjunto con mi persona realizamos campaña de comunidad en comunidad...” (Licda. Morales)

“El primer paso consiste en identificar y escuchar a las mujeres luego les hacemos la invitación para que asistan al centro y son atendidas por la coordinadora quien les asesora y las refiere a la instancia correspondiente...” (Promotora Sra. Umaña)

Coordinar y facilitar procesos

“...Me toca coordinar de forma inmediata con las autoridades competentes y brindar el servicio de atención a las víctimas en este caso, mujeres víctimas de violencia y remitir los casos a las autoridades competentes... mi persona me toca coordinar sobre todo con ISDEMU (Instituto Salvadoreño para el desarrollo de la Mujer) y Ciudad Mujer Usulután para brindar talleres formativos basados en los Derechos Humanos de las Mujeres...” (Licda. Morales)

“...además en el grupo imparto los talleres” (Licda. Hernández)

Enfoques de atención

“...El proyecto está contemplado para atender a mujeres víctimas de violencia sin importar el tipo que sea... y remitir los casos a las autoridades competentes para su aplicación o su procedimiento...” (Sra. Hernández)

“...El enfoque que utilizo es el de Derecho Humanos...” (Sra. Morales)

“...El enfoque que utilizo es de Prevención de la Violencia...” (Promotoras Sra. Hernández, Sra. Cortez, Sra. Umaña)

Monitoreo del Grupo de Autoayuda

“El acercamiento por mi parte como promotora, es constantemente preguntar por qué ya no van a continuar en el grupo o simplemente sigo hablando con ellas y dándoles ánimos para que continúen defendiendo sus derechos...” (Promotora Sra. Cortez)

“Se delega a las promotoras en las comunidades, quienes atienden casos particulares y se involucran en los procesos de formación que se dan en el Centro de Atención a Mujeres que forman parte del grupo de autoayuda...” (Sra. Morales)

“En el grupo existe un monitoreo durante el tiempo en que duran los talleres si se retiran se les pregunta por qué ya no asiste, pero luego de finalizadas las jornadas de mi parte ya no...” (Sra. Hernández)

Sostenible en el tiempo:

“...Lo que espero es no desvincularnos y trabajar siempre de la mano con el Centro de Atención...” (Promotora Sra. Cortez)

“...Mi expectativa es que el grupo siga funcionando, que ellas permanezcan siempre dentro del grupo incluso unirlos para que se ayuden mutuamente...” (Sra. Hernández)

“...Mi expectativa es que continuará el grupo porque siempre hay casos de violencia que están invisibles en las comunidades, que merecen ser atendidos...” (Promotora Sra. Umaña)

“...Las expectativas son que el grupo siempre se consolide y se siga replicando en las comunidades por medio de lideresas...” (Sra. Morales)

8. DIAGRAMAS DE ANÁLISIS DE RESULTADOS

DIAGRAMA 1: FACTORES DETERMINANTES DE LA VIOLENCIA PERCIBIDOS EN MUJERES.

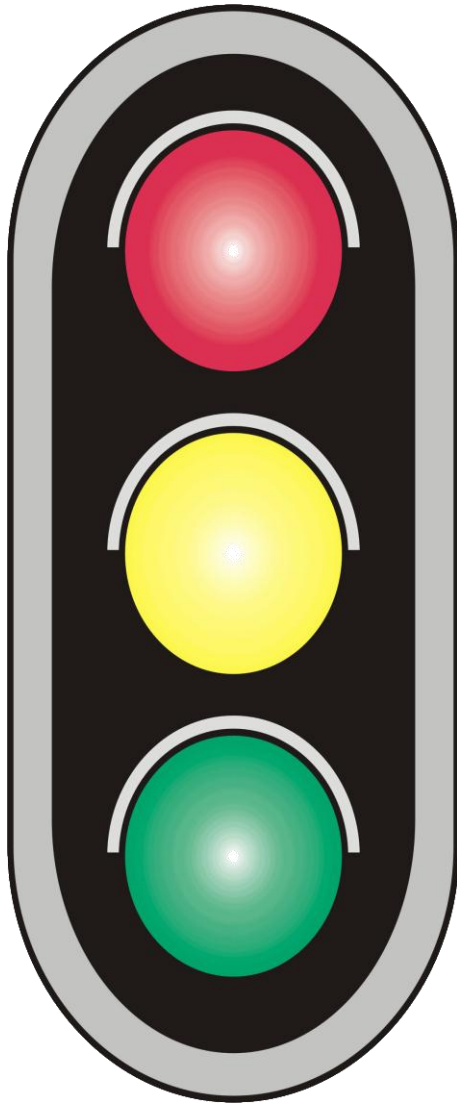

NO PERMITAS

- Los gritos o insultos.
- La violencia física.
- Las amenazas.
- La manipulación que impida tu desarrollo.
- La presencia de hijas/os

CUIDADO

- Con los celos
- Con la baja autoestima.
- Con la dependencia económica.
- La humillación.
- Con creer que la violencia es natural.
- Con la injerencia familiar.
- Con quien se siente superior ante tu persona.
- Con convertirte en víctima.

SIGUE ADELANTE

- Con respetarte a ti misma
- Con tu determinación de no permitir más la violencia.
- Aprendiendo nuevas habilidades.
- Empoderándote de tus derechos
- Mantén la comunicación con tu familia.
- Rompe el ciclo de la violencia.

Fuente: Elaboración propia.

DIAGRAMA 2: APOYO DE LAS COORDINADORAS Y PROMOTORAS SOCIALES PARA FORTALECER EL GRUPO DE AUTOAYUDA.

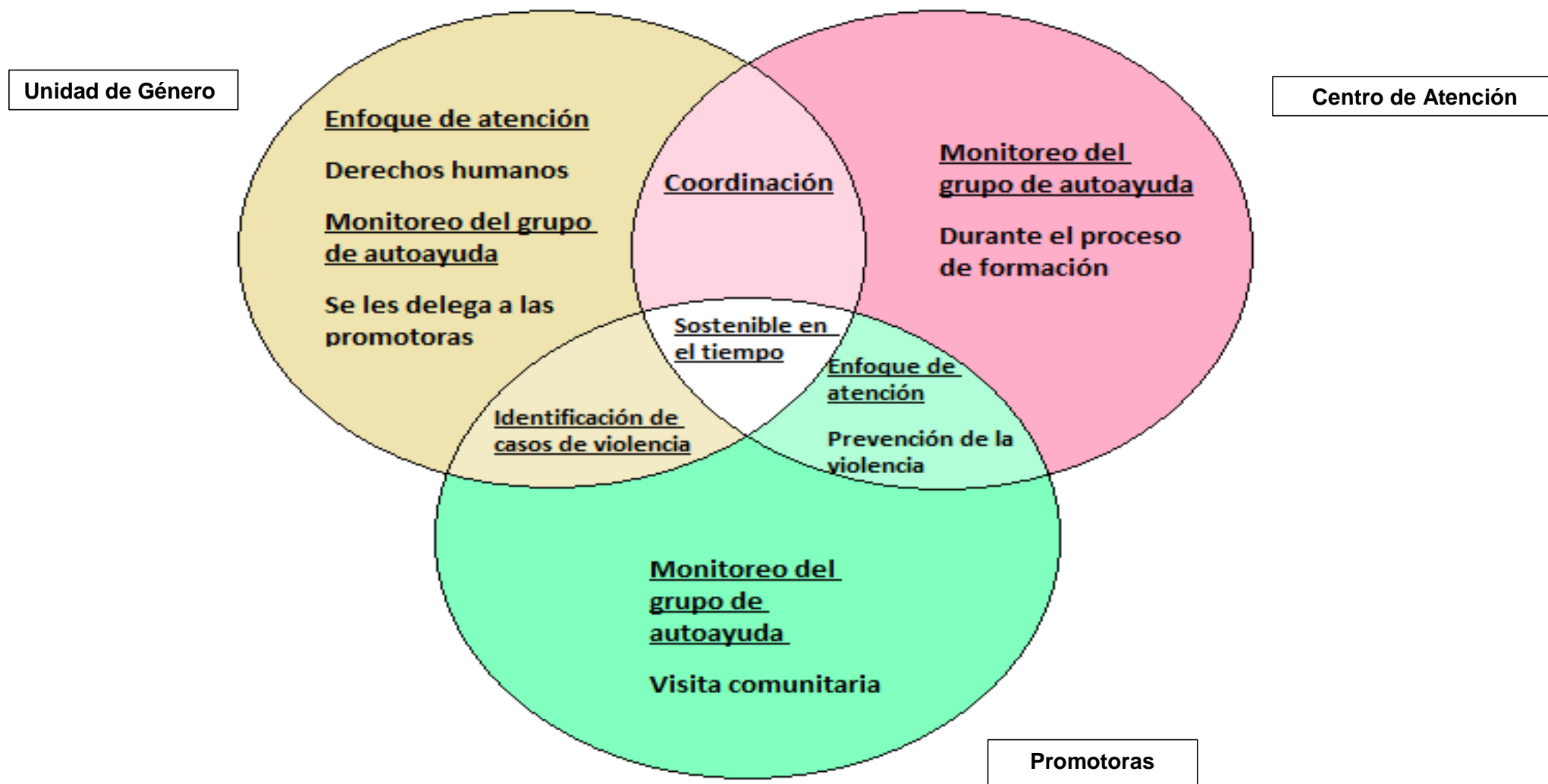

Fuente: Elaboración propia.

8.1 DISCUSIÓN DE LOS RESULTADOS

CUADRO 5: DISCUSIÓN DE LA AUTODETERMINACIÓN

Categoría	Interpretación
Autodeterminación	Según lo expresado por las mujeres que formaron parte del grupo focal, la principal motivación de asistir al Grupo de Autoayuda fueron las problemáticas que se presentaban en su diario vivir, habiendo encontrado de esta manera un espacio donde se abordara de manera colectiva el tema de la violencia y como encontrar soluciones para cambiar esa situación.
Subcategoría	Interpretación
Incidencia del Grupo de Autoayuda	Durante la realización del taller con las mujeres del grupo focal, dos de las participantes expresaron haber logrado elevar su autoestima por medio de la formación recibida con el enfoque de derechos humanos, con lo que se muestra la incidencia del grupo en ellas.

CUADRO 6: DISCUSIÓN DE LA VIOLENCIA FÍSICA

Categoría	Interpretación
Violencia Física	La perspectiva que tenían las mujeres antes de recibir formación sobre la violencia les hacía verla como algo natural y según lo expresado se resistían a recibir ayuda. Aceptar que era parte de una cultura machista y que estaba perjudicando la vida de quienes la vivían, era uno de los objetivos de la formación

	dentro del grupo de autoayuda, para lograr que las propias mujeres reconocieran y expresaran que debían de cambiar esa situación.
Subcategoría	Interpretación
No tiene conciencia del problema	“si la violencia no se refleja demasiado creo que ay que dar otra oportunidad.” (sr. Villatoro) Con esta expresión se determina que se desconoce que la violencia se inicia de forma sutil en la cual se aprecia un exceso de control llegando de esta manera a lo que se conoce como la fase de acumulación de tensión en la cual las actitudes hostiles hacia la mujer producen conflictos hacia la pareja.
Si tiene conciencia del problema	Las mujeres reconocieron haber cambiado la situación de violencia, sin embargo se muestran contradicciones con la Sra. Villatoro quien manifiesta sentirse capaz de defenderse por sí misma, a quien se le hace mención en la categoría anterior “Ahora tengo la capacidad de defender mis derechos” (Sra. Martínez), “Ahora tengo capacidad para detectar la violencia....” (Sra. Hernández), “he logrado independizarme económicamente...” (Sra. Rodríguez) Según lo expresado se puede determinar que en tres de ellas la incidencia de la formación también ha repercutido en ser capaces de detectar los signos de la violencia, ser seguras de sí mismas, decididas y son más expresivas lo cual se pudo constatar durante el taller del Grupo Focal. Además han aprendido nuevas habilidades como manejo de emociones y sentimiento, toma de

	decisiones, tiene un pensamiento más crítico sobre el significado de la violencia.
Criterio indefinido	“Si la violencia es demasiada es mejor separarse...” (Sra. Villatoro), “...aun me afectan las situaciones vividas... me siento bien con mi cuerpo...pero debo superar los celos que viví por mi pareja.” (Sra. Rodríguez) en la Sra. Villatoro es necesario que se inserte a nuevos procesos de formación para lograr esa incidencia que le permita en definitiva romper con el ciclo de la violencia, en la (Sra. Rodríguez) a pesar que tiene conciencia de los problema as que genera la violencia, necesita mejorar su habilidad en cuanto al manejo de emociones y sentimientos.

CUADRO 7: DISCUSIÓN DE LOS FACTORES DE LA VIOLENCIA

Categoría	Interpretación
Factores de la violencia	El factor percibido por parte de las mujeres del Grupo Focal como desencadenante de la violencia, fue principalmente “...la desconfianza, tanto de una como del otro es una de las principales razones por la que se empieza a tener problemas en el hogar y al perder la confianza se va perdiendo el amor.” (Sra. Martínez)
Subcategoría	Interpretación
Económico	Es uno de los principales componentes que reconocieron las mujeres del Grupo Focal, que era parte de la vida cotidiana para generar situaciones de violencia

	<p>“Creía que era normal por la dependencia económica y la falta de empleo...” (Sra. Hernández). La dependencia económica por Barudy (1997) “la dependencia económica se identifica en los factores socioeconómicos” lo limita un el autodesarrollo de las mujeres, según lo manifestado.</p>
<p>Baja autoestima</p>	<p>Fue el resultado, según las participantes, de muchos años de vivir bajo situaciones de violencia “...Antes de ingresar al grupo yo pensaba que no había nadie que pudiera ayudarme y me sentía sola...” (Sra. Martínez), “...El sentirme encerrada hizo que asistiera al grupo.” (Sra. Rodríguez)</p>
<p>Patrón Cultural</p>	<p>Entre los factores que las mujeres, identificaron como causantes de la violencia, responden a un patrón cultural justificado por el agresor. Según lo manifestado en sus respuestas coinciden en describir las siguientes situaciones siendo estas las manifestaciones que se dieron durante las relaciones de pareja según lo dicho por las participantes las cuales se pueden observar que son parte del patrón cultural siendo celos</p>
<p>Desintegración familiar</p>	<p>El detonante de la violencia culminó con la desintegración familiar de tres de las</p>

	<p>participantes las cuales expresaron haberse separado de su pareja “...en mi caso yo me separe de mi cónyuge...” (Sra. Martínez), “... si siempre se está viviendo con la persona con quien pasan estos episodios se van a repetir.....durante dieciséis años yo estuve viviendo ese ciclo nos separábamos y pero luego nos reconciliábamos hasta que al fin tome la decisión de separarme de él definitivamente.” (Sra. Hernández), “Mediante la orientación recibida pude romper el ciclo de la violencia ya que deje a mi esposo” (Sra. Rodríguez)</p>
--	---

CUADRO 8: DISCUSIÓN DE FUNCIONES DE LAS COORDINADORAS

Categoría	Interpretación
Funciones	Las diferentes funciones con mujeres víctimas de violencia consisten, según lo manifiestas las responsables en: informar sobre las diferentes leyes de las mujeres, brindar atención inicial en las comunidades escuchando las diferentes problemáticas y hacerles la invitación al Centro de Atención a Mujeres Víctimas de Violencia. Cabe recalcar que la atención brindada se basa en principios éticos para respetar la integridad de las víctimas.
Subcategoría	Interpretación
Coordinar y facilitar procesos	En esta fase se necesita del tejido institucional para que los casos tengan continuidad en las instituciones correspondientes por medio de las

	referencias, además se dan los procesos de formación para empoderar a las mujeres en Derechos Humanos.
--	--

CUADRO 9: DISCUSIÓN SOBRE LOS ENFOQUES DE ATENCIÓN

Categoría	Interpretación
Enfoque de atención	Las funciones coordinadas que se realizan para fortalecer el Grupo de Autoayuda están, orientadas para Prevenir la violencia en mujeres del municipio de Tecoluca y transformar la vida de estas, pero sobre todo que se manifiesten en para defender sus derechos

CUADRO 10: DISCUSIÓN SOBRE EL MONITOREO DEL GRUPO DE AUTOAYUDA PARA LA PREVENCIÓN DEL CRIMEN Y LA VIOLENCIA

Categoría	Interpretación
Monitoreo del Grupo de Autoayuda	Por la naturaleza del Grupo de Autoayuda, el cual lleva implícito romper con el ciclo de la violencia y empoderar a las mujeres sobre sus derechos, se realiza un trabajo articulado con las coordinadoras de la Unidad de Género, Centro Atención a Mujeres Víctimas de Violencia y Promotoras Sociales; quienes son las responsables directas de detectar los casos en las comunidades. Según lo manifiestan

CUADRO 11: DISCUSIÓN DE LA SOSTENIBILIDAD EN EL TIEMPO DEL GRUPO DE AUTOAYUDA

Categoría	Interpretación
Sostenible en el tiempo	La perspectiva de que el grupo sea sostenible, busca la permanencia en el municipio de Tecoluca y las réplicas en las

comunidades, pero sobre todo atender aquellos casos de violencia que no se han hecho visible aun por parte de las mujeres que la viven; vale recordar que los recursos no son siempre los suficientes para perdurar en el tiempo, motivo por el cual se reconoce que es importante la construcción del tejido institucional y el constante monitoreo para detectar nuevos casos, tal y como lo expresan las coordinadoras del grupo de autoayuda y las promotoras sociales.

9. CONCLUSIONES

Al finalizar con el proceso de investigación y el análisis de los resultados se llega a las conclusiones siguientes:

- Se determinó que las situaciones de violencia que fueron parte de la vida de las mujeres del grupo focal, eran asumidas como algo natural, debido a que desconocían que son parte de una cultura patriarcal.
- Entre los factores determinantes para perpetuar la violencia se encontraron: problemas de autoestima, dependencia económica y falta de criterio para romper el círculo de la violencia.
- Factores psicosociales que impiden separarse del agresor. Algunas mujeres del grupo focal todavía consideran que la violencia puede tolerarse si no es tan fuerte.
- La incidencia del proceso de formación recibida por las mujeres del grupo focal contribuyó en otras a construir su autodeterminación y criterio definido para afrontar el problema después de la formación recibida en el grupo de autoayuda.
- Las expectativas para la sostenibilidad del grupo de autoayuda está fundamentada en la coordinación institucional y en la multiplicidad de estos grupos en las diferentes comunidades del municipio por considerar que todavía existen casos que merecen ser atendidos, además se considera que es importante la educación en derechos humanos.

10. RECOMENDACIONES

- Generar una base de datos con las mujeres que son atendidas en el Centro de Atención a Mujeres Víctimas de la Violencia que culminan su proceso de formación en el grupo de autoayuda y logran romper el ciclo de la violencia para luego determinar los cambios que se hayan generado en ellas.
- Motivar a todas aquellas mujeres que no culminaron el proceso formativo para que se reintegren a nuevos procesos de formación dentro del Grupo de Autoayuda del municipio de Tecoluca, San Vicente.
- Monitorear dentro de los espacios de formación a aquellas mujeres que por motivos psicosociales no lograron transformar su situación de violencia apoyándose de recurso humano estudiantil para individualizar los casos.
- Mantener y fortalecer las alianzas estratégicas entre las diferentes instituciones con el fin de buscar la erradicación de la violencia contra la mujer.
- Crear un sistema de información entre la Unidad de Género municipal, Centro de Atención a Mujeres Víctimas de Violencia que generen una óptima coordinación en la presentación de nuevos casos.
- Demandar a la Alcaldía Municipal la creación de nuevas áreas para la atención personalizada y capacitación a mujeres víctimas de violencia.

- Crear un equipo multidisciplinario en el municipio de Tecoluca, para atender la diversidad de casos que presentan las mujeres que son víctimas de violencia.

11. REFERENCIAS

- Alcaldía Municipal. (2014). *Diagnóstico situacional de violencia e inseguridad contra las mujeres* (p. 34). Tecoluca, El Salvador.
- Alpala, J. (2013, marzo 2). Violencia: Características del Agresor. Recuperado 11 de septiembre de 2017, a partir de http://violencia1.blogspot.com/2013/03/caracteristicas-del-agresor_2.html
- Asamblea Legislativa. Constitución de la República de El Salvador, § Primera (1983). Recuperado a partir de <http://www.asamblea.gob.sv/eparlamento/indice-legislativo/buscador-de-documentos-legislativos/constitucion-de-la-republica>
- Asamblea Legislativa. Código Municipal (1986). Recuperado a partir de <http://www.asamblea.gob.sv/eparlamento/indice-legislativo/buscador-de-documentos-legislativos/codigo-municipal>
- Asamblea Legislativa. Código de Familia, Pub. L. No. 677, 89 (1993). Recuperado a partir de <http://www.asamblea.gob.sv/eparlamento/indice-legislativo/buscador-de-documentos-legislativos/codigo-de-familia>
- Asamblea Legislativa. Ley Especial Integral para una Vida Libre de Violencia para las Mujeres, Pub. L. No. 520, 27 (2011). Recuperado a partir de <http://www.asamblea.gob.sv/eparlamento/indice-legislativo/buscador-de-documentos-legislativos/ley-especial-integral-para-una-vida-libre-de-violencia-para-las-mujeres>
- Cazés, D., Lagarde, M., & Lagarde, B. (2000). La perspectiva de género . Guía para diseñar, poner en marcha, dar seguimiento y evaluar proyectos de investigación y acciones

- públicas y civiles. Consejo Nacional de Población. Recuperado a partir de <http://enp4.unam.mx/diversidad/Descargas/G%E9nero%20y%20Salud%20Reproductiva/Nociones%20y%20definiciones%20perspectiva%20de%20g%E9nero.pdf>
- Centro de Operaciones de Emergencia Municipal. (2004). *Plan de mitigación y uso de tierras en Tecoluca*. Tecoluca: Comité de Emergencia Municipal COEM. Recuperado a partir de <file:///C:/Users/pc/AppData/Roaming/Mozilla/Firefox/Profiles/dtd5v9ug.default/zotero/storage/HXB9AWI9/doc15419-1.pdf>
- Consejo Nacional de Seguridad Ciudadana y Convivencia. (2017). *Plan El Salvador Seguro*. Tecoluca. Tecoluca: Consejo Nacional de Seguridad Ciudadana y Convivencia.
- Domenech López, Y. (1998). Los grupos de autoayuda como estrategia de intervención en el apoyo social. *Alternativas. Cuadernos de Trabajo Social, N. 6 (octubre 1998); pp. 179-195, 17.*
- Esquivel, D., & Piedra, M. (2012). *Seguridad Ciudadana para las Mujeres*. San José, Costa Rica: Fundación Friederich Ebert. Recuperado a partir de <https://www.google.com/search?q=seguridad+ciudadana+para+las+mujeres&ie=utf-8&oe=utf-8&client=firefox-b-ab>
- FUNDE Fundación Nacional para el Desarrollo. (1997). *Diagnóstico socio-económico*. Tecoluca.: Funde. Recuperado a partir de <https://es.wikipedia.org/w/index.php?title=Tecoluca&oldid=87198605>
- FUNDE Fundación Nacional para el Desarrollo. (2012). *Plan de competitividad municipal de Tecoluca*. San Salvador.: Fundación Nacional para el Desarrollo. Recuperado a partir de <http://www.repo.funde.org/504/1/PC-TECOLUCA.pdf>

- Galarza Santander, J., & Solano Jara, N. (2010). *Desintegración familiar asociada al bajo rendimiento escolar* (B.S. thesis). Universidad de Cuenca, Ecuador. Recuperado a partir de <http://dspace.ucuenca.edu.ec/handle/123456789/2207>
- Instituto Salvadoreño para el Desarrollo de la Mujer, ISDEMU. (2013). *Política Nacional para el Acceso de las Mujeres a una Vida Libre de Violencia*. San Salvador, El Salvador: ISDEMU. Recuperado a partir de file:///C:/Users/pc/AppData/Roaming/Mozilla/Firefox/Profiles/dtd5v9ug.default/zotero/storage/GEHIM9FJ/politica_nacional_-vida_libre_violencia.pdf
- Mejor.ORG. (2014, enero). La desintegración familiar. Recuperado 2 de mayo de 2017, a partir de <http://www.vivirmejor.org/la-desintegracion-familiar>
- Ministerio de Justicia y Seguridad Pública MJSP, & Dirección General de Estadísticas y Censos DIGESTYC. (2015). *Informe sobre hechos de violencia contra las mujeres, El Salvador* (p. 187). San Salvador. Recuperado a partir de <file:///C:/Users/pc/AppData/Roaming/Mozilla/Firefox/Profiles/dtd5v9ug.default/zotero/storage/BGJMWF58/Informe%20sobre%20Hechos%20de%20Violencia%20contra%20las%20Mujeres,%20El%20Salvador%202015.pdf>
- Rojas, D. M. V. (2008). *Factores Psicosociales que Intervienen en la Violencia Intrafamiliar en la Comuna 5 y 6 de la Ciudad de Cúcuta* (Trabajo de Grado presentado como requisito parcial para optar el título de Psicóloga). Pamplona: Pamplona: UNIVERSIDAD DE PAMPLONA. Recuperado a partir de <http://www.iea.gob.mx/ocse/archivos/DOCENTES/66%20FACTORES%20PSICOSOCIALES%20QUE%20INTERVIENEN%20EN%20LA%20VIOLENCIA.pdf>

Salgado, L. A., Moreno, K. H., & others. (2012). La Violencia Hacia La Mujer. Antecedentes Y

Aspectos Teóricos. *Contribuciones a las Ciencias Sociales*, 25.

Simone de Beauvoir. (1949). *El segundo sexo*. Francia. Recuperado a partir de

<http://users.dsic.upv.es/~pperis/El%20segundo%20sexo.pdf>

Unidad de Género. (2014). *Plan de Prevención de la Violencia Contra las Mujeres*. Tecoluca, San

Vicente.

12. ANEXOS

ANEXO N°1
MAPA DEL MUNICIPIO DE TECOLUCA

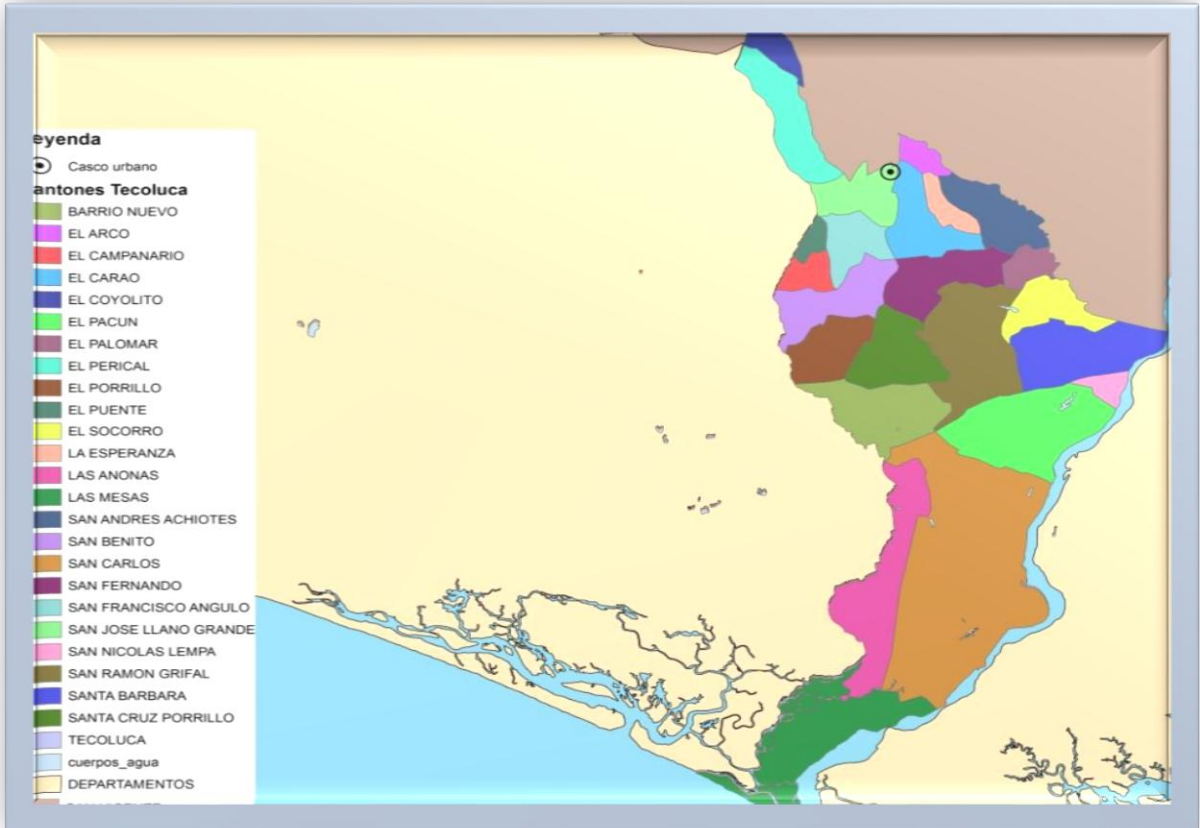

Fuente: Diagnostico Municipal de la Violencia de Tecoluca Proyecto de USAID: Prevención del Crimen y la Violencia

ANEXO N° 2
CASCO URBANO DEL MUNICIPIO DE TECOLUCA

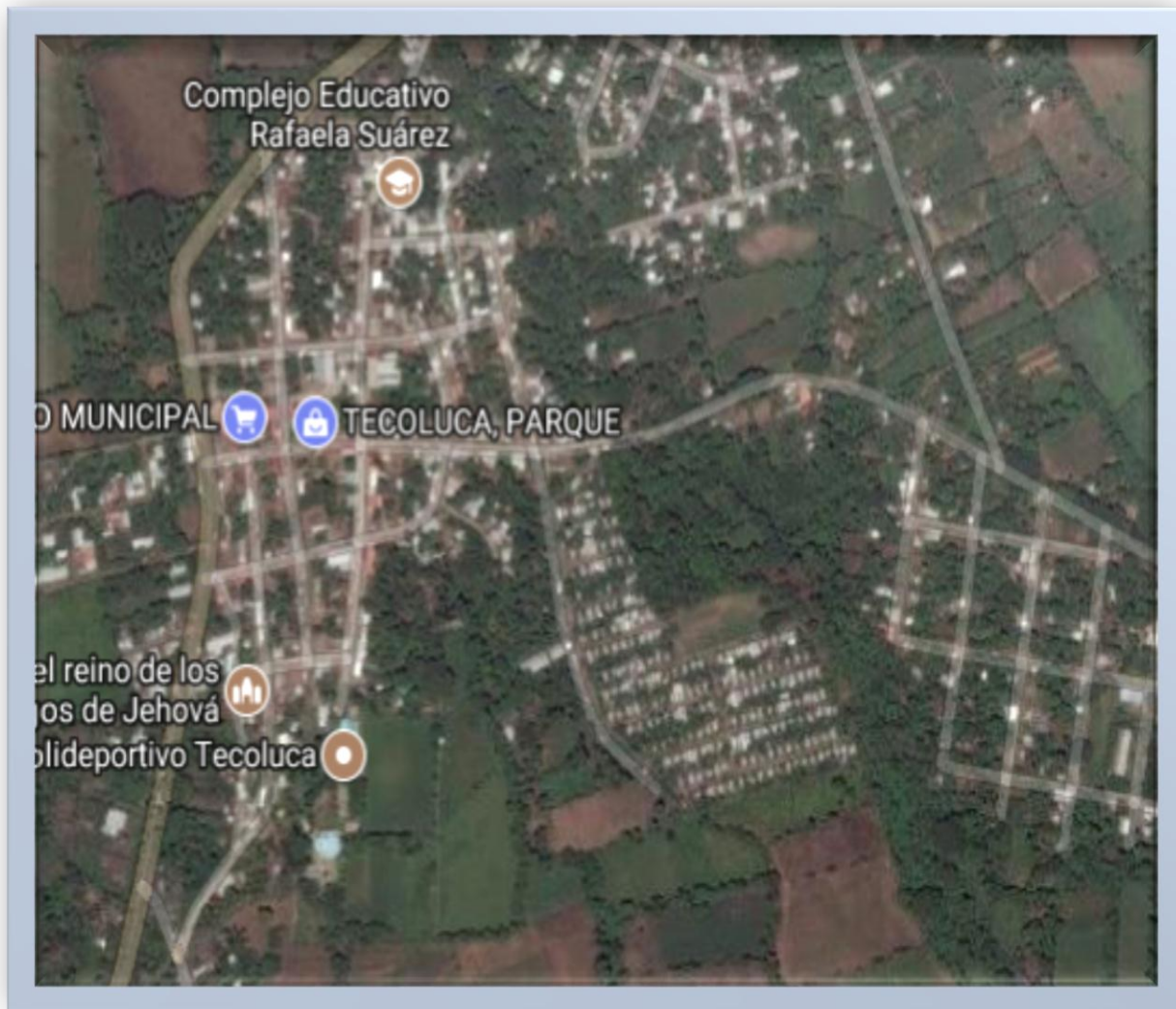

Fuente: www.gosur.com/map/satelital

ANEXO N° 3

UBICACION DEL CENTRO DE ATENCION A MUJERES VICTAMAS DE VIOLENCIA, COLONIA SAN ROMERO, TECOLUCA



Fuente: www.gosur.com/map/satelital

ANEXO N° 5

PRESUPUESTO

N°	RUBROS	PRECIO UNITARIO	TOTAL
RECURSOS HUMANOS			
1	Gastos de alimentación	SG	\$ 150.00
2	Gastos de transporte	SG	\$ 100.00
3	Gastos de telefonía	SG	\$ 50.00
MATERIALES E INSUMOS DE OFICINA			
4	Lapicero	\$ 0.20	TOTAL
5	Lápiz	\$ 0.20	\$ 4.80
6	Borrador de goma	\$ 0.25	\$ 4.80
7	Regla (20 cm)	\$ 0.20	\$ 6.00
8	Regla (100 cm)	\$ 4.50	\$ 4.80
9	Engrapadora	\$ 3.00	\$ 4.50
10	Libreta de apunte	\$ 0.50	\$ 3.00
11	Fasteners	\$ 0.10	\$ 2.00
12	Folders	\$ 0.15	\$ 0.50
13	Papel bond (Resmas)	\$ 4.50	\$ 0.75
14	Papel bond (Pliego)	\$ 0.12	\$13.50
15	Plumones acrílicos	\$ 1.00	\$ 2.40
16	Plumones permanentes	\$ 1.25	\$ 4.00
17	Perforadoras	\$ 3.00	\$15.00
18	Fotocopias	\$ 0.02	\$ 3.00
19	Impresiones	\$ 0.10	\$ 2.40
20	Digitaciones	\$ 0.15	\$ 5.00
21	Sacapuntas	\$ 0.25	\$ 7.50
MATERIALES E INSUMOS INFORMÁTICO			
22	Computadora portátil	\$300.00	\$300.00
23	Cámara digital	\$150.00	\$150.00
24	Celular	\$100.00	\$100.00
25	Memoria USB	\$8.00	\$ 8.00
26	Modem	\$20.00	\$ 20.00
TOTAL			\$961.95

ANEXO N° 6



**UNIVERSIDAD DE EL SALVADOR
FACULTAD MULTIDISCIPLINARIA PARACENTRAL
DEPARTAMENTO DE CIENCIAS DE LA EDUCACIÓN
LICENCIATURA EN TRABAJO SOCIAL**

TEMA: “INCIDENCIA DE LA VIOLENCIA FÍSICA COMO FACTOR DE LA DESINTEGRACIÓN FAMILIAR EN MUJERES DEL GRUPO DE AUTOAYUDA PARA LA PREVENCIÓN DEL CRIMEN Y LA VIOLENCIA EN EL MUNICIPIO DE TECOLUCA, DEPARTAMENTO DE SAN VICENTE”.

Objetivo: Determinar la incidencia que tiene el Grupo de Autoayuda para la Prevención del Crimen y la Violencia en mujeres afectadas por la violencia física y si estas asumen su condición de maltrato como algo normal y los factores que no les permiten salir de ese círculo vicioso.

Entrevista con grupo focal

1. ¿Qué la motivo para formar parte del grupo?
2. ¿Qué perspectiva tenía antes de ingresar al grupo de autoayuda sobre la violencia física, cual es la postura que usted tiene ahora sobre esta situación?
3. ¿A raíz de la formación del grupo de autoayuda, ha logrado usted potenciar sus capacidades o desarrollar nuevas habilidades para lograr una independencia personal?
4. ¿Consideró usted que es necesaria la separación para romper con el círculo de la violencia luego de la formación recibida o estima que esta condición puede cambiar?
5. ¿Qué factores, identificaba usted para que se dieran los episodios de violencia en su núcleo familiar?
6. ¿Consideraría usted que está preparada para evitar situaciones de violencia en un futuro?
7. ¿Ha logrado usted elevar su autoestima y estar dispuesta a exigir sus derechos?

ANEXO N° 7



**UNIVERSIDAD DE EL SALVADOR
FACULTAD MULTIDISCIPLINARIA PARACENTRAL
DEPARTAMENTO DE CIENCIAS DE LA EDUCACIÓN
LICENCIATURA EN TRABAJO SOCIAL**

TEMA: “INCIDENCIA DE LA VIOLENCIA FÍSICA COMO FACTOR DE LA DESINTEGRACIÓN FAMILIAR EN MUJERES DEL GRUPO DE AUTOAYUDA PARA LA PREVENCIÓN DEL CRIMEN Y LA VIOLENCIA EN EL MUNICIPIO DE TECOLUCA, DEPARTAMENTO DE SAN VICENTE”.

Objetivo: Conocer el rol que desempeñan las diferentes instituciones y organizaciones en la formación y fortalecimiento de las capacidades y habilidades de las mujeres víctimas de violencia física.

Entrevistas con Coordinadoras/Promotoras del Grupo de Autoayuda

1. ¿Por qué surge el Grupo de Autoayuda para la Prevención del Crimen y la Violencia Contra las Mujeres en el municipio de Tecoluca?
2. ¿Cuál es la función que usted desempeña dentro del Grupo de Autoayuda para la Prevención del Crimen y la Violencia Contra las Mujeres?
3. ¿Cómo es el proceso de atención inicial que se les brinda a las mujeres que son víctimas de violencia y cuánto tiempo permanecen en el grupo?
4. ¿Existe algún mecanismo de evaluación o monitoreo para las mujeres que dejan de formar parte Grupo de Autoayuda para la Prevención del Crimen y la Violencia Contra las Mujeres en el municipio de Tecoluca?
5. ¿Considera usted, que se ha logrado tener incidencia en las mujeres usuarias del grupo, para romper el ciclo de la violencia?
6. ¿Cuál es el enfoque formativo en la atención brindada a las integrantes del grupo?
7. ¿Cuáles son las expectativas que poseen en cuanto a la sostenibilidad del grupo?

ANEXO ° 8



UNIVERSIDAD DE EL SALVADOR
 FACULTAD MULTIDISCIPLINARIA PARACENTRAL
 DEPARTAMENTO DE CIENCIAS DE LA EDUCACION
 LICENCIATURA EN TRABAJO SOCIAL

Actividad a realizar: Taller con Grupo Focal.

Objetivo General Determinar la incidencia que tiene el Grupo de Autoayuda para la Prevención del Crimen y la Violencia en mujeres afectadas por la violencia física del municipio de Tecoluca, Departamento de San Vicente.

CARTA DIDÁCTICA

Actividad	Objetivo	técnica	procedimientos	Recursos	tiempo	Responsable	
Inscripción y bienvenida	Tomar registro de la participantes para crear un ambiente de confianza	Instalación de mesa para la inscripción	Se indicara que deben inscribirse para luego proceder con la bienvenida	Mesa Sillas Lista de asistencia Participantes Lapicero azul	5 minutos	Encargada de Centro de Atención Br. Wendy Gómez	PRIMER BLOQUE
Dinámica de presentación	Presentarse de manera animada	presentación por parejas	Se indica que se van a presentar por parejas y que deben de intercambiar información	Participantes Gafetes Grabadora Cámara fotográfica	10 minutos	Br. Mirna Ortez	
Introducción a la jornada	Explicar a las participantes el motivo de la jornada	Exposición verbal	Se expondrá en que consiste la jornada con el grupo de autoayuda	Humano Grabadora Cámaras fotográficas	5 minutos	Br. Geraldina Herrera	Segundo bloque

Inicio de la sección de preguntas y respuestas	Realizar tres interrogantes a las participantes para iniciar con la recolección de la información	Lluvia de ideas	Inicio de la sección de preguntas y respuestas y discusión de las mismas	Papel, plumón, tirro Humano Grabadora Cámaras fotográficas	10 minutos	Grupo investigador	
Receso y refrigerio				refrigerio	5 minutos	Grupo investigador y participantes	
Continuación de sección de preguntas y respuestas	Realizar dos interrogantes a las participantes para iniciar con la recolección de la información	Tarjetas de colores	Se expondrán las preguntas al pleno y se entregara tres tarjetas con de diferentes colores para que escriban sus respuestas	Páginas de colores , lapiceros humano	10 minutos	Grupo investigador	Tercer bloque
Continuación de sección de preguntas y respuestas	Finalizar con dos interrogantes a las participantes para iniciar con la recolección de la información	Preguntas directas	Se preguntara directamente y se gravaran las respuestas en audio	Grabadora	10 minutos	Grupo investigador	
Cierre de jornada	Palabras de agradecimiento				5 minutos	Br. Wendy Gómez	

FUENTE: Elaboración propia.

ANEXO N° 9
LISTAS DE ASISTENCIA



UNIVERSIDAD DE EL SALVADOR
FACULTAD MULTIDISCIPLINARIA PARACENTRAL
DEPARTAMENTO DE CIENCIAS DE LA EDUCACION
LICENCIATURA EN TRABAJO SOCIAL

Actividad: Entrevista focalizada semi-estructurada.

Lugar: Alcaldia Municipal de Tecoluca.

Fecha: 13/Febrero/2017. Hora: 9.00 AM - 12.00 P.M.D.

N°	NOMBRE	CARGO/PROCEDENCIA	TELEFONO	FIRMA
	Doris del Carmen Cortez	Promotora	70180802	
	Jesús Rodríguez Umaná	Promotora AMMT	75155912	
	Martha Edith Hernández	Andryson	7516-5371	
	Mayra Mansol Morales	Alcaldía/UMM.	7174-2131	
	Ana Geraldina Herrera	UES		
	Mirna Jaepelin Velásquez	UES	7535 9573	
	Wendy Lissett Gómez	UES	7580 7845	



UNIVERSIDAD DE EL SALVADOR
FACULTAD MULTIDISCIPLINARIA PARACENTRAL
DEPARTAMENTO DE CIENCIAS DE LA EDUCACION
LICENCIATURA EN TRABAJO SOCIAL

Actividad: Taller con Grupo Focal

Lugar: Centro de Atención a Mujeres Víctimas de Violencia

Fecha: 3/Marzo/2017 Hora: 1:30 a 3:40 pm

N°	NOMBRE	COMUNIDAD	TELEFONO	FIRMA
1	Milagro de la Paz Villatoro	Santa Mónica		Mdpvm
2	Felicita Rodríguez de Ayala	El Arco.		
3	Griselda Arely Hernández	Ueno Grande		
4	Mirna Jaquelin Velásquez Ortiz	San Vicente UES		
5	Wendy Lissette Gómez Marinero	UES		
6	Marta Martínez Aranzamendi	Alcalá		
7	Ana Geraldina Herrera	UES		

ANEXO N° 10



Entrevista a Focalizada dirigida a promotoras del Centro de Atención a Mujeres Víctimas de violencia.

ANEXO N° 11



Entrevista focalizada con la Licda. Edith Hernández, coordinadora del Centro de Atención a Mujeres Víctimas de Violencia.

ANEXO N° 12

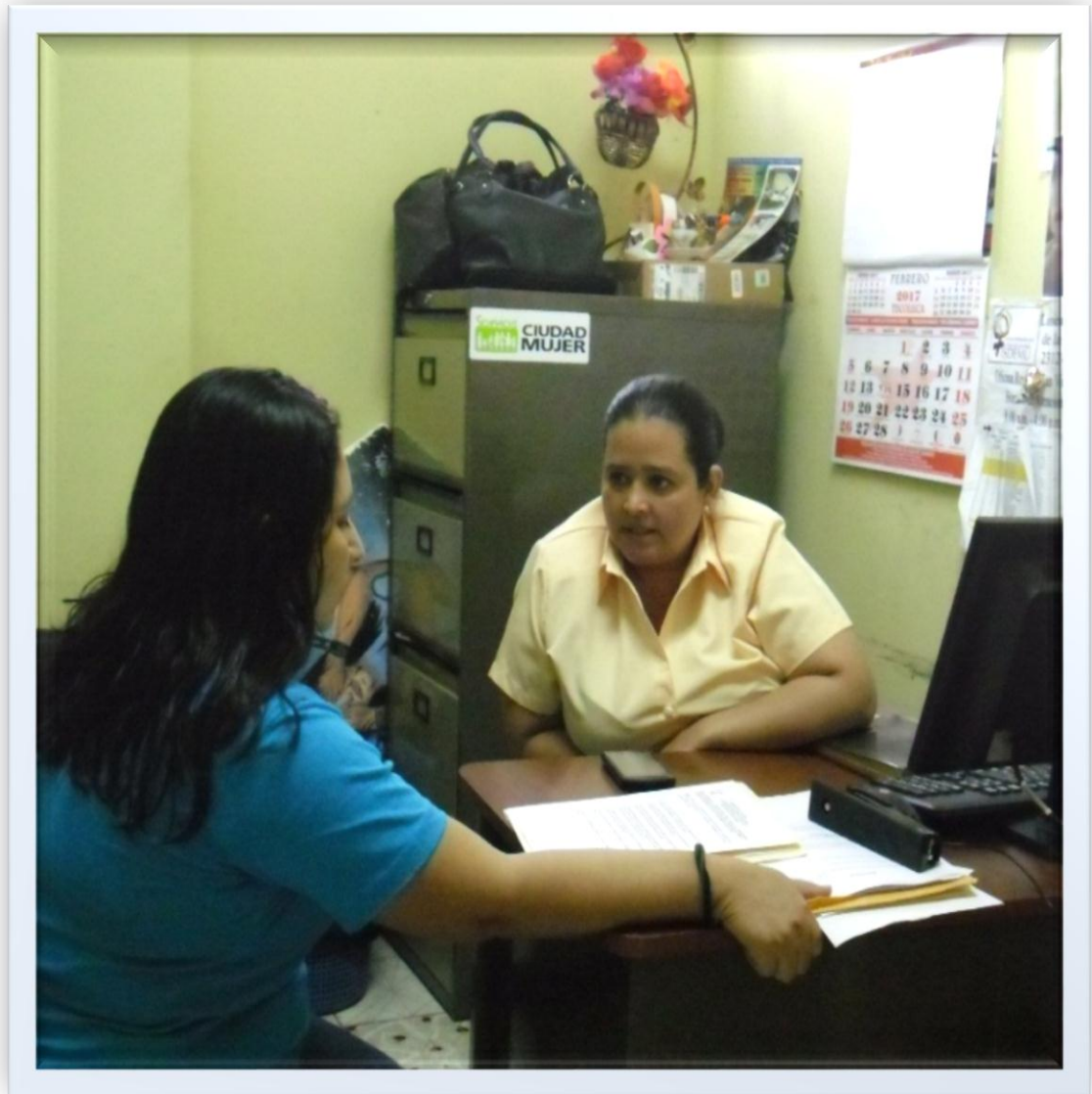

Entrevista focalizada con la Licda. Mayra Morales, coordinadora de la Unidad de Género de la Alcaldía Municipal de Tecoluca.

ANEXO N° 13



Desarrollo de Taller con mujeres integrantes del Grupo Foca

ANEXO N° 14



UNIÓN EUROPEA

FICHA REGISTRO DE CASO.

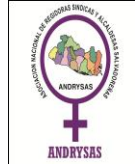

Proyecto: "Promoción y aplicación de los DDHH de las Mujeres en el Municipio de Tecoluca con Proyección a la Región de Los Nonualcos"
EIDHR/20157367-705

CENTRO DE ATENCIÓN DE TECOLUCA

NOMBRE DE LA PERSONA QUE RECIBIÓ LA INFORMACIÓN.

LA ASESORÍA ES:

PERSONAL _____

PRIMERA VEZ _____

TELEFÓNICA _____

SEGUIMIENTO _____

DATOS DE LA MUJER EN SITUACIÓN DE VIOLENCIA:

FECHA _____

N° DE

TELÉFONO _____

NOMBRE _____

EDAD _____

OCUPACIÓN _____

ESCOLARIDAD _____

ESTADO FAMILIAR _____

DIRECCIÓN _____

N° DE HIJAS _____

EDAD/ES _____

N° DE HIJOS _____

EDAD/ES _____

DATOS DE LA PERSONA DENUNCIADA O INSTITUCIÓN:

NOMBRE _____ EDAD _____

DIRECCIÓN _____

OCUPACIÓN Y LUGAR DE TRABAJO _____

TIPO DE VIOLENCIA DE LA CUAL ES OBJETO:

VIOLENCIA FÍSICA _____ VIOLENCIA PSICOLÓGICA _____ VIOLENCIA ECONÓMICA _____

VIOLENCIA SEXUAL _____ VIOLENCIA SOCIAL _____ AMENAZAS DE MUERTE _____

OTRAS _____

VIOLENCIA EJERCIDA EN:

LA MUJER _____ LA NIÑEZ _____ LA ADOLESCENCIA _____

DURACIÓN DE LA VIOLENCIA:

AÑOS _____ MESES _____ SEMANAS _____
DÍAS _____

TIENE EXPEDIENTE EN _____

N° _____

QUE OTRAS INSTANCIAS HA VISITADO ANTES PARA PEDIR ASESORIA:

PROBLEMÁTICA SOBRE LA CUAL CONSULTA

PROBLEMA DE SALUD QUE PRESENTA:

INSTANCIA A LA QUE SERÁ REMITIDA LA VICTIMA:

TIPO DE ASISTENCIA PROPORCIONADA

ASESORIA _____

OBSERVACIONES

Con el apoyo de:

Alianzas

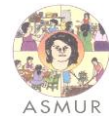

ANEXO N° 15



ALCALDIA MUNICIPAL DE TECOLUCA

Departamento de San Vicente

Av. 14 de diciembre calle Francisco Morazán, Barrio El Centro tel. PBX: (503) 2362-4900, Fax (503) 2362-4926

Correo: alcaldia.tecoluca@yahoo.es

Página web: www.alcaldiadetecoluca.gob.sv



No.

VISITAS A LA UNIDAD MUNICIPAL DE LA MUJER

FECHA:
Día Mes Año

Señor(a): _____

Dirección: _____

No. De Teléfono: _____

No. De DUI

Motivo de la visita

Nombre del/a presunto/a Agresor/a: _____

Dirección: _____

Edad: _____

Lugar de trabajo: _____

Referir a: ISDEMU ___ PNC ___ JUZGADO DE PAZ ___ JUZGADO DE FAMILIA ___

PDDH ___ PGR ___ OTROS _____

Nombre, firma y sello UMM

Nombre y firma Visitante

Unidad de Género, trabajando por un Municipio para la Igualdad y Equidad.