

T-UES
1507
G 939p
1993
Eg.2

UNIVERSIDAD DE EL SALVADOR
FACULTAD DE INGENIERIA Y ARQUITECTURA
ESCUELA DE ARQUITECTURA



“PROYECTO ARQUITECTONICO DEL CENTRO
CULTURAL EN EL SITIO ARQUEOLOGICO
DE CARA SUCIA”

1510042

TRABAJO DE GRADUACION PRESENTADO POR:
BLANCA ELISA GUEVARA MARTINEZ

15100120

24/02

PARA OPTAR AL TITULO DE
A R Q U I T E C T O



SAN SALVADOR,

EL SALVADOR,

CENTRO AMERICA.

Recibida: 11/03/93



UNIVERSIDAD DE EL SALVADOR

**RECTOR
DR. FABIO CASTILLO FIGUEROA**

**SECRETARIO GENERAL
LIC. MIRNA ANTONIETA PERLA DE ANAYA**

FACULTAD DE INGENIERIA Y ARQUITECTURA

**DECANO
ING. JUAN JESUS SANCHEZ SALAZAR**

**SECRETARIO
ING. JOSE RIGOBERTO MURILLO CAMPOS**

ESCUELA DE ARQUITECTURA

**DIRECTOR
ARQ. MAURICIO AMILCAR AYALA SALAZAR**





ASESORES

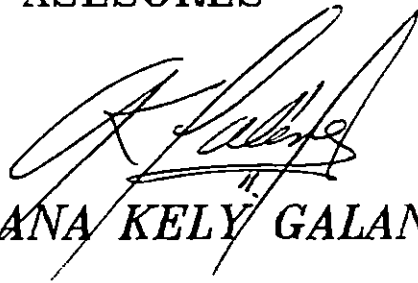

ARQ. ANA KELY GALAN

ASESOR COORDINADOR



ARQ. MAURICIO AMILCAR AYALA SALAZAR

ASESOR



***" Y LOS QUE ESPERAN AL ETERNO
TENDRAN NUEVAS FUERZAS, LE-
VANTARAN LAS ALAS COMO LAS
AGUILAS; CORRERAN Y NO SE
CANSARAN, ANDARAN, Y NO SE
FATIGARAN ..."***

ISAIAS 40:31



AGRADECIMIENTO

A MIS ASESORES

ARQ. KELY GALAN
POR SU ORIENTACION Y PACIEN-
CIA QUE ME BRINDO EN TODO
MOMENTO.

ARQ. MAURICIO AYALA
POR SU ORIENTACION Y COM-
PRENSION.

A MI JURADO

ARQ. Ma. EUGENIA DE IBANES
POR SU PARTICIPACION Y DIREC-
CION.

A LA DIRECCION DE
PATRIMONIO CULTURAL

ARQ. Ma. ISAURA ARAUZ
ARQ. VICENTE MORENO
LIC. PAUL AMAROLI
SR. MANUEL LOPEZ
POR LA CONFIANZA Y APOYO QUE
ME BRINDARON.

AL EXDIRECTOR Y DOCENTE
DE LA ESCUELA

ARQ. RODRIGO ALFARO
POR HABERME EGRESADO DE LA
ESCUELA DE ARQUITECTURA, DE
LA UNIVERSIDAD DE EL SALVADOR

DEDICATORIA

A DIOS TODO PODEROSO

POR SUS ABUNDANTES BENDICIONES, QUE ME PERMITIERON REALIZAR MIS ESTUDIOS.

A MIS PADRES

**JOSE ANTONIO GUEVARA Y ADELA MARTINEZ DE GUEVARA
POR HABER ESTADO A MI LADO SIEMPRE.**

A MI HERMANO

**TOÑO
POR SU RESPALDO Y SACRIFICIO DESINTERESADO.**

A LA MEMORIA DE MI HERMANO

**SALATIEL
QUIEN EN VIDA ANHELABA LA CULMINACION DE MIS ESTUDIOS.**

A MIS SOBRINOS

**CHEYO, CHAMBA, JUAN CARLOS,
ANGELICA E ISAI
PARA ALENTARLOS EN SUS BUENOS PROPOSITOS.**

A MI TIO

**JORGE
POR SU COOPERACION.**

A MIS GRANDES AMIGOS

**DR. HECTOR ACEVEDO
LIC. GISSELA MORENO
ARQ. M^a. ELENA LEON
ARQ. GUILLERMO ANTONIO MEJIA
ING. MOISES SANCHEZ
POR SU CONFIANZA, APOYO Y AYUDA QUE ME BRINDARON PARA LA FINALIZACION DE MI TRABAJO.**

A MIS COMPAÑEROS Y AMIGOS

**QUE ME AYUDARON DE UNA U
OTRA FORMA, PARA LA REALIZA-
CION DE MI TRABAJO DE GRA-
DUACION.**

A MIS PROFESORES

**QUE ME BRINDARON SUS CONO-
CIMIENTOS.**

**A LA UNIVERSIDAD DE
EL SALVADOR**

POR MI BENEFICIO ADQUIRIDO.

I N D I C E

| | Página No. |
|--------------------------------------|------------|
| INTRODUCCION | i |
| I. MARCO NORMATIVO | 1 |
| 1.1. Planteamiento del Problema | 2 |
| 1.2. Justificación | 4 |
| 1.3. Objetivos | 6 |
| 1.3.1. General | |
| 1.3.2. Específico | |
| 1.4. Limites | 7 |
| 1.5. Alcances | 8 |
| 1.6. Metodología | 9 |
| 1.7. Glosario | 10 |
| II. MARCO DE REFERENCIA | 12 |
| 2.1. Generalidades | 13 |
| 2.1.1. Aspectos Históricos | 15 |
| 2.1.2. Aspectos Culturales | 16 |
| 2.1.3. Aspecto Administrativo | 45 |
| III. DIAGNOSTICO | 48 |
| 3.1. Marco Cultural | 49 |
| 3.1.1. Antecedentes del Sitio | 50 |
| 3.1.2. Aspectos Culturales del Sitio | 53 |
| 3.2. Marco Socio-Económico | 84 |
| 3.2.1. Aspecto Social | 85 |
| 3.2.2. Aspecto Económico | 86 |



| | |
|---|-----|
| 3.3. Marco Físico | 88 |
| 3.3.1. El Entorno | 89 |
| 3.3.2. Localización | 91 |
| 3.3.3. Análisis del Sitio del Parque | 91 |
| 3.3.3.1. Ubicación. | 91 |
| 3.3.3.2. Topografía | 94 |
| 3.3.3.3. Clima | 94 |
| 3.3.3.4. Vegetación | 95 |
| 3.3.3.5. Infraestructura | 96 |
| 3.3.4. Análisis del Centro Ceremonial del Parque | 101 |
| 3.3.4.1. Descripción General | 101 |
| 3.3.4.2. Análisis del Conjunto | 108 |
| 3.4. Conclusiones y Recomendaciones | 110 |
| IV. PROPUESTA CONCEPTUAL | 112 |
| 4.1. Marco Funcional | 113 |
| 4.1.1. Programa de Necesidades | 114 |
| 4.1.2. Programa Arquitectónico | 120 |
| 4.1.3. Diagramas de Relaciones | 133 |
| 4.1.4. Criterios Generales de Diseño | 138 |
| 4.1.5. Criterios Específicos de Diseño | 139 |
| 4.1.6. Requerimientos de Diseño Específicos para el Museo Arqueológico | 139 |
| 4.1.7. Conceptualización del Proyecto | 145 |
| V. SINTESIS CONCEPTUAL | 148 |
| 5.1. Análisis y Uso Potencial del sitio | 149 |
| 5.2. Criterios Generales de Zonificación | 151 |
| 5.3. Zonificación | 153 |
| VI. PROYECTACION | 154 |
| 6.1. Criterios de Instalaciones | 155 |
| 6.2. Memoria Descriptiva | 158 |
| 6.3. Anteproyecto | 172 |
| VII. BIBLIOGRAFIA | 190 |

INTRODUCCION

La crisis generada por el conflicto en la década de los 80's, hizo que el turismo disminuyera para nuestro país, se supone que para la época de paz, la población pensará en visitar y conocer lugares del interior del país, es decir, habrá otra, ideología, motivo e interés por reconstruir los valores culturales y no sólo del país sino de otros países que, posiblemente se sentirán motivados a visitar y conocer raíces de nuestra cultura autóctona.

El presente trabajo lleva como fin, contribuir al desarrollo cultural de nuestro país al llevar a cabo una reactivación de los monumentos nacionales como son los parques arqueológicos con que cuenta la Dirección de Patrimonio Cultural, motivando para el futuro el conocimiento general por parte de las instituciones educativas en la divulgación de nuestros valores culturales precolombinos.

En el trabajo se pretende hacer referencia de la cultura Maya por ser la cultura precolombina más generalizada en mesoamérica y también porque se hace necesario referir de un aspecto general hacia un aspecto particular como es el monumento nacional de Cara Sucia, para

el cual se ha detectado influencias de esta cultura por sus costumbres, artesanía y sobre todo, el aspecto religioso que determinó la ideología de esa época.

El trabajo se ha estructurado en seis etapas, como parte preliminar tenemos:

Marco normativo, Marco de Referencia y el Diagnóstico, donde se pretende dar un planteamiento real de los aspectos que inciden en el sitio, es decir, identificar los recursos, las ventajas y desventajas.

La parte intermedia comprende, la propuesta conceptual y la síntesis conceptual, en la primera, se hace un planteamiento de las necesidades del proyecto, que servirá para elaborar el programa arquitectónico y en la segunda culmina con el anteproyecto a nivel arquitectónico.

En la parte final, tenemos la etapa de proyectación que comprenderá el diseño final, es decir, el anteproyecto ya corregido y la implementación de los criterios de instalaciones.

I. MARCO NORMATIVO



1.1. PLANTEAMIENTO DEL PROBLEMA

El deseo de rescatar los valores culturales de nuestro país como son las costumbres, artesanías y monumentos de nuestros antepasados precolombinos, hace que los descubrimientos de sitios arqueológicos se vuelvan centros atractivos para el turismo que quiere conocer raíces más profundas acerca de nuestra cultura; es así, cómo el Gobierno a través de la Dirección de Patrimonio Cultural, institucionaliza todo hallazgo arqueológico representativo que surja en nuestros días con el fin de protegerlos y hacerlo patrimonio del Estado si este se encuentra dentro del territorio nacional, entre ellos tenemos: ruinas y parques arqueológicos.

El monumento nacional de Cara Sucia, situado en el Departameto de Ahuachapán, en el Municipio de San Francisco Menéndez, Cantón Cara Sucia, dentro de la Hacienda del mismo nombre, a sólo 5 Kms. de la costa y aproximadamente a 12 Kms. de la frontera con Guatemala, es el sitio donde la Dirección de Patrimonio Cultural desea proporcionar infraestructura, proyectando para dicho parque un museo con sus obras complementarias; con el museo se pretende divulgar las muestras encontradas en este lugar y las obras complementarias se encargarán de crear para el visitante un paisaje natural y cultural dentro de un ambiente sano y

agradable como es brindar los conocimientos culturales y a la vez, contêmplar el paisaje.

El proyecto estará dirigido a todos los estratos sociales interesados en conocer dicho monumento, por lo que se espera que la sociedad salvadoreña se haga presente cuando se desarrolle tan deseado proyecto.

1.2. JUSTIFICACION

En la reconstrucción nacional que se espera, algunos de los estados financieros serán enfocados al beneficio social y cultural, es por eso que la Dirección del Patrimonio Cultural muestra interés en contar con la infraestructura cultural para los parques arqueológicos nacionales con el fin de incrementar el turismo nacional y extranjero que quisiera visitar dichos parques, a la vez, el Ministerio de Educación podrá implementar programas de visitas para que los escolares y estudiantes se enteren de los recursos arqueológicos con que cuenta la Dirección de Patrimonio Cultural para desarrollar un mejor conocimiento hacia una interpretación más de la cultura precolombina.

Es así, como el presente trabajo contribuirá a la infraestructura que el Patrimonio Cultural quiere realizar para el Parque Arqueológico de Cara Sucia, ya que es de su propiedad, el área del centro ceremonial y los alrededores que se extienden desde la Barra de Santiago por el Zanjón El Chiño y el Bosque Santa Rita; cuenta con 60 hectáreas como para que el complejo cultural tenga lugar dentro de los terrenos del parque.

Por otra parte, el centro cultural se convertirá en una nueva fuente de trabajo local como foránea al lugar; constituyéndose en el lugar propicio para técnicos y empleados que deseen integrarse al buen funcionamiento del complejo.

1.3. OBJETIVOS.

Objetivo General.

- Contribuir junto con las instituciones involucradas, a los planes que el Gobierno tiene en reactivar los servicios culturales de los Parques Arqueológicos, con el fin de transmitir a la sociedad salvadoreña el conocimiento cultural de la cultura precolombina.

Objetivos Específicos.

- Contribuir junto con las instituciones de preservación del medio ambiente nacional, a la conservación de la reserva natural del parque.
- Que el centro pueda incrementar la información a los interesados y especializados en la arqueología y arquitectura de nuestra cultura precolombina.

1.4. LIMITES.

| | | |
|------------|---|---|
| GEOGRAFICO | : | El parque arqueológico de Cara Sucia cuenta con un área de 60 Hás., que comprende el centro ceremonial de 550.00 metros de ancho y sus alrededores como son: La Barra de Santiago, El Bosque de Santa Rita y El Zanjón El Chino. |
| TEMPORAL | : | El presente trabajo se desarrollará en un periodo de 10 meses por una sola persona. |
| SOCIAL | : | El centro cultural prestará sus servicios a todos los estratos sociales nacionales y extranjeros que se interesen en conocer los valores autóctonos de nuestro país. |
| ECONOMICO | : | Dentro de los Planes de Reconstrucción Nacional, el Gobierno está interesado en desarrollar proyectos sociales y culturales a través de las instituciones involucradas. El parque arqueológico de Cara Sucia es uno de los proyectos importantes para el cual la Dirección de Patrimonio Cultural necesita recibir financiamiento en los próximos años. |

1.5. ALCANCES

El desarrollo del Centro Cultural comprenderá una respuesta gráfica de anteproyecto arquitectónico que comprende:

- . Plano de conjunto y techos
- . Plantas Arquitectónicas
- . Secciones
- . Elevaciones
- . Perspectivas Interiores
- . Perspectiva de Conjunto
- . Criterios Estructurales
- . Criterios de Instalación Hidráulica
- . Criterios de Instalaciones Eléctricas.

M E T O D O L O G I A

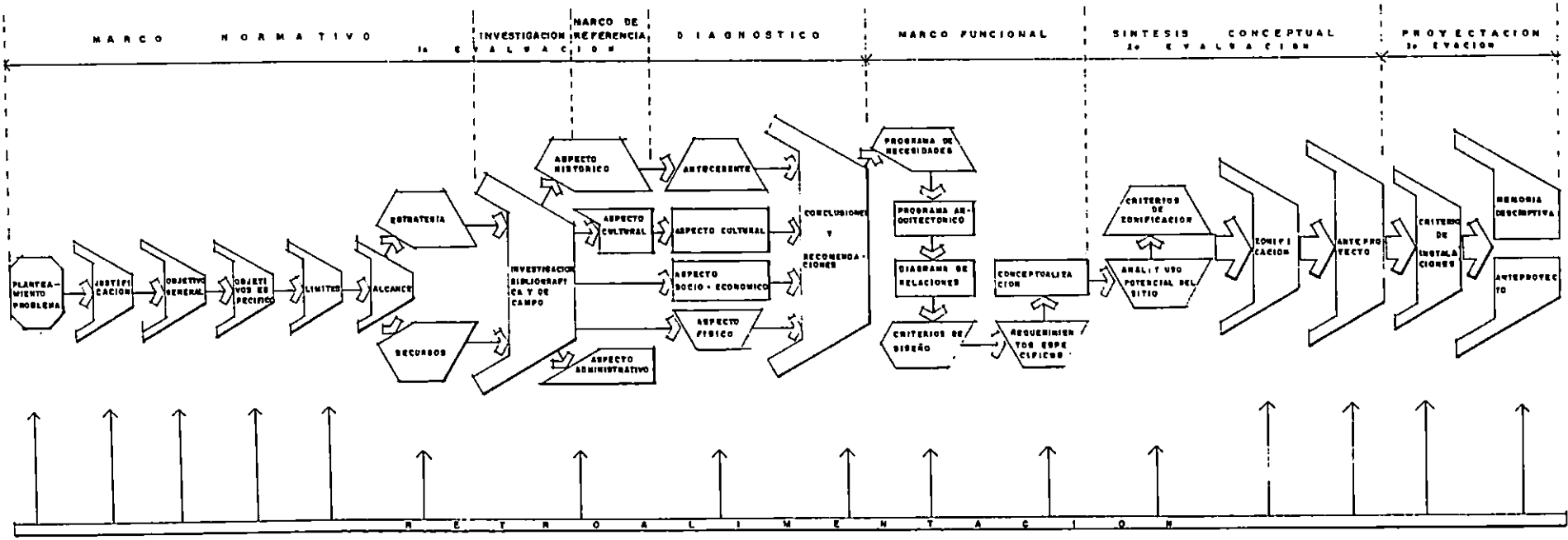

1.7. Glosario.

| | | |
|---------------------|---|---|
| ABRASADOR | : | Desgastar |
| ANILLOS CERAMICOS | : | Artefactos hechos de arcilla quemada, cuya forma básica es un anillo pequeño. |
| ASA | : | Oreja de una vasija |
| BURDO | : | Tosco |
| CUENTA CERAMICA | : | Bolitas de arcilla con un orificio para colgar. |
| DECUBITO VENTRAL | : | Acostado con el vientre hacia abajo. |
| DECUBITO LATERAL | : | Acostado a los lados izquierdo o derecho. |
| DISTAL | : | Algo que está a cierta distancia. |
| ENGOBE | : | Lechada de pintura que sirve de base para sobre pintar otros colores en vasijas de arcilla. |
| ESTELA | : | Lápidas de piedra verticales para sepulturas. |
| ESTERA | : | Petate. |
| ESQUISTOSA | : | Ciertas capas de dureza de una piedra. |
| ESTEATITA | : | Piedra arenosa frágil. |
| ESTUCO EN PINTURA | : | Barro fino (kaolín) que sirve de base para pintar murales. |
| ESTUCO EN ESCULTURA | : | Mezcla de cal y arena que sirve de base para pintar en piedra. |

| | | |
|---------------------------|---|--|
| FLEXIONADO | : | Doblado sobre sus piernas. |
| GUIJARRO | : | Piedra de río. |
| GRECAS | : | Motivos que sobresalen en decoración arquitectónica. |
| HIATO | : | Las capas arqueológicas que se detectan en una excavación de determinado sitio. |
| LASCAS | : | Astillas. |
| MACHACADORES | : | Tipo de piedra que sirve para darle tratamiento al papel proveniente de la corteza del árbol de amate. |
| METATE | : | Piedra de moler. |
| MICA | : | Tipo de cristal o capas transparente en piedra geológica. |
| MICASQUISTO | : | Varias micas que hacen brillar las piedras. |
| OBSIDIANA | : | Vidrio natural de color gris, verde y rojo. |
| PESAS | : | Bolita de arcilla utilizada por pescadores. |
| REFERENCIA ESTRATIGRAFICA | : | Epocas que se detectan en las capas arqueológicas de una excavación. |
| VESICULAR | : | Hoyitos de una piedra miscelánea. |

II. MARCO DE REFERENCIA



* 2.1. GENERALIDADES

En el presente trabajo se hace una reconsideración de lo que fueron los valores culturales y materiales con que contaban nuestros antepasados precolombinos.

Dentro de los aspectos culturales se ha enfocado la cultura maya por ser la más representativa para el área de mesoamerica donde la población indígena de El Salvador tiene asentadas sus raíces.

La población indígena prehispánica de El Salvador se regionalizaba con diferentes culturas. Para el caso de "Cara Sucia" que es el lugar que nos interesa, se encontró la cultura Cotzumalhuapa que procede de Veracruz (México); pero se puede inferir debido a que hubo contacto cultural y comercial con las ciudades mayas como Kaminaljuyú de Guatemala que estaban próximas a la zona occidental del país, diciendo : que su arquitectura era del estilo político-religioso que tuvieron los mayas, puesto que hay evidencias como son los juegos de pelota que tiene Cara Sucia, que se cree fueron construidos con los mismos fines que tuvieron los mayas.

México al igual que El Salvador contaba con varias culturas en la época precolombina a lo largo de su

*Información resumida por la autora, basada en la Tesis:"Arquitectura Pre-colombina en El Salvador" de Luz Matilde Abrego Novoa

Los indios estimaban el oro como metal precioso para ofrecerlo a sus dioses.

Además del oro, mesoamérica tenía otras riquezas naturales, las tierras eran fértiles para la agricultura, cultivaban el cacao, el maíz, bálsamo y especias aromáticas que eran codiciadas en España.

Los conquistadores no sólo fueron los militares, sino que los clérigos imponían la religión católica que estaba en su época de expansión por la santa inquisición en España, transformando la fe de los indios a una nueva religión, la que los españoles tenían.

Posteriormente a la época de la conquista, sucedió la época colonial. La apropiación de las mejores tierras y el tráfico de indios como esclavos para trabajos en los monocultivos, era la explotación de la élite colonialista que se gozaba de percibir fabulosas ganancias para gastarlo en placeres de toda índole.

En mesoamérica, la colonización de España tuvo su fin con la independencia de las cinco repúblicas, fueron los criollos los que propiciaron este desligamiento de España, defendiendo sus propios intereses en que por haber nacido en una nueva patria, se declararon nacionalistas de las

territorio y algunas se caracterizaban por ser más sanguinarias que otras como por ejemplo la cultura Tolteca, que se introdujo en la cultura maya ocasionándole un retraso cultural.

Otra inferencia que se puede hacer para Cara Sucia es que dentro de sus deidades estaba el culto al Dios "Jaguar" y de esto se encontró un disco de piedra entre sus esculturas; esta característica corresponde a la cultura Olmeca la cual se regionalizaba en el Golfo de México. Y así, existen otras esculturas que de acuerdo a la opinión de los arqueólogos tienen características de la cultura Azteca. Como puede verse, existió influencia de estas culturas para el área de mesoamerica donde la cultura maya tuvo alcance y desarrollo para esta región.

2.1.1. * Aspectos Históricos.

El descubrimiento de América tuvo lugar hace 500 años y lo que podemos recordar a través de la historia, es que España implantó con su conquista, su cultura, eliminando la cultura autóctona del continente por ellos descubierto. Pero este descubrimiento no fue ocasional por parte de España, sino que llevaba el propósito de adquirir dominio sobre nuevas tierras y riquezas para engrandecer el imperio Español de aquella época; por lo tanto, el oro de América Latina era la causa que los motivaba a cruzar el océano.

* Información resumida por la autora, basada en el libro: "Las Venas Abiertas de América Latina" de Eduardo Galeano

diferentes repúblicas. Estos nacionalistas se transformaron en una oligarquía criolla explotadora desde la post-independencia y no tardaron en endeudar el país pretextando el subdesarrollo, con el uso de préstamos provenientes de países impulsores que nos han vuelto dependientes más aún en nuestros días.

Sin embargo, la tenencia de la tierra ha pasado a ser parte de las reformas agrarias experimentadas por México y países sudamericanos y ahora El Salvador, con lo que se pretende beneficiar a la población rural haciéndolos propietarios de las tierras que cultivan con el fin de elevar el nivel de vida del campesino el cual en algunos lugares de nuestro país, guarda tradiciones y costumbres de nuestros antepasados precolombinos.

2.1.2. * Aspectos Culturales.

2.1.2.1. La Cultura Maya.

La cultura maya en su época de florecimiento se asentó en la región que actualmente abarca los estados de Yucatán, Campeche, Tabasco, la mitad oriental de Chiapas y el territorio de Quintana Roo en la república mexicana; el Departamento del Petén y las tierras altas adyacentes por el lado Sur, en la república de Guatemala; la sección occidental de la república de Honduras y todo Belice u Honduras Británica o sea un total aproximado a 325,000 Kms².

* Información resumida por la autora, basada en la Tesis: "Arquitectura Precolombina en El Salvador" de Luz Matilde Abrego Novoa

A continuación se describen 3 tradiciones basadas sobre el origen de los Mayas. Una de ellas es la que relata el Popol-Vuh que dice: "Habiendo salido de una región del oriente, no especificada, las tribus del Quiché, de Tamub y de Ylocab, con las trece de Tecpán, los del Kabinal, los Cachiqueles, los de Tsiquimahá, los Yaqui y otros pueblos; fueron capitaneados por Balam-Quitze, Balam Acab, Mahucutah e Ig-Balam y que después de haberse multiplicado sus hijos, los príncipes Qocabib, Quacatee y Quahau, emprendieron un largo viaje al oriente, donde se dispersaron y uno de los lugares elegidos fue Chi-Quix-Che o Quix-Che (muchos árboles), donde se fundaron la ciudad de Izmachí (cabellera negra) primer capital del Quiché, después la Corte se trasladó a Cumazcah (o Gumarcaah) conocida con el nombre del Utatlán".

Otra tradición es la que se refiere para justificar el asentamiento Cachiquel en el norte y oriente del lago Atitlán, que dice: "Que el hombre fue creado en Tulan, situado lejos y al oeste de lo que hoy es Guatemala; que allí vinieron por mar, navegando hacia el este, y que llegaron al país de Nonualcat, donde escogieron por jefes a Gagawitz y Zactecauh, quienes por varias vicisitudes, condujeron al pueblo Cachiquel a su asiento actual.

Una tercera tradición es que los Olmecas o Mayas

vivieron en la Florida y que salieron de allí para desembarcar en las orillas del río Pánuco, aparte de los otros que pudieron atravesar la frontera de México por el lado de Texas.

El Franciscano Bernardino de Sahagun, narra que los primeros pobladores vinieron en naves y desembarcaron en un punto de la costa norte denominado Panutla y después Pantlan, y los españoles le dieron el nombre de Pánuco, luego comenzaron a caminar por la ribera del mar, mirando las sierras nevadas y los volcanes hasta que llegaron a la provincia de Guatemala.

Como puede observarse no existe una tradición que pueda interpretarse en términos históricos, ni la arqueología ha corroborado lo que haya de cierto en las tradiciones.

2.1.2.2. Descripción Física.

Todo el territorio ocupado por los Mayas está formado por tres zonas naturales a las que se les ha llamado divisiones arqueológicas, estas son:

1. El área sur que la forman las tierras altas de Guatemala, Chiapas oriental y Honduras occidental, toda la región está formada por cadenas montañosas y mesetas intermedias o cordillera de la América Central; la riegan dos sistemas fluviales importantes como el Río Motagua que desemboca en

el Golfo de Honduras y el Río Usumacinta con sus tres afluentes: El pasión, el Chixuy o Salinas y el Lacantun.

Hay grandes praderas escalpadas en los valles, en uno de los cuales se cree tuvo origen el maíz, en las faldas de las montañas crecen árboles de perenne verdor y se desarrollan bosques a una altitud de 3,000 mts. sobre el nivel del mar.

En las tierras altas se encuentran dos lagos el Amatitlán, muy cerca de Kaminaljuyú y el lago Atitlán, cerca del cual se encuentra Abaj Takalik e Iximche. Este fue el escenario donde tuvieron lugar otras ciudades mayas como Quiriguá, Copán, Utatlán, Pusilha, Labaantun, etc.

2. La región central formada por la cuenca interior de las tierras bajas del Petén y los valles adyacentes alcanzan unos 150 mts sobre el nivel del mar. La zona cuenta con el lago Peten-Itza, cuyo antiguo nombre era Chatuná, cerca del cual se encuentran la ciudad de Tayasal, Yaxha y Naranjo. El clima del Petén es más cálido que el del área sur o tierras altas, su temperatura llega a bajar 10 grados centígrados durante el invierno y sube un poco más de 40 grados en el verano.

En esta sección norte y central del Petén, la cultura

Maya se extendió durante dos siglos, llegando a alcanzar su edad de oro con el florecimiento de sus ciudades templo, en lo que hoy es el siglo XIII de nuestra era; todo este lugar se encuentra cubierto por bosques tropicales en los que crecen árboles como: la caoba, el cedro, chico zapote, árbol de hule, la ceiba o yache, el aguacate y otros más; en estas zonas del valle fue donde los mayas construyeron sus grandes templos ceremoniales como Tikal, Uaxactun, Bonampak, Yaxchilan y Piedras Negras; ubicados estos dos últimos muy cerca de la ribera del río Usumacinta.

3. La región del norte abarca la planicie del norte de la península de Yucatán; esta zona se caracterizó por la llanura caliza, baja y tendida, con excepción del noroeste de Yucatán, donde se prolonga la selva tropical con árboles de caoba, cedro y chico zapote, área en la que se desarrollaron las ciudades de Coba, Xelha y Tulum.

Al sureste de Quintana Roo se encuentra el lago más grande de esta región, llamado Bacalar y algunos pequeños arroyos.

Las ciudades como Uxmal, Sayil, Kabáh, Labná, Mayapán, Dzibilchaltuñ y otras fueron construidas en la mitad noreste de la península donde hay pocas lluvias anuales y la región es bastante seca, en la que el desagüe es subterráneo y las

únicas aguas superficiales son las de los cenotes y pozos naturales, los cuales fueron un factor importante para el establecimiento de sus ciudades-templos como Chichen-Itza.

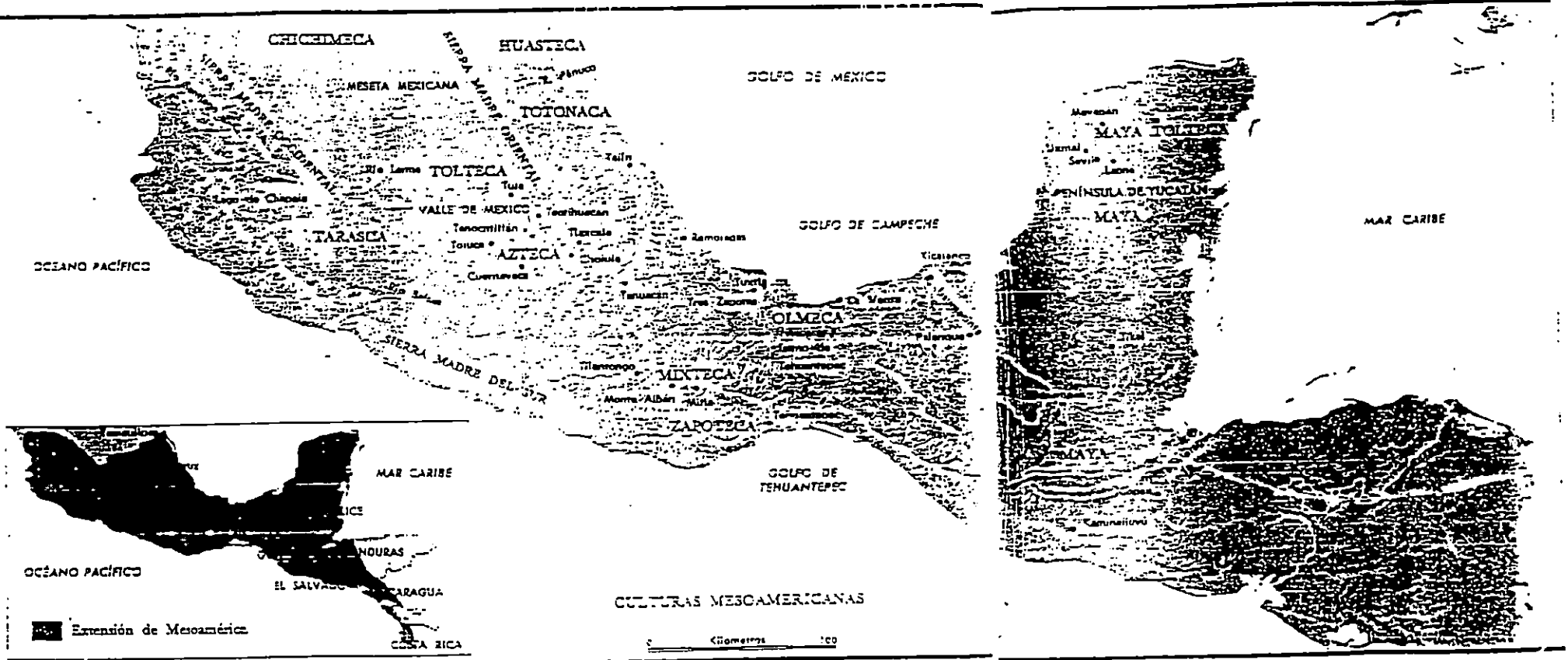

Tomado de la Enciclopedia "Las Grandes Epocas de la Humanidad"

* LA CULTURA MAYA

| | ASPECTOS | BASICOS | VARIABLES | CLASE | DIOS |
|----------|------------|---|--|--|-----------|
| 2.1.2.3 | ECONOMICOS | AGRICULTURA, INDUSTRIA O ARTES MANUALES | -TEJIDOS -CESTERIA -CERAMICA -ARTES PLUMARIAS -SAL | PRIVILEGIADA LLAMADOS PPOLM | EK-CHUUAH |
| 2.2.2.4 | AGRICOLA | CULTIVO DEL - MAIZ - ALGODON - DE CEIBA LLAMADO PIIM - MATA - CHICLE O SAPODILLA - CACAO | FARCELAS DE + 120.0 MTS2. CISTERNAS LLAMADAS CHULTUNES PARA LAS SEQUIAS | TIERRA PROPIEDAD DE LA COMUNIDAD | YUM-KAAK |
| 2.1.2.5. | POLITICOS | CIUDAD-ESTADO GOBIERNO TEOCRATICO TEMPLO CEREMONIAL RODEADO DE UNA PLAZA, DONDE SE ENCONTRABA EL MERCADO, EL JUEGO DE PELOTA Y ALREDEDOR LAS CASAS DE LA NOBLEZA Y OTROS FUNCIONARIOS, LOS RICOS MERCADERES Y LOS HOMBRES INFERIORES | EL CACIQUE TERRITORIAL O HALACH UINIC FORMABA EL GOBIERNO JUNTO CON SACERDOTES CONSEJEROS Y OTROS FUNCIONARIOS, POR UN PERIODO DE 20 AÑOS (KATUN). PAGABAN TRIBUTO LEYES: ESCLAVITUD, PARA EL ROBO. | -HALACH UINIC CONSEJO DE ESTADO -LOS BATABOOB JEFES DE CIUDADES -AH CUCH CABOOB JEFES DE SUBDIVISION -AH HOPOP JEFES DE ALDEAS Y PUEBLOS -TUPILES ALGUACILES -NACUM JEFE GUERRERO | |

* Cuadros elaborados por la autora, basados en la Tesis; "Arquitectura Precolombina en El Salvador" de Luz Matilde Abrego Novoa

| | ASPECTOS | BASICOS | VARIABLES | CLASE | DIOS |
|----------|-------------------------|--|--|--|------|
| | | | ROBO POR SEGUNDA VEZ ERA PENADO POR MUERTE. EL HOMICIDIO, ADULTERIO, INCENDIO Y SUICIDIO ERA PENADO POR MUERTE. | | |
| 2.1.2.6 | SOCIALES | | | PRIVILEGIADAS (SACERDOTES Y NOBLES) TRABAJADORA (HOMBRES INFERIORES ESCLAVOS | |
| 2.1.2.7. | RELIGIOSOS | TIPO FAMILIAR POSTERIORMENTE POR DIOSSES Y SACERDOTES. | APARECIMIENTO DEL CALENDARIO, CRONOLOGIA Y ESCRITURA, ASTRONOMIA, MATEMATICAS. | | |
| 2.1.2.8. | LOS SACRIFICIOS HUMANOS | DECAPITACION -ARROJAR A LA VICTIMA AL CENOTE -APLASTAR LA NARIZ LLAMADO PECH-NI -EXTRAER EL CORAZON DE LA VICTIMA Y UNTAR CON LA SANGRE AL IDOLO. | JUEGO DE PELOTA | | |

| | ASPECTOS | BASICOS | VARIABLES | CLASE | DIOS |
|----------|-----------------------|---|---|-------|--|
| 2.1.2.9 | DIOSES DE MEXICO | | <ul style="list-style-type: none"> - A LA ENTRADA DE LOS TEMPLOS - SERPIENTE EMPLUMADA - HECHIZO PARA LAS ULCERAS - CINCO FLOR - REPRESENTADO EN EL TEMPLO DE LOS GUERREROS - REPRESENTADO EN INCENSARIOS | | <p>CHACMOL</p> <p>KUKULCAN O QUETZALCOATL</p> <p>IXCHANTE KAH</p> <p>MACUIL XOCHITL</p> <p>TEZCATLIPOCA TEPECTHIC TLAZCHITONATIUH TLALOC</p> <p>XIFE TLAZOLTECTL</p> |
| 2.1.2.10 | ESCRITURA JEROGLIFICA | IDEOGRAFICA | AFIJOS SUFIJOS PREFIJOS | | |
| 2.1.2.11 | LITERATURA | CODICES TROCORTESIANO DRESDE PARESIANO | ASTROLOGICO ASTROLOGICO Y MATEMATICO RITUALISTA | | |

| | ASPECTOS | BASICOS | VARIABLES | CLASE | DIOS |
|----------|------------------|---|---|-------|------|
| | | | ORAL CANTADA AL RITMO DEL TAMBOR. | | |
| 2.1.2.12 | EL CALENDARIO | -TZOLKIN -HAAB -RUEDA CALENDARICA -CUENTA LARGA -LUNAR | RELIGIOSO 260 DIAS CIVIL 365 DIAS 18,980 DIAS (3.111 A.C.) 354 DIAS. | | |
| 2.1.2.13 | ARTESANIAS | -TEJIDOS DE ALGODON -MOSAICOS DE PLUMAS -ESTERAS O POP -CUERDAS Y CORDELES -CESTERIA - CERAMICA | COLORES LLAMATIVOS TEJIDOS PETATE JARCIA JUNCO LIANAS ZACATE CAÑA -PRIMER PERIODO VASIJAS CON 4 SOPORTES MAMIFOR- MES O ANULARES | | |

| | ASPECTOS | BASICOS | VARIABLES | CLASE | DIOS |
|----------|-----------|--|---|--|------|
| | | | -SEGUNDO PERIODO CERAMICA POLICROMA -TERCER PERIODO SOFISTICADA Y POLICROMA -CUARTO PERIODO TENDENCIA A UN BARROCO DECORATIVO -QUINTO PERIODO NUEVOS ESTILOS | | |
| 2.1.2.14 | PINTURA | FRESCOS DE UAXACTUM FRESCOS DE BONAMPAK | TECNICA AVANZADA, USO DE LOS COLORES DOMINIO DE LA TECNI CA, SENTIDO DEL COLOR, SEGURIDAD Y SOLTURA DE LA LINEA | REPRESENTA LA RECEPCION DE UN PERSONAJE IMPORTAN TE REPRESENTA COSTUMBRES MILITA RES, GUERREROS, ARMAS. | |
| 2.1.2.15 | ESCULTURA | PIEDRA MADERA ESTUCO ARCILLA | TECNICA POLICROMA PROFUNDIDAD JUEGO DE LUCES Y SOMBRA | REPRESENTABAN REALISMO -FIGURAS ANTROPOMOR FICAS, -DIOSES -SACERDOTES -SERES MITOLOGICOS -GUERREROS. | |

2.1.2.3. Urbanismo.

Los mayas al igual que otras culturas precolombinas hacían uso de la geomancia que como ejemplo consistía en tirar frijoles al azar que de acuerdo a la posición en que caían determinaban si era propicio construir una ciudad en determinado lugar. Otra referencia de la cual partían era si en el valle escogido había un cerro que referenciara el lugar y generalmente las ciudades las construían con cierto ángulo orientado hacia el este.

Dentro de la planeación urbana existieron calzadas que comunicaban los conjuntos arquitectónicos más importantes cuya función debe haber sido esencialmente ceremonial donde los arquitectos mayas procuraron crear una secuencia de sensaciones impresionantes a lo largo de las principales vías de acceso al centro ceremonial, la topografía ayudaba a enfatizar los monumentos.

En los centros ceremoniales de Ixkún, Nakum y Yaxhá; en los dos primeros centros ceremoniales existió una marcada intención de alinear los edificios a lo largo de ejes previamente establecidos, llegando a veces a una simetría como la obtenida en Teotihuacán (ciudad donde residían unos 200,000 habitantes).

TIKAL: reconstitución de los grupos de edificios comunicados por una calzada

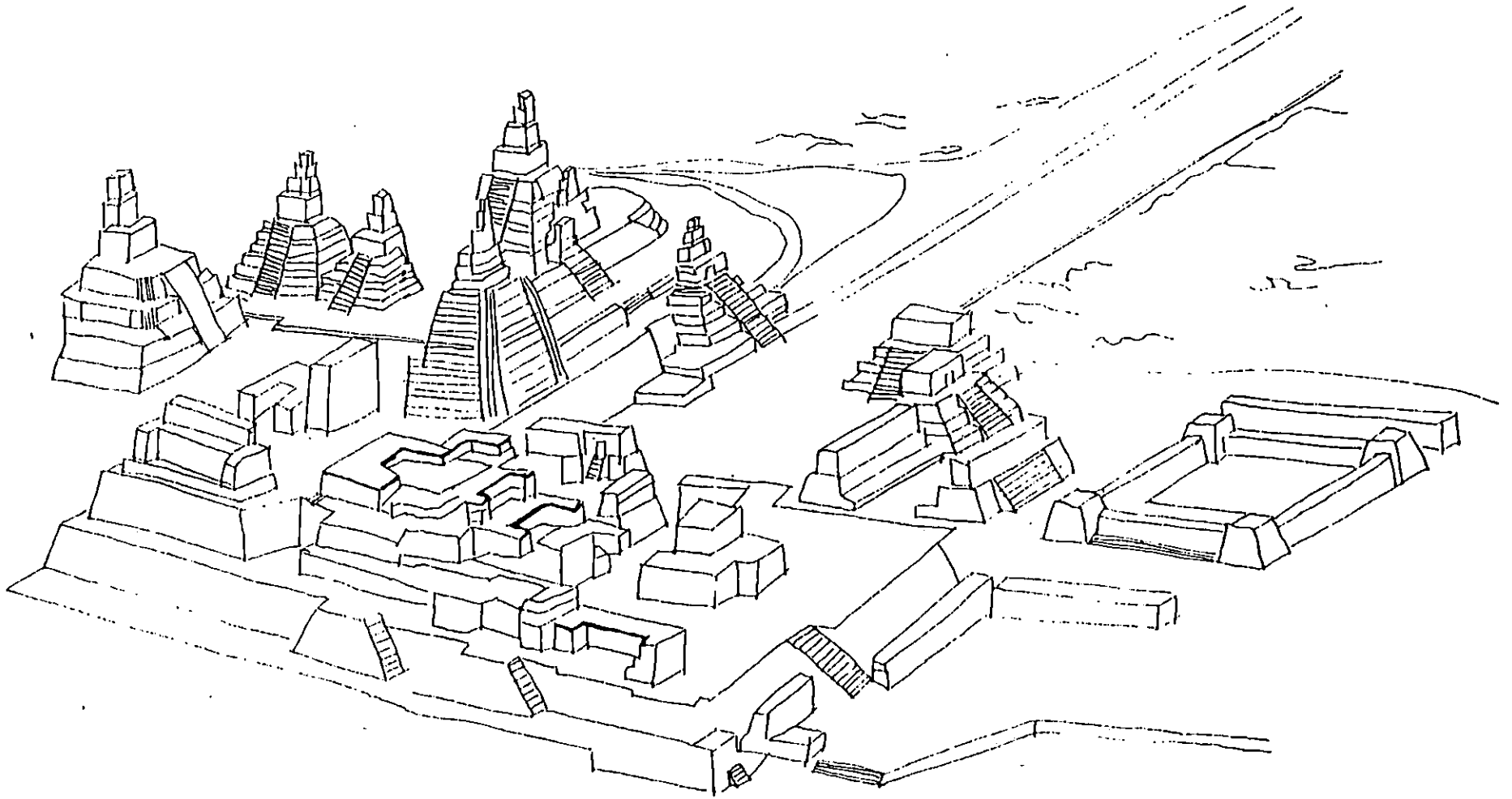

* Tomado del Libro: "Historia Universal de la Arquitectura" por Pier Luigi

Estas vías aparecen más rigurosamente trazadas, con intersección a noventa grados y suelen estar bordeadas de un mayor número de edificios a lo largo de ellas, no así las calzadas cuya finalidad principal era la de comunicar entre sí, los principales grupos de edificios dispersos en un orden muy libre. Tikal es un ejemplo de esta composición libre pues los templos, palacios, baños a vapor, juegos de pelota, mercados, etc., se agrupan en torno a plazas y explanadas sobre grandes plataformas artificiales comunicados por una calzada principal. Las viviendas del pueblo rodeaban la ciudad.

2.1.2.4. Arquitectura.

La arquitectura maya era monumental y simbólica por las elevadas pirámides cuya función era realzar la supremacía sobre los feligreses, desde donde los sacerdotes oficiaban el culto al aire libre.

La crestería o sea el remate arquitectónico de las pirámides de Tikal, era un elemento simbólico dentro de la arquitectura religiosa maya; se halla estrechamente ligado al sistema estructural, cumple con las funciones de ornamentación y simbolismo.

Entre las primeras manifestaciones de arquitectura, los mayas tuvieron la típica casa sencilla llamada Na, recinto

único, de planta rectangular, con un solo vano que era la puerta, paredes revestidas de madera y con techo de dos aguas, con pendiente de 60 grados, cubierto con hojas de palma, también el arco corbelado fue el resultado de una evolución del sencillo techo de paja.

Los edificios no usados con fines religiosos son los llamados palacios que pudieron ser edificios longitudinales que encerraban grandes patios o plazas, el uso de estos palacios no es claro, pues si las ciudades eran centros ceremoniales pudieron no haber sido habitados.

En la región de Yucatán, la arquitectura maya es clasificada por tres estilos: el de Río Bec, el Chenes y el Puuc.

Estilo Río Bec, localizado en el extremo meridional de los estados de Campeche y de Quintana Roo, entre las ciudades que lo representan están: Río Bec, Becan Spuhil, Hormiguero y Channá.

En este estilo los templos son complementados en los extremos y en la parte posterior, por torres muy altas con escaleras muy empinadas y que no son utilizables. Su basamento estuvo coronado con templos simulados y puede considerarse como la culminación de la arquitectura de

fachada, utilizaban la decoración en estuco.

Estilo Chenes, localizado en la región del noroeste de Campeche, entre las ciudades que lo representan están: Hochob, Ozibilnocac, El Tabasqueño, Xtampak, Dzenhkabtún y Ozibiltún.

En este estilo la arquitectura también es de fachada, las fachadas están cubiertas con motivos ornamentales, el conjunto de la fachada representa un mascarón del Dios de la lluvia, Chac, que está a la entrada al templo, se usaba bastante Estuco, en la decoración.

Estilo Puuc (serranía) localizado en las colinas de los estados de Campeche y Yucatán, entre las ciudades que lo representan están Uxmal, Kabah, Sayil, Labná, Almuchil, Chacmultún, Huntichmool, Yaxché, Xiuic.

En este estilo, los edificios son de poca altura, con piedras grandes, bien cortadas y bien ensambladas. Sus fachadas de paredes lisas contrastan con lo cargado de decoración de sus frisos, verdaderos mosaicos de piedra ya que en este estilo no se usa el Estuco.

En la decoración de los frisos se destaca la gran cantidad de mascarones de Chac, que son repetición de

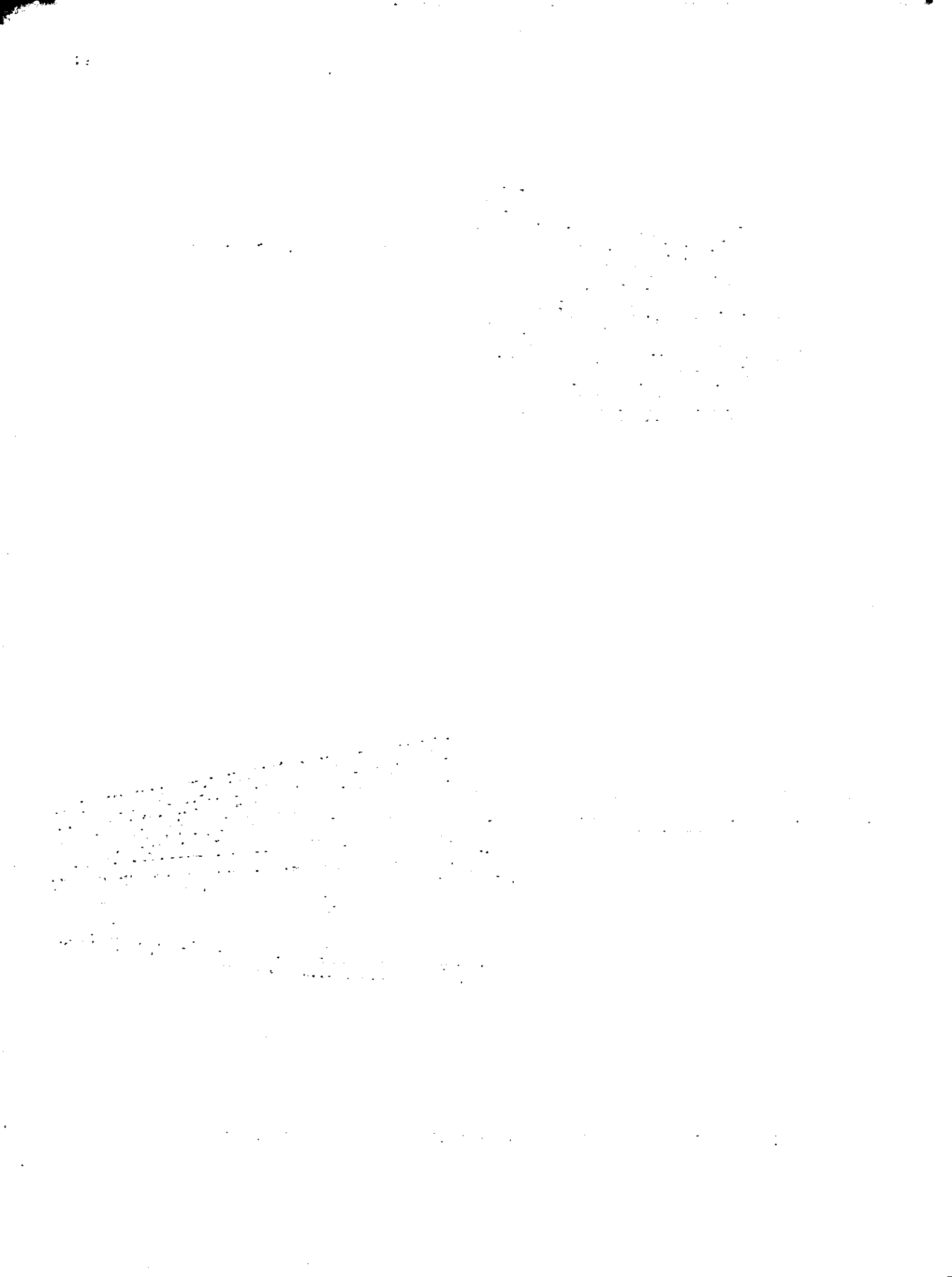

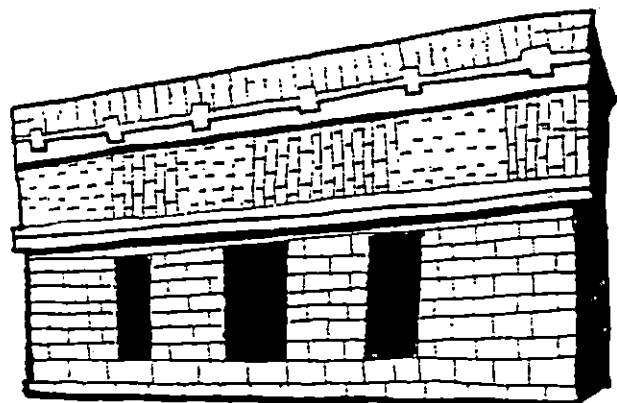

columna decorativa en friso

combinacion de columnas con
decoracion geometrica en friso

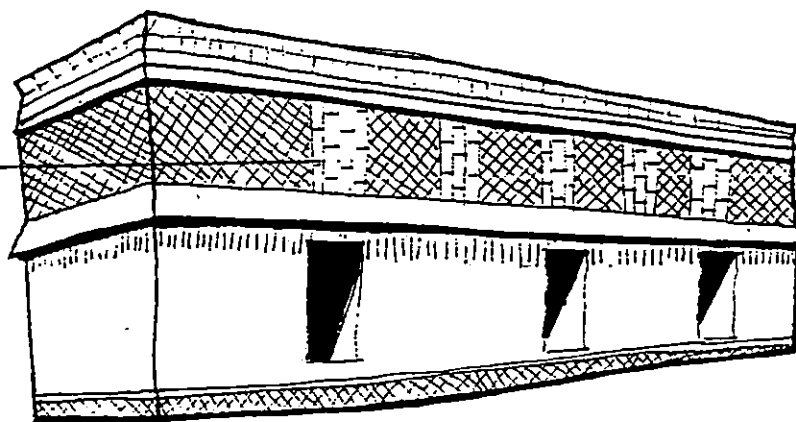

*Tomado del Libro: "Historia Universal de la Arquitectura" por Pier Luigi

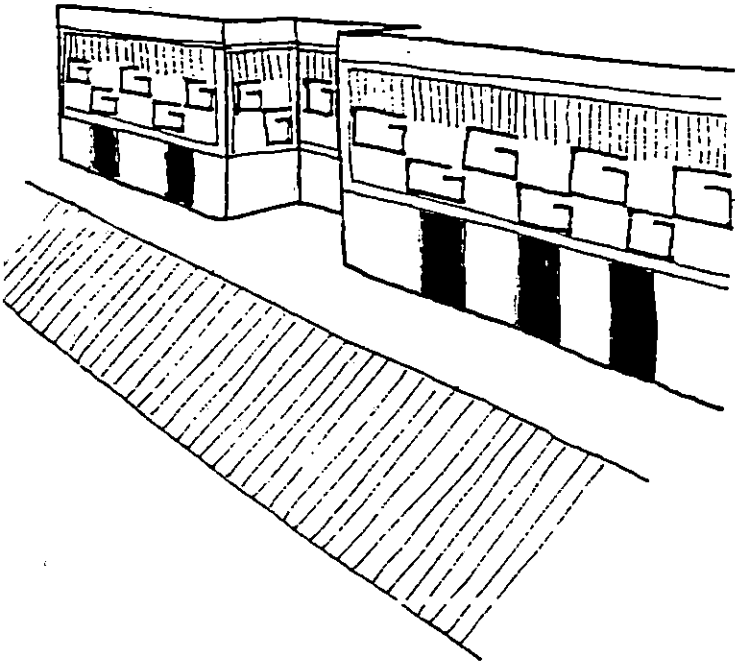

friso con elementos geomerrizados

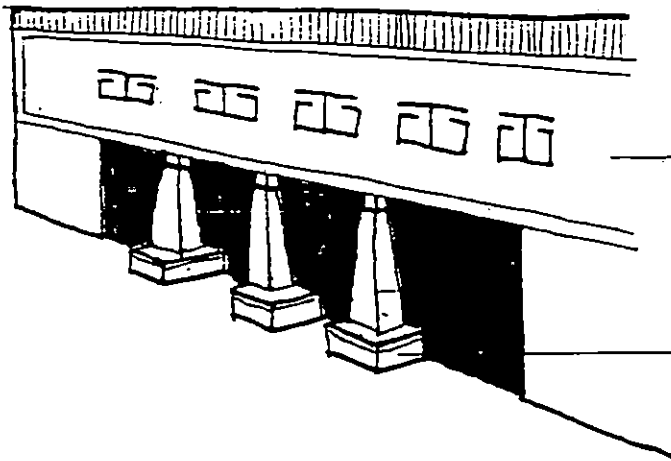

friso

columnas soportantes y
divisorias de entradas

* Tomado del Libro: "Historia Universal de la Arquitectura" por Pier Luigi

elementos simbólicos y ornamentales geometrizados. Se usa la columna que sirve de soporte para dividir las entradas en varios vanos, esta misma columna en tamaño pequeño y delgado, se usa como elemento decorativo en zócalos, frisos, arquivadas y cornisas. Este estilo se encuentra en lugares alejados de la región original, como por ejemplo en Chichen-Itzá.

2.1.2.5. Estilo Maya-Tolteca.

Es el resultado de la unión de técnicas, concepciones arquitectónicas, ideas y sensibilidades artísticas de dos culturas diferentes: La Maya y la Tolteca.

Los Toltecas aportaron amplios vestíbulos, engrosamiento del talud en la base de los muros, adornos sobre los techos, columnas serpentiformes, pilares decorados con guerreros, Chac-Mooles, serpientes emplumadas, águilas y jaguares comiendo corazones, etc. La manifestación más nítida de este estilo es Chichen-Itzá, donde los constructores y artistas mayas perfeccionaron los elementos recibidos de los Toltecas.

2.1.2.6. Aspecto Tecnológico.

Los basamentos que formaban las pirámides, iban en proporción a la importancia del templo o de la ciudad, las primitivas pirámides mayas fueron de base rectangular y con

la influencia Tolteca cambiaron a base cuadrangular, lo mismo sucedió con sus escalinatas de acceso a la parte más alta, en la primera época fue una sola y luego, se duplicaron y aún se cuadruplicaron. El material más utilizado fue la piedra caliza, el ladrillo cocido, y para la ornamentación el Estuco.

Los edificios tenían un acabado fino al cual le aplicaban una solución que obtenían de la corteza del árbol Chocom, resina que no sólo servía como un acabado sino que protegía los edificios de la humedad e intemperie, al cabo del tiempo, ésta tomaba un color rojo amarillento.

Otro de los materiales de construcción fue la madera de árboles como el Sapodilla y Chicle, utilizado en vigas, arcos y bóveda por su dureza.

2.1.2.7. El Salvador.

El Salvador ha formado parte del área cultural mesoamericana y su territorio fue el paso por donde desfilaron algunas tribus del sur, centro y norte de México; otras decidieron quedarse debido al atractivo medio ambiente que el territorio les ofrecía, sus ríos, bosques y su cercana salida al mar, constituyó un interés comercial.

De acuerdo a una cronología establecida por los

arqueólogos para la época precolombina de El Salvador, se tiene lo siguiente:

| <u>PERIODO</u> | <u>F E C H A S</u> | <u>S I T I O S</u> |
|----------------|-----------------------|---|
| Preclásico | 2,000 A.C. - 300 D.C. | El Trapiche, Chalchuapa, Apaneca, Acajutla, Usulután. |
| Clásico | 300 - 900 D.C. | Tazumal, Quelepa, San Andrés, Cara Sucia. |
| Post-Clásico | 950 - 1,525 D.C. | Chalchuapa, Cihuatán. |

2.1.2.8. Preclásico

En el preclásico se localizaron lugares como Chalchuapa, en la zona occidental del país, donde se construyeron varios edificios religiosos de grandes dimensiones; el comercio con las regiones vecinas aumento debido al excedente de producción agrícola y el cultivo de productos especiales como el cacao y el bálsamo. Es notoria la presencia Olmeca y contacto con las planicies costeras de Guatemala y con el Golfo de Mexico.

A finales del preclásico, hacia el año 250 A.C. ocurre el desastre volcánico de lo que hoy es Lago de Ilopango, una erupción de grandes proporciones debio haber sepultado al menos 10,000 personas, e hizo necesaria la huida de la población de la zona central hacia áreas vecinas y el

resultado final fue que esta área permaneciera deshabitada por varios siglos.

2.1.2.9. Período Clásico.

En el clásico, se localizaron lugares como Tazumal, Campana- San Andrés y Cara Sucia.

2.1.2.10. Período Post Clásico.

En el post clásico, después del colapso de la cultura clásica, el occidente del país fue invadido por los Toltecas, de habla Nahuatl, localmente llamados "Pipiles" quienes conquistaron el área central y occidental y establecieron sus centros ceremoniales en sitios como Cihuatan.

Comparada con el clásico, la arquitectura es menos impresionante, con estructuras más modestas en altura y extensión, aunque bien construidas con piedra y adobe.

La cerámica local generalmente se caracterizó por ser monócroma y se produjeron vasijas domésticas ordinarias, incensarios grandes con caras del dios Tlaloc, modeladas en las paredes, zahumerios, figurillas grandes de jaguares y sapos sentados.

Entre la cerámica importada se conoce la plomiza de

Guatemala; y policroma de Nicoya, de la costa pacífica de Costa Rica y Nicaragua.

Los centros poblacionales más grandes como Cihuatán, se aproximan a ser verdaderas ciudades con el centro ceremonial circundado por un gran número de viviendas. Esta característica, juntamente con las posiciones de fácil defensa, y la existencia de áreas amuralladas, indican un distinto concepto político, social y religioso, seguramente influenciados por las culturas de tipo guerrero, propias de este período en Mesoamérica.

2.1.2.11. Población de El Salvador.

En la época precolombina el territorio salvadoreño estuvo poblado por los pipiles, lenkas, chortis, pokomames, uluas y la cultura Cotzumalhuapa. El mapa adjunto revela las zonas que ocuparon estas tribus dentro del territorio salvadoreño.

A continuación se hace una breve descripción de la cultura Cotzumalhuapa, la cual influyó en el desarrollo cultural de Centroamérica.



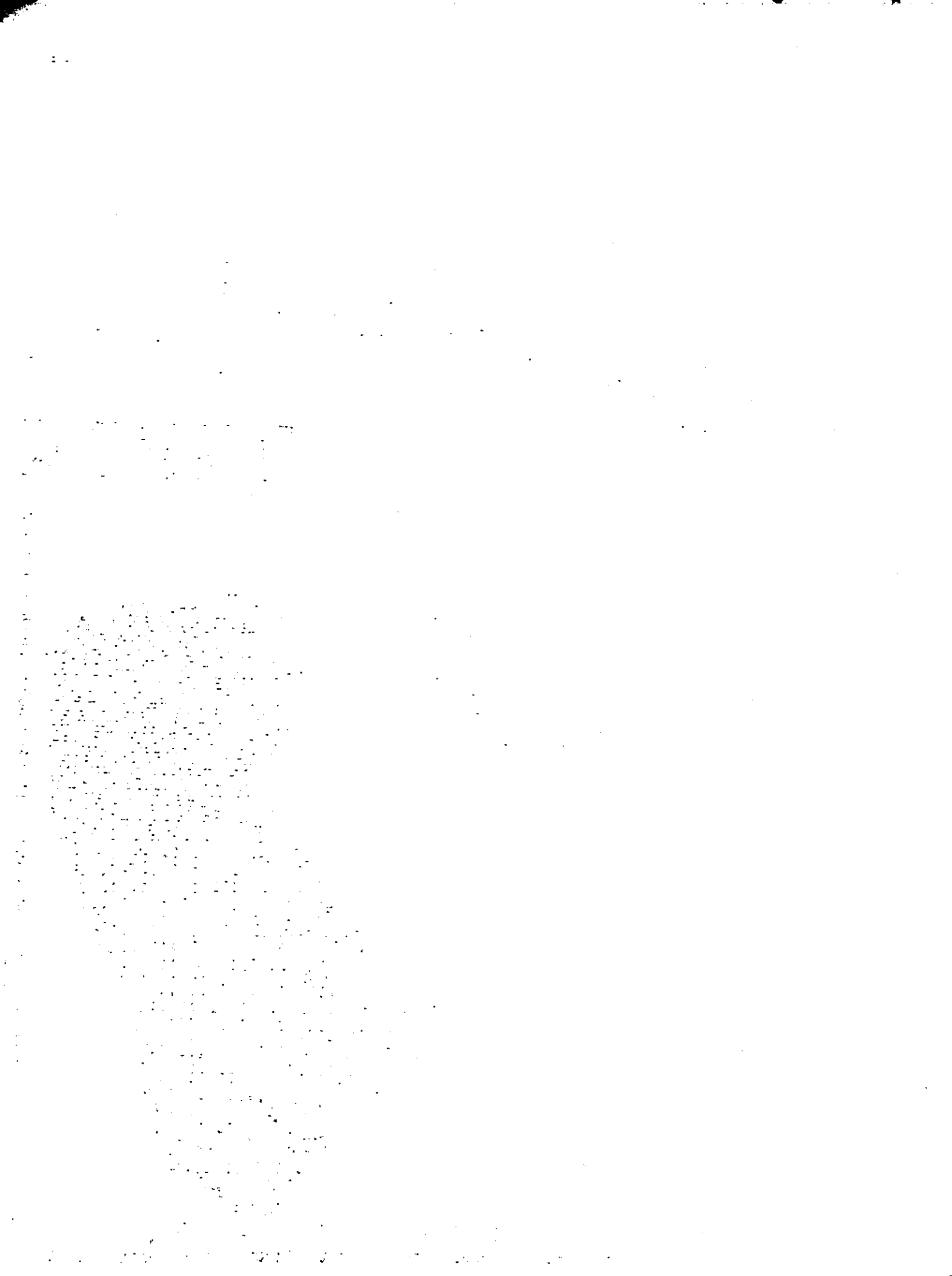

2.1.2.12. Cotzumalhuapa.

Se piensa que esta cultura tuvo sus orígenes en Veracruz, una región fuertemente influenciada por la región

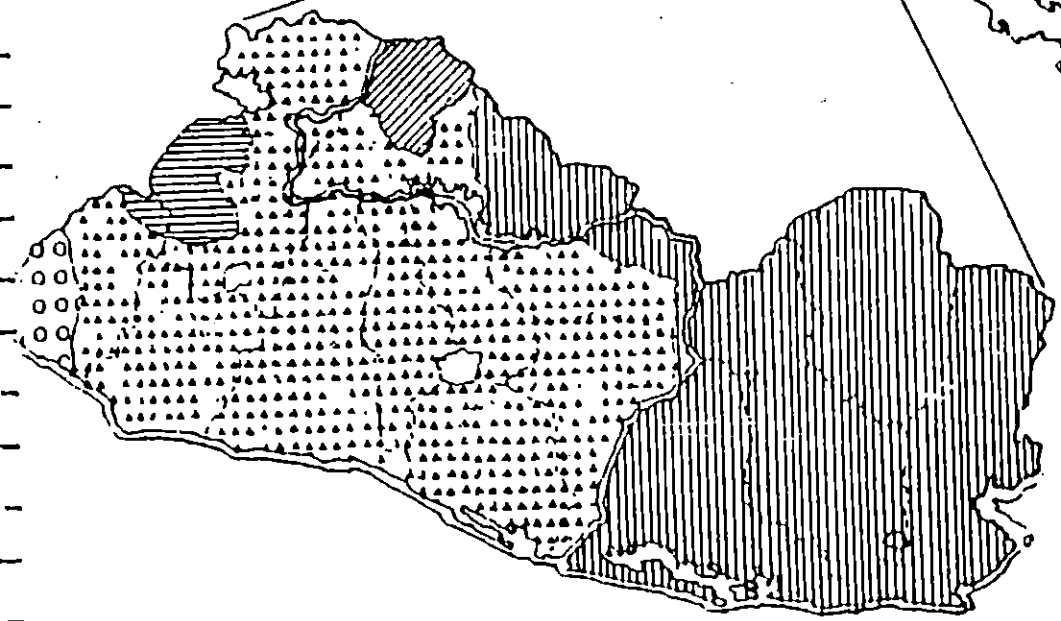
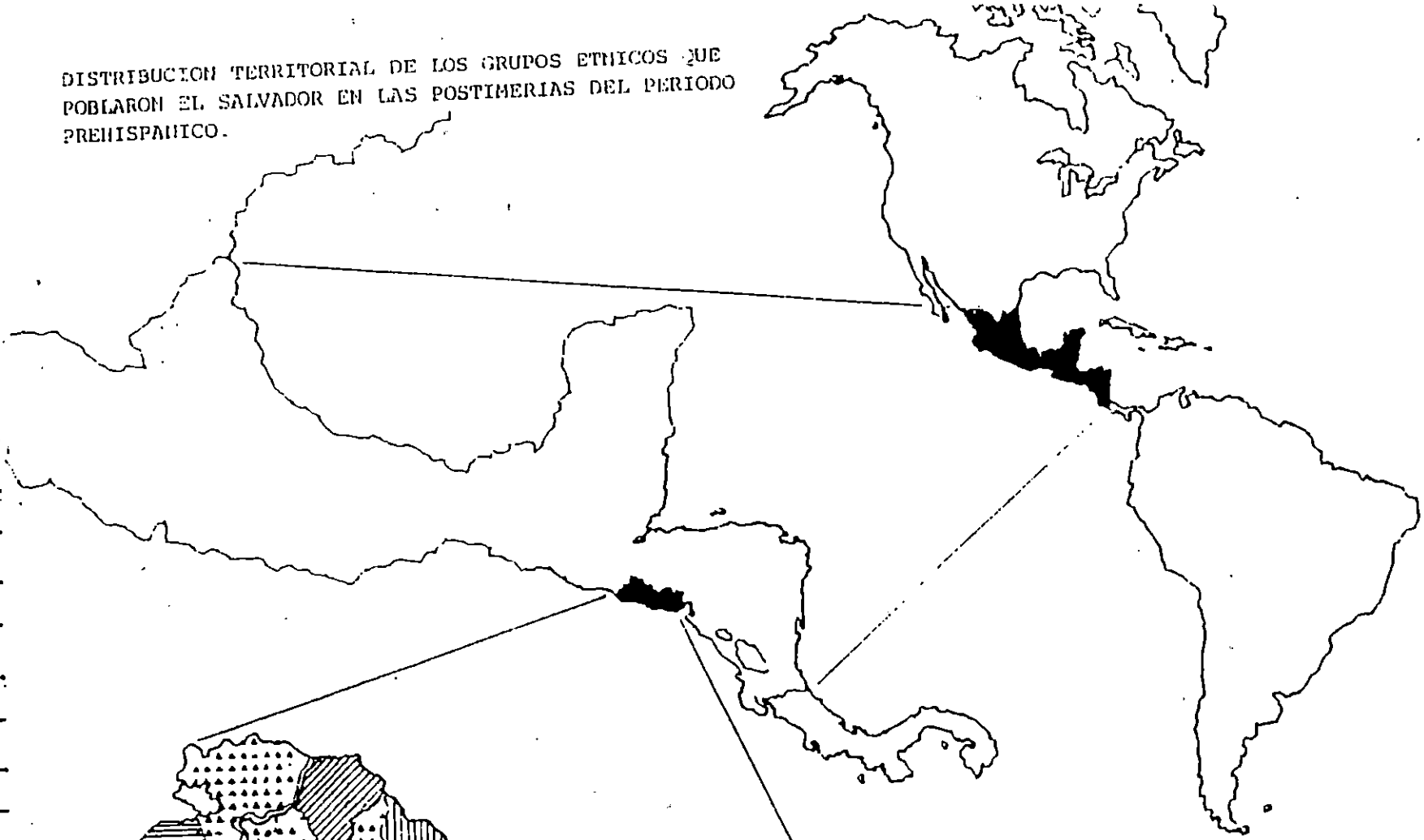
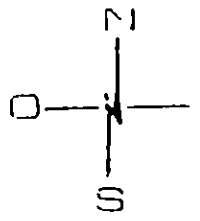

DISTRIBUCION TERRITORIAL DE LOS GRUPOS ETHNICOS QUE POBLARON EL SALVADOR EN LAS POSTIMERIAS DEL PERIODO PREHISPANICO.



-  PIPILES
-  COTZUMALHUAPA
-  LENKAS
-  POCOMANES
-  CHORTILES

SITIOS ARQUEOLOGICOS DEL CENTRO Y OCCIDENTE DEL PAIS

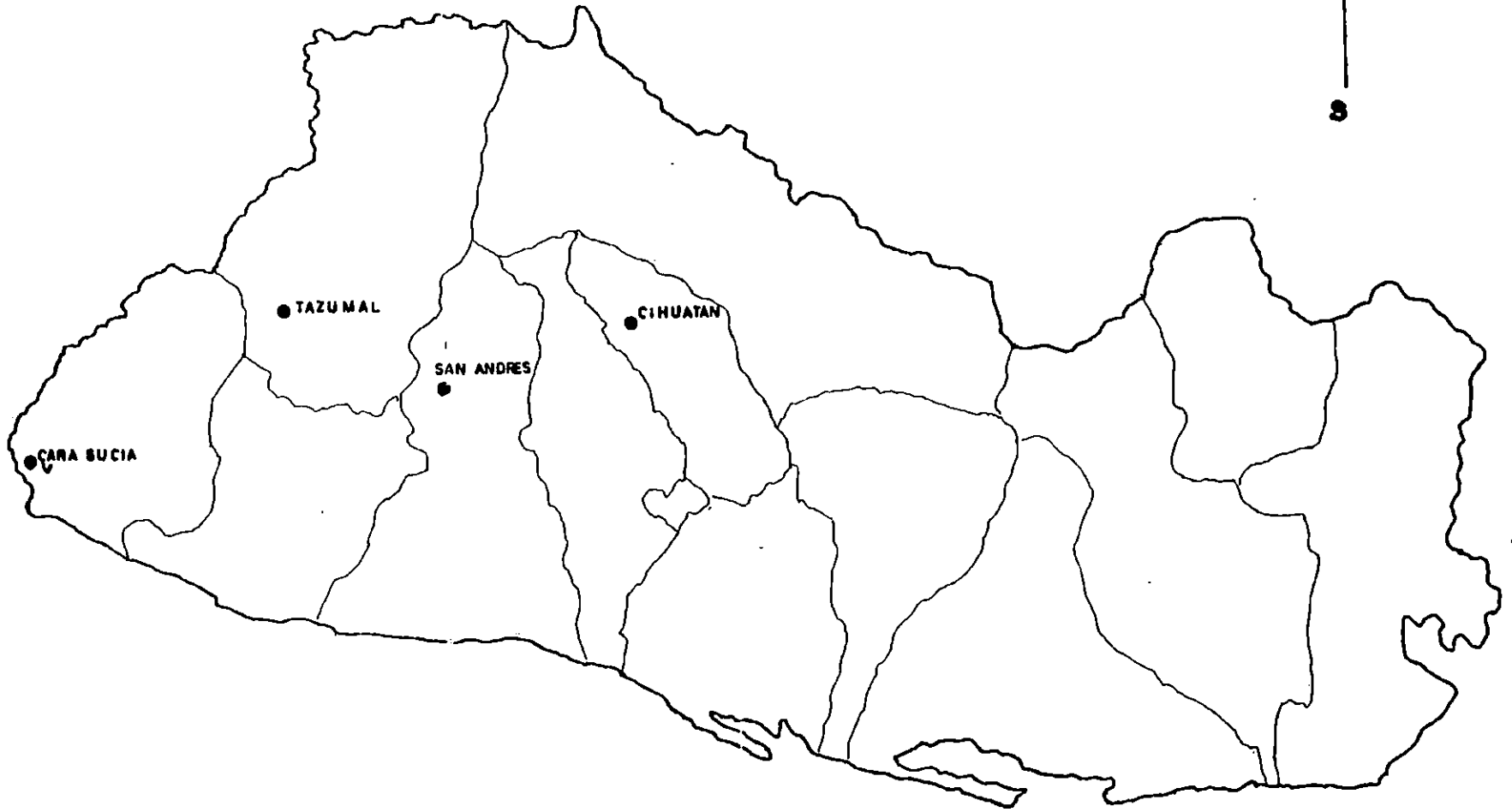
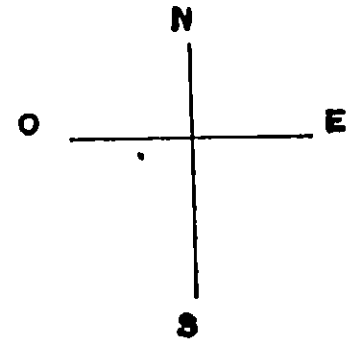

* Mapa elaborado por la autora

del centro de México. Posiblemente se extendieron al área centroamericana en su afán de controlar importantes recursos naturales como el cacao y la sal, que jugaba un papel muy importante dentro de la economía de estos pueblos.

Cuando la cultura Cotzumalhuapa se incorporó a Cara Sucia, ya existían pobladores, no se sabe si esta incorporación fue por invasión o se realizó en forma pacífica.

Parece que fue una expansión gradual, puesto que Cara Sucia se incorporó a esta cultura aproximadamente 200 años más tarde de sus inicios en el centro de la costa de Guatemala.

Cara Sucia compartía estilos de cerámica, arquitectura y escultura con esta cultura.

2.1.2.13. Cronología de Cara Sucia.

Período Arcaico.

Se sabe que entre 1,000 y 2,000 A.C., había en el sitio un pequeño asentamiento. Sus métodos de subsistencia eran la caza, la recolección, la pesca en los manglares y la agricultura.

El complejo cerámico correspondiente a este período son

los estilos equivalente al Colos y Tok. Esta cerámica se caracteriza porque sus formas a menudo se inspiran en la naturaleza, por sus bordes rojos y determinadas áreas enmarcadas y punteadas.

2.1.2.14. Período Preclásico.

En el preclásico, aparece un asentamiento con un crecimiento lento, pero a finales de este período ya existía una comunidad de una extensión considerable afectada por la migración que huía de Ilopangó.

2.1.2.15. Período Clásico.

Durante el clásico, Cara Sucia continuó con una población significativa. Se han encontrado restos de cerámica correspondientes al complejo cerámico Vex y Xocco, Tiquixate de la costa de Guatemala y la cerámica Flesh Color. Esto nos demuestra que seguían manteniendo contactos culturales y comerciales con la zona de Chalchuapa y con Guatemala.

Durante el Clásico Tardío, aproximadamente entre 700 a 1,000 D.C., Cara Sucia experimentó su apogeo y se integró plenamente a la cultura Cotzumalhuapa.

También durante este período Cara Sucia alcanzó su máxima población y extensión. Se construyó un complejo

impresionante de estructuras al estilo Cotzumalhuapa y pronto fue remodelado y ampliado, hasta un kilómetro de distancia alrededor del centro se extendía una zona residencial compuesto de centenares de casas hechas de bahareque.

Cara Sucia, que siempre mantenía relaciones con varios lugares además de la zona de Cotzumalhuapa, fue probablemente en este período una capital regional.

Se importaba cerámica del área Lenca del oriente del territorio de El Salvador, cerámica maya y otros productos como obsidiana, pigmentos, jade, cristal de cuarzo, etc.

2.1.2.16. Período Post Clásico.

Hay evidencia de que algunas estructuras sobre la acrópolis (centro ceremonial) fueron quemadas alrededor del 950 D.C. y existe muy poca evidencia de actividades posteriores en el sitio.

Esto coincidió con el abandono de otros sitios grandes de la región de la cultura Cotzumalhuapa. Este abandono y el establecimiento de nuevos asentamientos fortificados se debió a la llegada de nuevos pueblos con tradiciones guerreras y nuevas armas.

2.1.3. Aspecto Administrativo.

Representantes de los países latinoamericanos han tenido que reunirse en diversos congresos, seminarios y encuentros sobre Antropología o referentes a la conservación del patrimonio cultural, haciendo énfasis especial en la creación de instituciones que se ocupan de la protección y estudio de los valores arqueológicos, históricos, folklóricos, artesanales, etc., y para los países que ya cuentan con tales instituciones, se propone un incremento en la calidad de trabajo y mayor preocupación por otros campos que aún no han sido atendidos .

En El Salvador, la responsabilidad de este trabajo le corresponde a la Administración del Patrimonio Cultural, que comenzó a funcionar a principios de 1974, incorporando a su estructura administrativa otras instituciones ya existentes entonces, como el Museo Nacional "David J. Guzmán", la Biblioteca Nacional y el Archivo General de la Nación; estas dos últimas constituyeron dos de las cinco direcciones en que quedó integrada la nueva administración. Las otras tres son las de museos, sitios y monumentos y la de investigaciones.

De acuerdo al organigrama de 1991, la ahora nombrada Dirección del Patrimonio Cultural es dependencia del Ministerio de Educación que tiene bajo su mando los

distintos departamentos de los cuales se describen las actividades de algunos, relacionados con los valores culturales del país.

Investigaciones.

Tiene a su cargo las secciones de arqueología, historia y etnografía. Cuenta con personal especializado para cada área.

Sitios y Monumentos Históricos.

Corresponde a este departamento los proyectos encaminados a investigar, proteger, restaurar y conservar los sitios donde haya estructuras precolombinas o coloniales y de otro tipo, que puedan ser aprovechadas en el estudio de nuestra cultura. Abarca proyectos sobre sitios arqueológicos, iglesias coloniales, casas antiguas y otros.

Museos

Coordina la planificación, proyección y mantenimiento del Museo Nacional "David J. Guzmán" y del Museo Regional de Chalchuapa, destinados ambos a la difusión de la arqueología, etnografía e historia. Tiene a su cargo la planificación de cualquier otro museo, ya sea metropolitano o regional.

ORGANIGRAMA DE LA DIRECCION DEL PATRIMONIO CULTURAL

NOVIEMBRE DE 1991

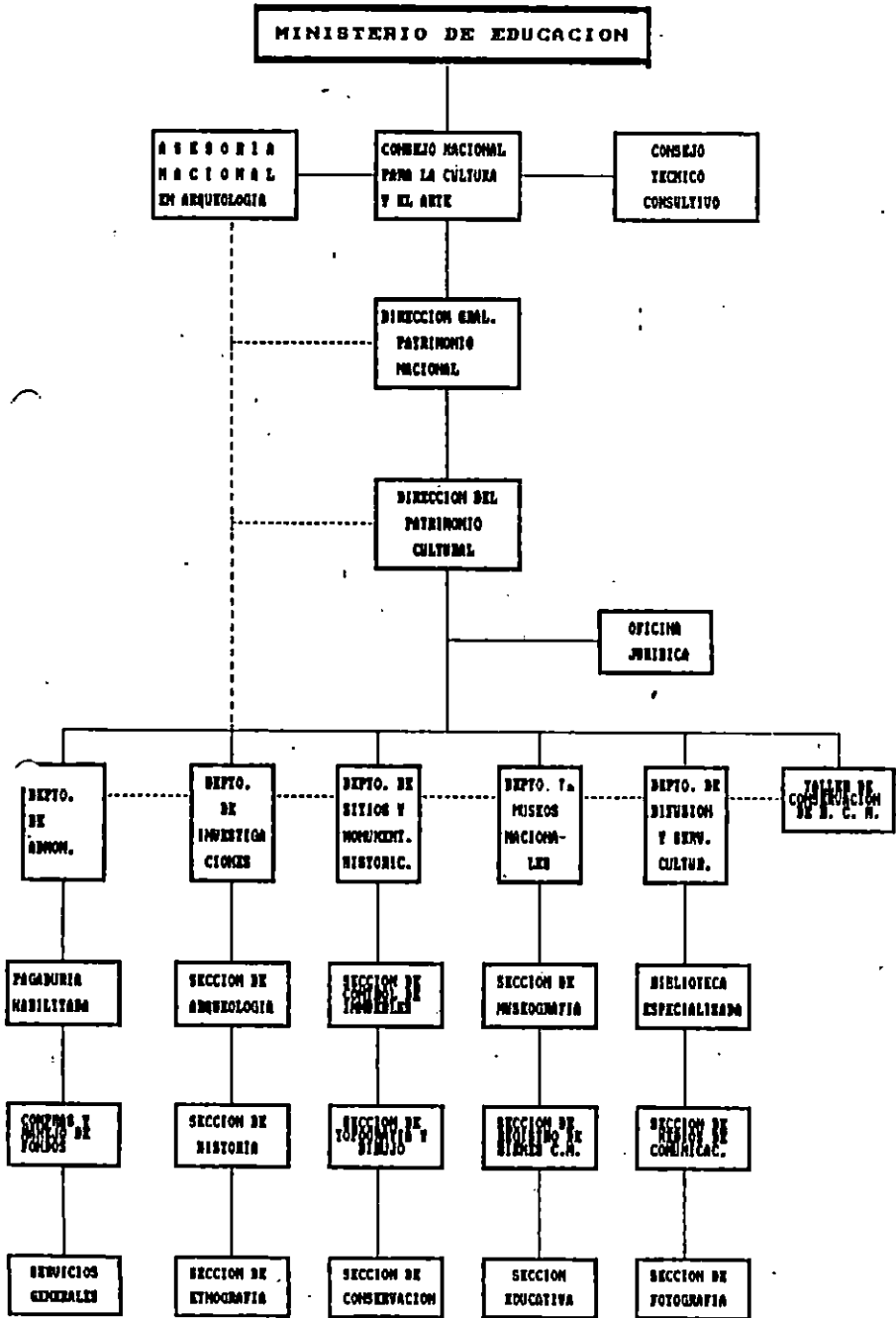

III. DIAGNOSTICO

3.1. MARCO CULTURAL

3.1.1. Antecedentes del Sitio. *

El origen y antigüedad del nombre Cara Sucia es desconocido, pero existe una explicación tenue proveniente de una traducción mutilada del Nahuatl al español. Cara Sucia contaba dentro de sus rasgos comerciales con un lugar llamado "Las Salinas", donde se hace la sal y el término Nahuatl para "Salinas" es Iztachiualoyan; pero existe un verbo que significa "tener sucia la cara, o la Haz". En Nahuatl es : Ixcatzauatl, que se asemeja al término de "Las Salinas", en cierto grado, que pudo ser una traducción errada del nombre nahuatl para las salinas, hecha por una persona con conocimientos imperfectos del Nahuatl.

Con la construcción de la carretera Litoral por 1960, se desarrolló el Cantón "Cara Sucia", lo que ahora es el pueblo. En 1961 se introdujo por primera vez el uso de bulldozers para arrancar troncos y nivelar el terreno. Los taladores arrancaron mucha piedra de canto rodado de las estructuras en el sitio. Se describe que numerosas plataformas cuadradas de piedra, entre cinco y diez metros de lado, existían en el sitio y que eran impresionantes por su buen estado de conservación. Fue durante la década de los sesenta que el arqueólogo Stanley Boggs hizo la primera descripción formal de las ruinas de Cara Sucia, él observó que el cultivo de algodón sobre el sitio estaba deteriorándolo aceleradamente.

*Información resumida basada en el Informe Preliminar de las Excavaciones Arqueológicas en Cara Sucia" de Paul Amaroli

1980 fue un año turbulento para la región. El decreto de la Reforma Agraria fue dado en marzo, comenzando un proceso que eventualmente resultaría en la transferencia de las haciendas grandes (como Cara Sucia) a manos de cooperativas campesinas.

Cara Sucia sufrió uno de los peores saqueos entre los años 1980-1982, por coyotes que emplearon cuadrillas de hombres locales para excavar hoyos.

Hasta junio de 1982, cuando la administración del Patrimonio Cultural destacó vigilantes en el sitio. Para ese entonces el lugar parecía haber sido saqueado en más de seis mil hoyos. Muy pocos hoyos habían sido excavados en las estructuras.

El paro del saqueo hizo que el servicio de parques nacionales y vida silvestre del Ministerio de Agricultura solicitara al ISTA una serie de lugares de valor para la conservación de los recursos naturales.

Entre ellos están las 37 Hás. de la parte central del sitio arqueológico Cara Sucia. Parques Nacionales conscientes de la importancia arqueológica del sitio, justificó su inclusión por ser un potencial de reserva forestal, y afortunadamente para el Patrimonio Cultural del

país, este argumento fue aceptado. Esta área fue nombrada parque nacional Cara Sucia, considerado como un elemento dentro de un sistema de áreas naturales que se extienden desde la Barra de Santiago por el zanjón El Chino y el bosque Santa Rita.

Parques Nacionales acordó junto con la Dirección de Patrimonio Cultural la vigilancia de esta última en el sitio y fue posible a través de parques nacionales que se hiciera el cerco de 37 Hás. y se llevaran a cabo extensivas excavaciones arqueológicas desde junio de 1982 hasta diciembre de 1983.

Estas excavaciones revelaron 65 entierros, más de 200 vasijas y otras piezas, y alrededor de 1,000 metros cuadrados de fachadas estructurales. Durante 1983, se rellenaron la mayoría de los hoyos de saqueo, se realizó unas excavaciones limitadas para suplementar la información del sitio, se experimentó en la estabilización de las estructuras expuestas, se registró rasgos arqueológicos y se reforestó parte del área con árboles nativos. Estas labores siempre estaban bajo los auspicios de parques nacionales y la administración del Patrimonio Cultural.

Desde 1984 hasta el presente, la Dirección del Patrimonio Cultural sólo ha podido proporcionar una

vigilancia mínima al parque nacional.

No se ha podido dar mantenimiento a las estructuras que se estabilizaron. Otros rasgos permanecieron con protección liviana que debieron haber sido soterradas, como varios entierros. Monte espeso ha invadido una gran parte del parque. Es urgente hacer frente a esta situación.

El precursor del actual río Cara Sucia lentamente cambiaba su curso antes de que existiera un asentamiento humano en este lugar, el substrato debajo del sitio actual contiene arena, grava y guijarros.

3.1.2. Aspectos Culturales del Sitio.

A continuación se hace necesario conocer las fases "tacachol" (preclásico tardío) y "Tamasha" (clásico tardío) porque son los parámetros que identificó el arqueólogo Paul Amaroli, quien realizó las excavaciones entre 1982-1983 en el parque arqueológico de Cara Sucia.

3.1.2.1. La Fase Tacachol: primera ocupación significativa.

Su cerámica es equivalente a los complejos Chul y Caynac, y de acuerdo a conclusiones del arqueólogo Paul Amaroli, Cara Sucia participaba en las mismas esferas

cerámicas como muchos otros sitios contemporáneos en el occidente de El Salvador y el centro y oriente de Guatemala. En el sitio el arqueólogo tuvo la oportunidad de estudiar varios entierros de esta fase, asociados con restos residenciales que sugiere la costumbre de enterrar los difuntos junto a sus casas. No se identificó ninguna estructura monumental para esta fase, pero la mayoría de montículos pequeños aún no han sido sondeados.

3.1.2.2. La erupción de Ilopango y un hiato en la ocupación del sitio.

La erupción de Ilopango en el siglo III D.C. alcanzó hasta Cara Sucia, depositando su ceniza sobre los estratos Tacachol. La capa de ceniza conserva hasta 50 cms. de espesor en el sitio. Un hiato siguió y duró varios siglos, se cree que el hiato es la consecuencia de la erupción, pero Cara Sucia no fue el único sitio costero abandonado al final del clásico tardío, sino que fue un fenómeno común aún no determinado por los arqueólogos para toda la costa pacífica hacia el occidente.

3.1.2.3. La segunda ocupación de Cara Sucia: La introducción de la Cultura Cotzumalhuapa.

Alrededor de 650 D.C. se volvió a ocupar Cara Sucia, y por tres siglos sus habitantes participaban en la cultura Cotzumalhuapa, cuya manifestación local fue llamada la fase

Tamasha. Cotzumalhuapa estaba centrado en la costa y "boca costa" pacífica central de Guatemala. Cara Sucia al término oriental de la gran planicie costera, es el sitio Cotzumalhuapa más distante de su área nuclear. Los orígenes de esta cultura no son claros, de acuerdo a la opinión de unos autores el estilo de arte, glifos y cultura material son paralelos con el área central Mexicano.

En la fase Tamasha, se emprendió la construcción de un núcleo monumental planificado en el sitio, orientado con posibles motivos astronómicos, quizás, relacionados con los solsticios y/o la luna. El núcleo monumental fue reconstruido y ampliado y hay evidencia que puede ser interpretado al efecto de que nunca se terminó esta segunda etapa constructiva. La arquitectura puede compararse directamente con otros sitios Cotzumalhuapas.

Es probable que la población del sitio se extendió sobre 60 Hás. o más. Sin lugar a dudas era el sitio dominante de la costa occidental salvadoreña en esta época. Su cerámica y artefactos, aunque incluyen algunas clases propias al centro y occidente de El Salvador, son ligados principalmente con el área Cotzumalhuapa.

Cara Sucia fue abandonado antes de 1000 D.C., que corresponde con la fecha de la llegada de grupos pipiles a

la región, indicada por otra evidencia.

3.1.2.4. Entierros.

De los 65 entierros registrados en Cara Sucia, fue posible atribuir 60 a dos fases culturales. La fase Tacachol, fechada al período preclásico tardío, tenía 11 entierros, pero la mayoría de restos humanos, un total de 49, pertenecen a la posterior fase Tamasha del clásico tardío. Cinco entierros no pudieron ser atribuidos a ninguna fase.

ENTIERROS *

| FASE | No. | POSICION TIPICA | No. | EXCEPCIONES | No. | TIPOS DE OFRENDAS | No. | ORIENTACIONES | CARACTERISTICAS | | | |
|----------|-----|------------------|-----|-------------------------------|----------|---|-----|-----------------------------------|-----------------|---------|-----|------------------|
| | | | | | | | | | No. | EDAD | No. | ESTATURA CMS. |
| TACACHOL | 11 | EXTENDIDO DORSAL | 1 | SEMI FLEXIONADO | | VASIJAS | 7 | 355° A 29° NORTE MAGNETICO | 10 | ADULTOS | 1 | 151 |
| | | | | | | | 1 | 138° SUR ESTE | | | 1 | 159 |
| | | | | | | | 1 | 135° SUR ESTE | | | | |
| | | | | | | | 1 | 295° NOR OESTE | | | | |
| TANASHA | 49 | FLEXIONADO | 1 | DECUBICO LATERAL DERECHO | 1 22 | RESTOS DE UNA ESPONJA MARINA UNA A CINCO VASIJAS | | 115° A 140° SUR ESTE MAGNETICO | 2 | ADULTOS | 9 | 161 |
| | | | 5 | DECUBITO DORSAL | 19 | DOS VASIJAS | | | | | | |
| | | | 4 | DECUBITO LATERAL IZQUIERDO | 14 18 | JARRAS GLOBULARES CUENCOS | | 190° A 240° SUR OESTE | | | | |
| | | | 1 | SEDENTE | 1 | CUENCO CON TAPADERA DE UN VASO CILINDRICO | | | | | | |
| | | | 1 | EXTENDIDO VERTICAL | | UNO A TRES MALACATES UNA A DOS HACHAS GRANDES UNA MANO ANILLOS CERAMICOS TABLETA CERAMICA UN MALACATE DOS MALACATES DOS MANOS UNA NAVAJA PRISMATICA DE OR- SIPLANA Y UNA CUENTA TUBULAR DE PIEDRA | | | | | | |
| TARDIA | 2 | EXTENDIDO DORSAL | | | 1 | TRES VASIJAS: UN CUENCO CERAMICO UN TAMBOR CERAMICO UNA CUENTA CERAMICA UNA VASIJA CERAMICA UN ANILLO DE COBRE UN PENDIENTE | | 115° Y 304° | 2 | ADULTOS | 1 | 164 |
| TANASHA | | | | | | | | | | | | |

* Cuadro resumen elaborado por la autora basado en el Informe Preliminar de las Excavaciones Arqueológicas en Cara Sucia de Paul Amaroli

3.1.2.5. Los entierros de la fase Tacachol.

Los entierros se hallaban a una distancia debajo de la capa de tefra (ceniza volcánica) de la erupción de Ilopango en el siglo III D.C., se propone que los entierros habían sido sepultados en las inmediaciones de viviendas contemporáneas.

3.1.2.6. Los entierros de la fase Tamasha.

Un total de 49 entierros son atribuidos a la fase Tamasha y dos de estos, que son discutidos por separado, pertenecían a la faceta tardía de la fase. La abundancia de estos entierros, en comparación con los más escasos entierros Tacachol, es evidencia de que hubo una mayor actividad en el sitio durante esta fase.

Dos entierros Tamasha son interpretados como dedicatorios para la construcción del acrópolis probablemente fueron el resultado de otras actividades ceremoniales.

Al igual que en la fase Tacachol, la mayoría de entierros para esta fase ocurrían en grupos que aparentemente se realizaban abajo de sus viviendas.

3.1.2.7. Cerámica.

La colección cerámica de Cara Sucia, consiste en más de 162 vasijas completas o casi completas y varios cientos de miles de tiestos.

Esta enorme colección muestra esencialmente dos complejos cerámicos principales. Uno era equivalente a los complejos Chul y Caynac perteneciente a la fase Tacachol. El segundo complejo pertenece a la fase Tamasha, debido a problemas en definiciones no se ocupa un nombre específico para el complejo de la fase Tamasha.

Complejo Chul/Caynac.

Este complejo está representado por 310 tiestos de la muestra básica y 32 vasijas enteras. Referenciado a los siguientes grupos por los arqueólogos Sharer (1978) y Demarest (1986).

CERAMICA *

1

| GRUPO | FASE | No. | ELEMENTOS | MEDIDAS | | | DESCRIPCION |
|-------------|-------------------|------|-------------------------------|------------------|----------------|--|---------------------------|
| | | | | DIAMETRO (cm) | ALTURA (cm) | ESPESOR (cm) | |
| DLOCUILTA | TACACHOL | 2 | CUENCOS | 18.0 y | | | |
| | | | HEMISFERICOS | 21.5 | | | |
| | | 3 | CUENCOS CON BASE | 19.0 | | | b |
| | | | CONVEXA | | | | |
| | | 5 | CUENCOS DE | 21.2 | | | c |
| | | | SILUETA COMPUESTA | | | | |
| 1 | CUENCOS CON PARE- | 18.0 | | | d | | |
| | DES ACHAFLANADAS | | | | | | |
| 2 | CUENCOS EFIGIES | 7.0 | | | | | |
| 2 | JARRAS GLOBULARES | | | | i | | |
| JICALAPA | TACACHOL | 4 | CUENCOS GLOBULARES | | | | e |
| DLOLOTIBUE | TACACHOL | 1 | CUENCO RESTRINSIDO | 11.0 | | | f |
| PINOS | TACACHOL | 3 | CUENCOS GLOBULARES | 8.2 | | | g |
| | | | CUENCOS HONDOS | 13.5 y 16.0 | | | h |
| | | | | | | CON PAREDES CASI RECTAS, BASES PLANAS Y SOPORTES SOLIDOS EN FORMA DE CONOS TRUNCADOS | |
| IZALCO | TACACHOL | 1 | CUENCO GRANDE | 35.0 | | | |
| | | | CUENCO GLOBULAR PEQUEÑO | 8.5 | | | |
| | | 1 | CUENCO | 24.5 | | | j |
| | | | JARRA DE SILUETA COMPUESTA | 12.0 | | | k |
| SANTA TECLA | TACACHOL | 1 | CUENCO | 16.5 | | | CON UNA PESTANA FACETEADA |
| | | | JARRA EFIGIE | 6.5 | | | CON VERTEDERA |

* Cuadros resúmenes elaborados por la autora basados en el Informe Preliminar de las Excavaciones Arqueológicas en Cara Sucia de Paul Amaroli

| GRUPO | FASE | No. | ELEMENTOS | MEDIDAS | | | DESCRIPCION |
|------------------------|---------|-----|-------------------------------|---------------------|----------------|-----------------|--|
| | | | | DIAMETRO (cm) | ALTURA (cm) | ESPESOR (CM) | |
| ANARANJADO ALISTADO | TAMASHA | 5 | CUENCOS HONDOS | 20.0 | | | CON BASE CONVEXA, PAREDES RECTAS, LIGERAMENTE CONVEJAS Y BORDE EVERTIDO |
| | | 2 | JARRAS GLOBULARES GRANDES | 24.0 | | | CON CUELLO CORTO Y BORDE DIVERGENTE; UNA PESTAÑA CIRCUNFERENCIAL CORRE ENTRE EL HOMBRO Y CUELLO |
| | | 16 | JARRAS GLOBULARES | 10.3 | 16.2 | | OCASIONALMENTE CON UNA PESTAÑA EN EL HOMBRO |
| | | 3 | JARRAS GLOBULARES EFIGIES | 13.5 11.5 8.0 | | | |
| | | 12 | JARRAS GLOBULARES PINTADAS | 11.6 | 17.6 | | |
| | | 2 | CUENCOS HEMISFERICOS | 18.5 13.0 | 7.5 | | DELGADOS, UNO CON UNA BANDA ROJA ESPECULAR EN BORDE |
| | | 2 | CUENCOS CON BASE PLANO | 26.5 24.5 | 6.0 5.5 | | CON PAREDES DIVERGENTES |
| | | 2 | CUENCOS CON BASE CONVEJA | 14.0 20.0 | 5.0 6.0 | | CON PAREDES DIVERGENTES; UNO CON TRES BOLITAS IRREGULARES APLICADAS A SU BASE A MANERA DE SOPORTES |
| | | 7 | CUENCOS CON PEDESTAL | 20.0 | | | |
| | | 1 | CUENCOS SENCILLOS | | | | CON BASE ANULAR |
| | | 3 | VASOS CON BASE CONVEJA | 14.7 | 16.0 | | |
| | | 1 | TAZA EFIGIE | 8.0 | 6.5 | | |
| | | 8 | SAHUMERIOS | 14.9 | | 16.0 | SUS CUENCOS GENERALMENTE TENIAN BASES PLANAS, PAREDES DIVERGENTES Y BORDES EVERTIDOS |

| GRUPO | FASE | No. | ELEMENTOS | MEDIDAS | | | DESCRIPCION |
|--------------|---------|-----|---------------------------|------------------|----------------|-----------------|---|
| | | | | DIAMETRO (cm) | ALTURA (cm) | ESPESOR (cm) | |
| | | 1 | INCENSARIO | 38.0 | 22.0 | | CON TAPADERA, ALTO TURULAR, RESTRIN- SIDO HACIA SU BASE |
| BURDO ROJIZO | TAMASHA | 10 | JARRAS | 11.5 | 16.7 | | CON BASE LIGERAMENTE APLANADA Y PARE- DES CONVEJAS |
| | | 10 | CUENCOS | 14.6 | 8.1 | | UNO TENIA RESTOS DE PINTURA BLANCA FUGITIVA |
| | | 2 | CUENCOS | 15.5 16.0 | 3.5 2.5 | | CON BASE PLANA Y PAREDES RECTO DIVER- GENTES |
| HUAJOYO | TAMASHA | 2 | VASIJAS | | | | |
| GUAIAPA | TAMASHA | 1 | CUENCO HEMISFERICO | 18.0 | 8.5 | | CON SU BORDE LIGERAMENTE EVERTIDO |
| | | 1 | JARRA | 7.0 | 17.0 | | CON UNA EFIGIE DE MONO |
| TIQUIZATE | TAMASHA | 5 | VASOS | 14.7 | 15.0 | | CON BASE CONVEJA Y PAREDES LIGERA- MENTE RESTRINGIDAS CERCA AL BORDE |
| | | 5 | CUENCOS HEMISFERI- COS | 13.5 | 7.3 | | DOS CON RAMURAS SUBLABIALES |
| BARRANQUILLA | TAMASHA | 7 | VASOS CILINDRICOS | 15.3 | 17.4 | | CON PASTILLAJE SENCILLO O DISEÑOS INCISOS GEOMETRICOS O NATURALISTAS |
| | | 4 | CUENCOS HEMISFERI- COS | 13.8 | 7.6 | | UNO CON INCISIONES SIMILARES A ALGU- NOS ENCONTRADOS EN LOS VASOS TIQUI- ZATE DEL SITIO |
| | | 2 | CUENCOS | 19.5 20.0 | | | CON BASE LIGERAMENTE CONVEJA, PAREDES DIVERGENTES Y CUATRO SOPORTES HUECOS |
| | | 1 | CUENCO HEMISFERICO | 19.0 | 10.0 | | CON BASE PEDESTAL |
| | | 1 | JARRA PEQUEÑA | 6.0 | 8.5 | | CON INCISIONES DE SILUETA COMPUESTA, ORIGINALMENTE LLENA DE PIGMENTO ROJO ESPECULAR |

4

| GRUPO | FASE | No. | ELEMENTOS | MEDIDAS | | | DESCRIPCION |
|------------------|---------|-----|-----------------------------|------------------|----------------|-----------------|---|
| | | | | DIAMETRO (cm) | ALTURA (cm) | ESPEJOR (CM) | |
| | | 1 | TAMBOR CERAMICO | | | | TIENE UN CUERPO GLOBULAR, CON UN BORDE EVERTIDO EN UNA ABERTURA ANCHA LLEVA INCISO UN MEDALLON. |
| CAMAPANA | TAMASHA | 1 | CUENCO | 19.0 | 5.0 | | CON BASE CONVEXA Y PAREDES DIVERGENTES |
| | | 2 | CUENCOS | 23.0 16.5 | 10.5 9.5 | | ESTOS TIENEN UNA SILUETA COMPUESTA CON CUATRO SOPORTES; LOS SOPORTES DE UNO SON EFIBLES DE SAPO |
| PLONIZA SAN JUAN | TAMASHA | 1 | JARRA GLOBULAR | 10.0 | 16.5 | | CON UN ALTO CUELLO RECTO; TENTA LAS HUELLAS DE UN PETATE EN SU BASE |
| COPADOR | TAMASHA | 1 | CUENCO DE SILUETA COMPUESTA | 21.0 | 7.5 | | |
| FAVORITA | TAMASHA | 1 | CUENCO HEMISFERICO GRANDE | 36.0 | 22.0 | | CON BASE PEDESTAL. UNA CABEZA EFIGIE MUY BURDA, HUECA EN EL BORDE, A MANERA DE ASA |

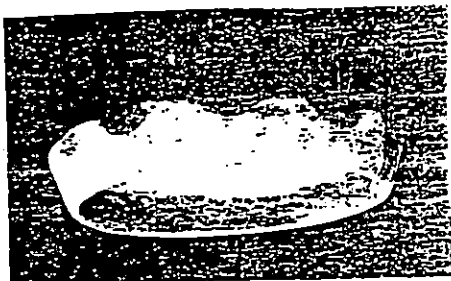

CUENCO CON ESTERNA PECTINADA

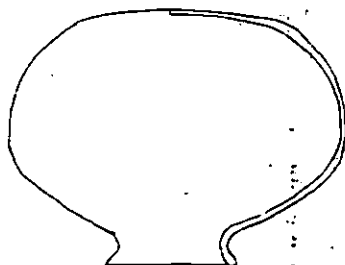
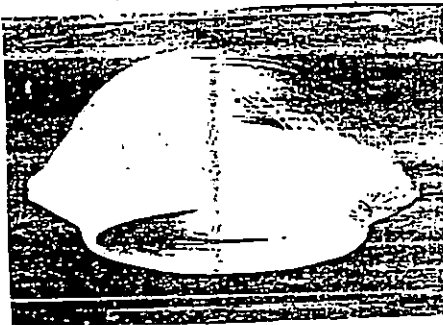

JARRA GLOBULAR

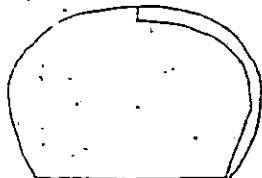
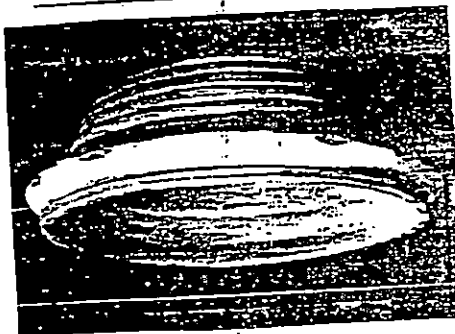
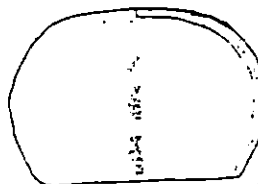

CUENCO HONDO

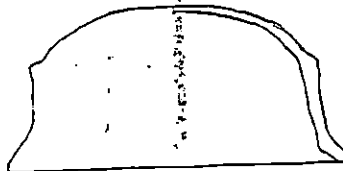

CUENCO DE SILVETA COMPLETA

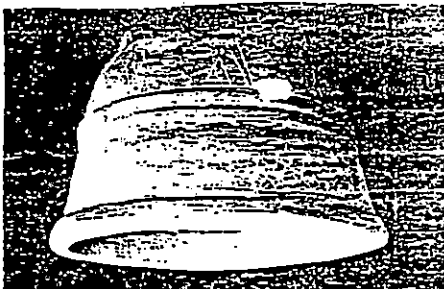

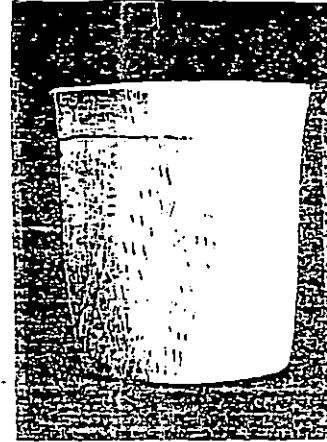
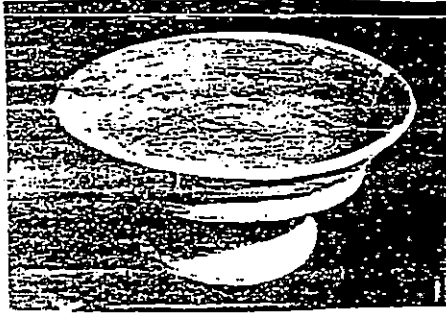

CUENCO HA MESTRERO

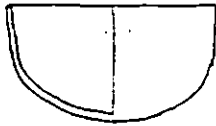

3.1.2.10. OTROS OBJETOS CERAMICOS

1

| CLASE | FASE | No. | ELEMENTOS | MEDIDAS | | | | | DESCRIPCION | |
|----------------------------------|---------|-----|-------------|----------|-------------------|-------|-------|--------|--|---|
| | | | | DIAMETRO | DIAMETRO | LARGO | ANCHO | ALTURA | | |
| | | | | (cm) | PERFORAC. (cm) | (cm) | (cm) | (cm) | | |
| MALACATES OVOIDES | TAMASHA | 66 | MALACATES | 2.7 | 0.6 | | | 2.2 | LAS SECCIONES VARIARON ENTRE ESFERICA HASTA OVOIDE APLASTADA | a |
| MALACATES OVOIDE GRANDES | TAMASHA | 4 | MALACATES | 3.7 | 0.8 | | | 3.2 | TOMABAN LA FORMA DE ESFERAS IMPERFEC- TAMENTE FORMADAS | b |
| MALACATES HEMISFERICOS | TAMASHA | 13 | MALACATES | 2.8 | 0.6 | | | 1.8 | CON UNA SECCION BASICAMENTE HEMISFE- RICA | c |
| MALACATES TRAPEZOIDA- LES | TAMASHA | 19 | MALACATES | 3.1 | 0.6 | | | 1.4 | CON UNA SECCION TRAPEZOIDAL | d |
| MALACATES ROMBOIDALES | TAMASHA | 18 | MALACATES | 2.9 | 0.6 | | | 2.1 | CON UNA SECCION ROMBOIDAL, CON LOS TERMINOS APLANADOS | e |
| MALACATES BICONVEXOS | TAMASHA | 7 | MALACATES | 3.1 | 0.6 | | | 1.3 | CON UNA SECCION BICONVEXA GENERALMEN- TE DELGADA, CON UNAS EXCEPCIONES MAS GRUESAS | f |
| MALACATES PLANOS CONVEXOS | TAMASHA | 6 | MALACATES | 3.3 | 0.6 | | | 1.05 | CON UN LABO PLANO (Y SIN DECORACION) Y EL OTRO CONVEXO (CON DECORACION) | g |
| MALACATES PLANOS CON TALLO | TAMASHA | 1 | EJEMPLAR #1 | 3.6 | 0.6 | | | 1.8 | COMPUESTA DE UNA BASE PLANA CON UN TALLO. | h |
| | | 1 | EJEMPLAR #2 | 3.4 | 0.6 | | | 0.9 | | |
| MALACATES DISCOIDALES | TAMASHA | 1 | EJEMPLAR #1 | 3.1 | 0.6 | | | 1.2 | CON UNA SECCION RECTANGULAR | i |
| | | 1 | EJEMPLAR #2 | 2.9 | 0.5 | | | 1.5 | | |
| MALACATES CILINDRICOS | TAMASHA | 1 | EJEMPLAR #1 | 2.6 | 0.6 | | | 2.0 | | j |
| | | 1 | EJEMPLAR #2 | 2.5 | 0.5 | | | 2.4 | | |
| MALACATES FIGIES DE JARRA | TAMASHA | 8 | MALACATES | 2.5 | 0.6 | | | 2.6 | MODELADOS EN FORMA DE JARRA. | k |

| CLASE | FASE | No. | ELEMENTOS | MEDIDAS | | | | | DESCRIPCION | |
|--|-----------------------|-----|-------------|------------------|-------------------------------|---------------|-----------------|----------------|--|----|
| | | | | DIAMETRO (cm) | DIAMETRO PERFORAC. (cm) | LARGO (cm) | ESPESOR (cm) | ALTURA (cm) | | |
| MALACATES ESPIGADOS | TANASHA | 1 | EJEMPLAR 01 | 2.7 | 0.6 | | | 2.7 | EN FORMA DE CUERPO ESFERICO. | 1 |
| | | 1 | EJEMPLAR 02 | 2.7 | | | | 2.1 | | |
| MALACATE MISCELANEO | TANASHA | 1 | MALACATE | 3.0 | 0.6 | | | 1.5 | TENIA LA FORMA DE UN MALACATE PLANO CONVEXO, CON LA ADICION DE UN TALLO AMCHO Y CORTO EN SU LADO PLANO. | 11 |
| ANILLOS SEM- CILLO DIVER- GENTES | TACACHOL Y TANASHA | 1 | A-1213 | 1.8 | | | 0.3 | 1.5 | CON PAREDES CONCAVAS Y MARCADAMENTE DIVERGENTE EN UNO DE SUS EXTREMOS. | m |
| | | 1 | A-1445 | 2.7 | | | 0.2 | 1.2 | | |
| ANILLO SEM- CILLO DIVER- GENTE PERFO- RADO. | TANASHA | 1 | A-987 | 3.0 | | | 0.2 | 1.4 | CON PAREDES CONCAVAS Y DIVERGENTE EN UN EXTREMO. | n |
| ANILLO SEM- CILLO DIVERGENTE MODELADO | TANASHA | 1 | A-774 | 2.7 | | | 0.2 | 1.2 | CON PAREDES CONCAVAS Y DIVERGENTE EN UN EXTREMO. | n |
| ANILLOS DI- VERGENTES CON LENGUETA | TANASHA | 4 | ANILLOS | 2.4 | | 1.0 | | 2.0 | CON PAREDES DIVERGENTES DE ESPESOR MUY VARIABLE. | o |
| ANILLO DIVER- GENTE CON PICO CENTRAL Y LENGUETA | TANASHA | 1 | A-985 | 2.4 | | 1.2 | | 2.2 | CON PAREDES DIVERGENTES DE ESPESOR MUY VARIABLE. | p |
| ANILLOS PES- TARADOS CON LENGUETA | TANASHA | 11 | ANILLOS | 2.0 | | 1.0 | | 2.0 | CON UNA PESTANA EN UN EXTREMO Y UNA LENGUETA QUE DEPENDIA DEL OTRO. | |
| ANILLO PES- TARADO GRAN- DE CON LEN- GUETA | TANASHA | 1 | A-1005 | 3.2 | | 1.5 | | 4.7 | UN ANILLO GRANDE EN FORMA DE UN TUBO (ROTO) CON UN EXTREMO PESTANADO Y CASI CERRADO, Y UNA LENGUETA EN EL OTRO EXTREMO. | |

| CLASE | FASE | No. | ELEMENTOS | MEDIDAS | | | | | DESCRIPCION |
|---|---------|-----|-----------|------------------|-------------------------------|---------------|---------------|----------------|---|
| | | | | DIAMETRO (cm) | DIAMETRO PERFORAC. (cm) | LARGO (cm) | ANCHO (cm) | ALTURA (cm) | |
| ANILLOS PES- TAPADOS CON PICO CENTRAL Y LENGUETA | TAMASHA | 7 | ANILLOS | 2.1 | | 1.3 | | 2.0 | CON UNA PESTAÑA EN UN EXTREMO Y UNA LENGUETA EN EL OTRO. |
| ANILLOS MO- DELADOS CON LENGUETA | TAMASHA | 16 | ANILLOS | 2.0 | | 1.1 | | 1.7 | CON UNA LENGUETA EN UN EXTREMO Y EL OTRO MODELADO CON PETALOS. |
| ANILLOS MO- DELADOS CE- RRADOS | TAMASHA | 1 | A-1009 | 1.8 | | | 0.3 | 2.3 | UN ANILLO CON PAREDES MAS O MENOS RECTAS Y UN EXTREMO TAPADO Y MODELA- |
| | | 1 | A-1503 | 1.7 | | | 0.2 | 1.7 | DO. |
| CANDELEROS RECTANGULA- RES | TAMASHA | 1 | A-1075 | 1.8 | 0.5 | 4.8 | 2.6 | 3.9 | MODELADOS EN FORMA PRISMATICA RECTAN- GULAR. |
| | | 1 | A-1503 | 1.8 | 0.5 | 4.4 | 3.0 | 3.0 | |
| CANDELEROS CONICO | TAMASHA | 1 | A-1090 | 1.2 | | | 3.4 | 5.9 | BURDAMENTE MODELADO A UNA FORMA CONI- CA |
| MOULDE PARA ANILLOS CERA- MICOS | TAMASHA | 1 | A-1096 | 3.0 | | | | | BISCUIDAL, CON UNA CARA CUIDADOSA- MENTE ACABADA DE UN ANILLO DE LA CLASE PESTAÑADO CON ESPIGA CENTRAL. |
| TABLETA EFI- GIE DE CERA- MICA | TAMASHA | 1 | A-1513 | | | 5.1 | 4.4 | | UNA TABLETA PLANA (ESPESOR = 0.9 CM) MAS O MENOS TRAPEZOIDAL |
| CUENTAS TU- BULARES CER- AMICAS | TAMASHA | 1 | A-791 | 1.0 | 0.4 | 6.0 | | | SON TUBOS SENCILLOS DE CERAMICA, CON UNA SECCION CIRCULAR. DOS TIENEN SUS |
| | | 1 | A-821 | 1.2 | 0.4 | 4.3 | | | EXTREMOS MISCELADOS. |
| | | 1 | A-981 | 0.9 | 0.5 | 3.1 | | | |
| | | 1 | A-1082 | 0.6 | | 2.0 | | | |
| CUENTA TUBU- LAR CON SEC- CION RECTAN- GULAR | TAMASHA | 1 | CUENTA | | 0.2 | 4.5 | 0.7 | 0.9 | CON UNA SECCION RECTANGULAR Y UNA PAREJA DE RAMURAS CERCA A SUS DOS EXTREMOS. |

| CLASE | FASE | No. | ELEMENTOS | MEDIDAS | | | | | DESCRIPCION |
|---------------------------------------|----------|-----|-------------------|------------------|-------------------------------|---------------|---------------|----------------|--|
| | | | | DIAMETRO (cm) | DIAMETRO PERFORAC. (cm) | LARGO (cm) | ANCHO (cm) | ALTURA (cm) | |
| CUENTA TABULAR CON SECCION TRIANGULAR | TAMASHA | 1 | CUENTA | 1.1 | 0.4 | 2.7 | | | ES UNA CUENTA TABULAR GRUESA CON UNA SECCION NOTABLEMENTE TRIANGULAR |
| CUENTAS TABULARES EN CURVAS | TAMASHA | 1 | A-1503 (1) | 1.0 | 0.3 | 6.6 | | | SON TABULARES, PERO ENCORVADO, CON SECCION CIRCULAR. CADA UNO LLEVA UNA SERIE DE INCISIONES CIRCUMFERENCIALES CERCA A CADA EXTREMO. |
| | | 1 | A-1503 (2) | 1.0 | | 3.5 | | | |
| | | 1 | A-1505 | 1.4 | 0.4 | 5.0 | | | |
| CUENTAS ESFERICAS | TAMASHA | 1 | A-939 | 1.3 | 0.4 | | | | SON ESFERICAS CON UNA PERFORACION. LA A-965 ESTABA DECORADA CON UN PATRON DE LINEAS INCISAS. |
| | | 1 | A-965 | 1.5 | 0.4 | | | | |
| PENDIENTES CERAMICAS | TAMASHA | 1 | A-1096 | 4.4 | | | 1.0 | | LOS DOS PENDIENTES TENIAN UN CUERPO CIRCULAR CON DOS PERFORACIONES HACIA UN LADO PARA SU SUSPENSION. |
| | | 1 | SIMLOTE | 2.8 | | | 0.6 | | |
| TIESTOS TRABAJADOS | TACACHOL | 1 | A-1174 | 4.1 | 1.5 | | | | SON DISCOS CON UNA PERFORACION CENTRAL, HECHOS DE TIESTOS MAS O MENOS PLANOS DE VASIJAS. |
| | | 1 | A-1452 | 5.1 | 0.8 | | | | |
| CASCABEL CERAMICO | TAMASHA | 1 | CASCABEL | 3.6 | | 4.6 | | | ES SORDAMENTE MODELADO EL CUERPO GLOBULAR TIENE UNA ABERTURA O LABIO LARGO, PERMITIENDO VER LA BOLITA DE BARRILLO QUE LE HACE FUNCIONAR COMO CASCAJEL. |
| ANILLOS CERAMICOS DOBLES | TACACHOL | 1 | A-1200 | | 1.7 | | | 3.3 | SON FRAGMENTARIOS SIENDO AL REDEDOR DE LA MITAD DEL ARTEFACTO ORIGINAL. |
| | | 1 | A-1261 | | 1.4 | | | 3.0 | |
| SELLOS | TAMASHA | 26 | SELLOS CIRCULARES | 5.2 | | | 0.7 | | SON TABLETAS BELGADAS DE ARCILLA DE VARIAS FORMAS (CIRCULAR, RECTANGULAR O IRREGULAR) CON DISEÑO TRABAJADO DE RANURAS PROFUNDAS. |
| | | | OTROS | | | 5.4 | 1.0 | 3.7 | |

| CLASE | FASE | No. | ELEMENTOS | MEDIDAS | | | | | DESCRIPCION |
|------------------------|----------|-----|-----------------------------------|------------------|-------------------------------|---------------|---------------|----------------|---|
| | | | | DIAMETRO (cm) | DIAMETRO PERFORAC. (cm) | LARGO (cm) | ANCHO (cm) | ALTURA (cm) | |
| EFIGIES CERA- NICAS | TACACHOL | 1 | EFIGIE DE UNA COM- CHA | | | 8.7 | 6.8 | 2.8 | UN RETRATO FIEL DE UNA CONCHA DE BU- RRU. |
| | TANASHA | 1 | EFIGIE DE UNA VAI- NA DE CACAO | | | 10.2 | 1.8 | | UN FRAGMENTO DE UNA EFIGIE HUECA RE- PRESENTANDO UNA VAINA DE CACAO. |
| PESAS CERA- NICAS | TANASHA | 5 | PESAS | 1.25 | | | | | PEQUEÑAS ESFERAS CON UNA RAMURA CIR- CUNFERENCIAL. |

MALACATES

OVOIDES

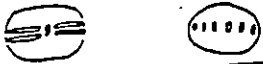

OVOIDES GRANDES

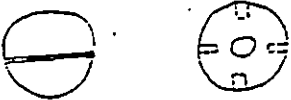

HEMISFERICOS



TRAPEZOIDALES



ROMBOIDALES



BICONVEXOS



PLANO CONVEXOS



PLANOS CON TALLO



DISCOIDALES

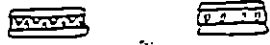

CILINDRICOS



EFIGIES DE JARRA

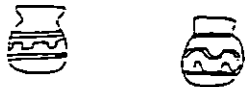

ESPIGADOS



MISCELANEO



ANILLOS

SENCILLO DIVERGENTE



SENCILLO DIVERGENTE PERFORADO



SENCILLO DIVERGENTE MODELADO



SENCILLO DIVERGENTE CON LENGUETA



DIVERGENTE CON PICO CENTRAL Y LENGUETA



MODELADOS CERRADOS



MOLDE PARA ANILLOS CERAMICOS



CANDELEROS RECTANGULARES



CONICO



TABLETA EFIGIE

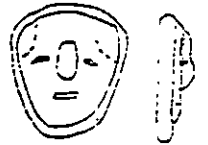

CUENTAS CERAMICAS

TUBULARES SENCILLOS

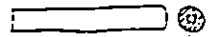

TUBULAR CON SECCION RECTAN



TUBULAR CON SECCION TRIAN



TUBULAR ENDOVADA



CUENTAS

ESFERICAS



PENDIENTE CERAMICO



TIESTOS RETRABAJADOS

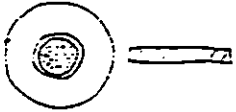

CASCABEL CERAMICO



SELLOS CERAMICOS



SELLOS CERAMICOS

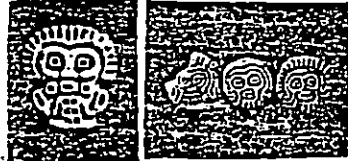
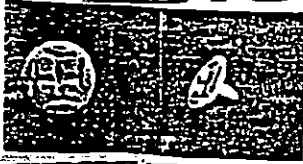

EFIGIES CERAMICAS

DE UNA CONCHA



DE UNA VAINA DE CACAO



OBSIDIANA Y PEDERNAL

MACROHOJAS

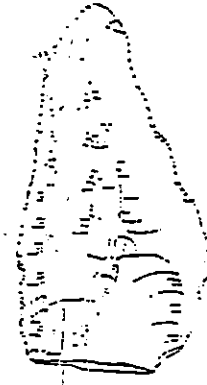

ARTEFACTOS BIFACIALES



RASPADOR



ARTEFACTOS BIFACIALES

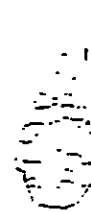
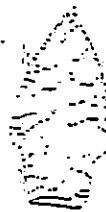
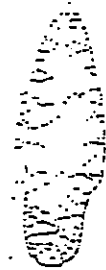

3.1.2.11. OBSIDIANA Y PEDERNA

1

| CLASE | FASE | No. | ELEMENTOS | MEDIDAS | | | | | DESCRIPCION |
|--|-----------------------|-----|-----------|---------------|--------------------------------|------------------------|--------------------------------|-----------------|---|
| | | | | ANCHO (cm) | ANCHO DE PLATAFORMA (cm) | LARGO TOTAL (cm) | LARGO DE PLATAFORMA (cm) | ESPESOR (cm) | |
| NAVAJAS PRIS- MATICAS DE OBSIDIANA | TACACHOL Y TAMASHA | 5 | NAVAJAS | 1.4 | 0.3 | 10.2 | 0.9 | | SOLO UNA MOSTRA LIGERO DESGASTE UNIFACIAL EN SU LADO BORSOL. MIENTRAS QUE LOS FILOS DE LAS DENAS PARECIAN NUEVOS. |
| MACROHOJAS DE OBSIDIANA | TACACHOL Y TAMASHA | 1 | A-984 | 3.7 | 0.9 | 11.3 | 4.1 | | SIN CORTEZA. A-2734 MOSTRABA BASTANTE DANO BIFACIAL A SUS FILOS. AMBAS SON DE OBSIDIANA DE IXTEPEQUE. |
| | | 1 | A-2734 | 7.3 | 1.5 | 14.2 | 4.6 | | |
| RASPADOR DE OBSIDIANA | NO DETERMINADA | 1 | RASPADOR | 4.7 | | 6.3 | | 1.5 | EN FORMA DE BOND, UN EXTREMO TENIA BASTANTES FRACTURAS ESCALONADAS. |

.....

.....

.....

.....

.....

.....

.....

.....

.....

.....

.....

.....

.....

.....

.....

.....

.....

.....

.....

.....

.....

.....

.....

.....

.....

.....

.....

.....

.....

.....

.....

.....

.....

.....

.....

.....

.....

.....

.....

.....

.....

.....

.....

.....

| CLASE | FASE | No. | ELEMENTOS | MEDIDAS | | | DESCRIPCION |
|---|-----------------|-----|-----------|--------------|---------------|-----------------|---|
| | | | | ALTO (cm) | LARGO (cm) | ESPESOR (cm) | |
| PUNTA BIFACIAL CON TALLADO RECTO | TAMASHA | 1 | A-1147 | | 7.2 | | AMBOS DE OBSIDIANA SIMILAR A LA DE IXTEPEQUE. |
| | | 1 | A-2522 | | 10.3 | | |
| PUNTA BIFACIAL CON TALLADO EN DISMINUCION | TAMASHA | 1 | A-849 | | 10.5 | | CON CARACTERISTICAS DE IXTEPEQUE. |
| | | 1 | A-1462 | | 6.0 | | DES DE PEDERNAL. |
| PUNTA BIFACIAL CON HUESCAS LATERALES | TAMASHA | 1 | PUNTA | | 5.3 | | DE OBSIDIANA DE IXTEPEQUE. |
| | | | | | | | |
| PUNTA BIFACIAL DE BOLSAS PUNTOS | TAMASHA | 1 | A-683 | | 4.6 | | DE OBSIDIANA DE IXTEPEQUE. |
| | | 1 | A-959 | | 10.9 | | DE OBSIDIANA RAYADA GRIS. |
| PUNTA BIFACIAL GRANDE | TAMASHA | 1 | A-806 | | 5.1 | | DE OBSIDIANA DE IXTEPEQUE. |
| | | | | | | | |
| CUCHILLO BIFACIAL GRANDE | TAMASHA | 1 | A-2290 | | 18.2 | | DE PEDERNAL. |
| | | | | | | | |
| FRAGMENTOS DE PUNTAS BIFACIALES | TAMASHA | 1 | A-849 | | | | DES DE PEDERNAL. |
| | | 1 | A-1147 | | 9.2 | | DE OBSIDIANA DE IXTEPEQUE. |
| HACHAS GRANDES | TAMASHA | 17 | HACHAS | 4.6 | 9.2 | 2.5 | POR LO GENERAL LEVEMENTE BICONVEXA EN SU SECCION LONGITUDINAL, CON UNA EXCEPCION ALGO BURDAMENTE FORMADA. |
| | | | | | | | |
| HACHAS PEQUEÑAS | TACACHOL | 7 | HACHAS | 2.9 | 4.8 | 1.3 | TIENDEN A SER MAS DELGADAS QUE LAS HACHAS GRANDES. |
| | | | | | | | |
| HACHAS RETRABAJADAS | TAMASHA | 5 | HACHAS | 3.6 | 5.0 | 2.1 | MODIFICADAS POR PICOTEADOS. |
| | | | | | | | |
| HACHAS FRAGMENTADAS | NO DETERMINADAS | | | | | | DEMASIADO FRAGMENTADAS. |
| | | | | | | | |

| CLASE | FASE | No. | ELEMENTOS | MEDIDAS | | | | DESCRIPCION |
|-------------------------------------|----------|-----|------------|------------------|--------------|---------------|-----------------|---|
| | | | | DIAMETRO (cm) | ALTO (cm) | LARGO (cm) | ESPESOR (cm) | |
| MACHACADORES RAMURADOS DE 3/4 | TAMASHA | 1 | A-819 | | 6.1 | 8.3 | 4.9 | SON RECTANGULARES CON UNA RANURA CENTRAL QUE CORRE POR LOS DOS LADOS Y UNO DE LOS CORTES. |
| | | 1 | A-867 | | 6.8 | 8.4 | 5.0 | |
| | | 1 | A-990 | | 6.2 | FRAG. | 3.3 | |
| | | 1 | A-1518 | | 6.5 | 9.9 | 2.8 | |
| MACHACADOR DE MANGO | TACACHOL | 1 | MACHACADOR | 4.9 | 5.4 | 8.4 | 4.5 | ESTE TIPO DE MACHACADOR TENIA UN MANGO ESCULPIDO Y ERA TOTALMENTE PULIDO. |

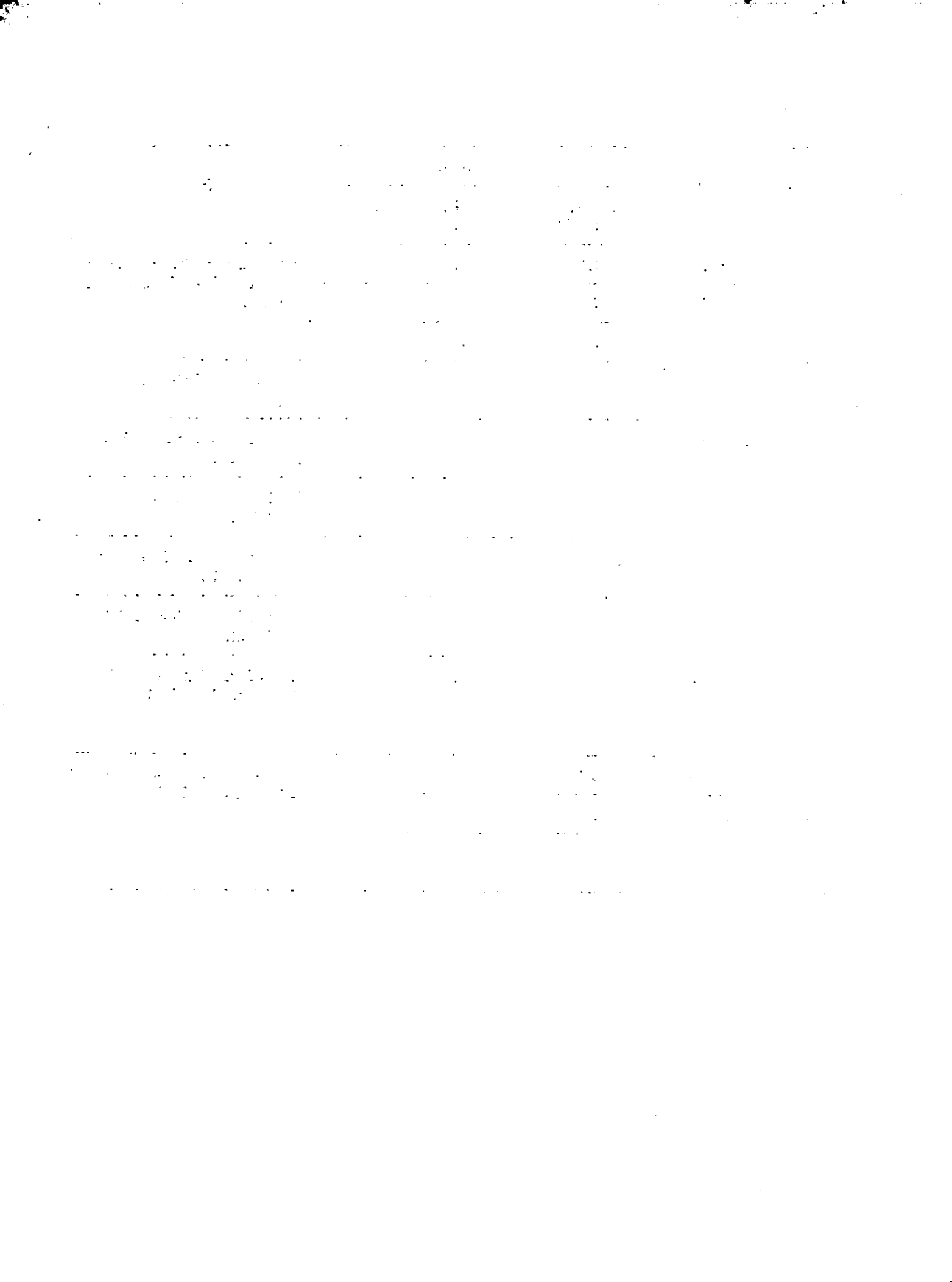

3.1.2.12. PIEDRA MISCELANEA

| CLASE | FASE | No. | ELEMENTOS | MEDIDAS | | | | DESCRIPCION |
|--|---------------------|-----|-------------|------------------|--------------|---------------|-----------------|--|
| | | | | DIAMETRO (cm) | ALTO (cm) | LARGO (cm) | ESPESOR (cm) | |
| CILINDROS PEQUEÑOS | TAMASHA | 1 | A-676 | 2.4 | | 6.2 | | ESTOS CILINDROS PEQUEÑOS FUERON FOR- MADOS POR PICOTEADO EN PIEDRA VESICU- LAR GRIS. |
| | | 1 | A-983 | 2.2 | | 5.9 | | |
| | | 1 | A-983 | 3.0 | | 5.6 | | |
| PIEDRA CIRCULAR TABULAR | TAMASHA | 1 | PIEDRA | 9.3 | | | 4.5 | PICOTEADA A UNA FORMA CIRCULAR TABU- LAR. |
| ESFERA PEQUEÑA | NO DETERMI- NADA | 1 | ESFERA | 3.1 | | | | UNA ESFERA FORMADA POR PICOTEADO Y LEVE PULIMENTO. |
| PIEDRAS PE- QUEÑAS CON CAVIDAD | TAMASHA | 1 | A-829 | | | | | TIENE SUS LABOS TRABAJADOS CON RAMU- RAS ANCHAS. |
| | | 1 | A-2331 | | | | | POSEE TRES PATITAS Y EN UN LABO DOS FOSAS COMO OJOS. |
| | | 1 | A-981 | | | | | ERA UN GUIJARRO TRABAJADO EN UNA FOR- MA RECTANGULAR. |
| PIEDRAS PE- QUEÑAS CON UNA CAVIDAD ANCHA | TAMASHA | 5 | PIEDRAS | | 6.0 | 8.3 | | GUIJARROS PLANOS CON UNA ANCHURA CON CAVIDAD TRABAJADA PARA CUBRIR TODA UNA CARA. |
| PIEDRAS PE- QUEÑAS CON DOS CONCAVI- DADES OPUES- TAS | NO DETERMI- NADA | 1 | EJEMPLAR #1 | 9.0 | | | | GUIJARROS GLOBULARES CON DOS CONCAVI- DADES EN LABOS OPUESTOS. |
| | | 1 | EJEMPLAR #2 | 5.6 | | | | |
| | | 1 | EJEMPLAR #3 | 9.6 | | | | |



| CLASE | FASE | No. | ELEMENTOS | MEDIDAS | | | | | DESCRIPCION |
|--|--------------------------|-----|-------------|------------------|---------------------------------|---------------|---------------|----------------|---|
| | | | | DIAMETRO (cm) | DIAMETRO PERFORACION (cm) | LARGO (cm) | ANCHO (cm) | ALTURA (cm) | |
| PIEDRAS GRAN- DES CON DOS CONCAVIDADES OPUESTAS | FASE NO DE- TERMINADA | 1 | EJEMPLAR #1 | 11.2 | | | | | GUIJARROS GLOBULARES MEDIANOS CON DOS CONCAVIDADES EN LADOS OPUESTOS |
| | | 1 | EJEMPLAR #2 | 12.5 | | | | | |
| | | 1 | EJEMPLAR #3 | 13.5 | | | | | |
| PIEDRAS "DUMIT" | NO DETERMI- NADA | 6 | EJEMPLARES | 14.3 | 3.3 | | | | GUIJARROS MEDIANOS PERFORADOS BICOMI- CAMENTE. |
| MAZOS | TAMASHA | 6 | EJEMPLARES | 7.2 | | 7.0 | 2.2 | | UN CILINDRO DE PIEDRA CON UNA RAMURA MEDIAL ANCHA. |
| MAZOS CON UN FILO | TAMASHA | 2 | EJEMPLARES | | | 9.0 | | | CON UN EXTREMO REDONDEADO, PERO EL OTRO HABIA SIDO TRABAJADO A UN FILO RECTO. |
| MAZO | TAMASHA | | | | | | | | UNA PIEDRA CILINDRICA, LOS BORDES DE SUS EXTREMOS HABIAN SIDO TRABAJADOS PARA DEBASTARLOS A UNA FORMA BICELADA. |
| MAJADOR DE MORTEO | TAMASHA | 1 | EJEMPLAR | 9.1 | | | | 9.9 | UN CONO TRUNCADO CON SUS DOS EXTREMOS LIGERAMENTE REDONDEADOS. |
| MARTILLO | NO DETERMI- NADA | | | | | 12.3 | | | GUIJARROS ALARGADOS CON HUELLAS DE DESBASTE EN UNO O DOS EXTREMOS. |
| MANOS CIRCU- LARES | NO DETERMI- NADA | 1 | EJEMPLAR | 13.0 | | | | | UNA PIEDRA CIRCULAR Y BICONVEXA EN SU SECCION. |
| MANOS PLANO CONVEXAS | TAMASHA | 39 | EJEMPLARES | | | 15.6 | 9.1 | | FORMA RECTANGULAR CON UNA SECCION PLANO CONVEXA. |
| MANOS BICONVEXAS | | | | | | 15.7 | 10.1 | | DE FORMA RECTANGULAR CON UNA SECCION BICONVEXA. AMBAS CARAS PUEDE EXHI- BIR POLIMENTO DE USO. |
| MANOS CUBI- CAS | TAMASHA | | | | | 14.3 | 8.7 | | DE FORMA RECTANGULAR. |
| MANOS CURI- CAS LARGAS | NO DETERMI- NADA | | | | | 17.1 | 5.5 | | ALARGADAS |

Faint, illegible text, possibly bleed-through from the reverse side of the page. The text is organized into several paragraphs and appears to be a formal document or report.

| CLASE | FASE | No. | ELEMENTOS | MEDIDAS | | | | | DESCRIPCION |
|---|---------------------|-----|-------------|------------------|---------------------------------|---------------|---------------|-----------------|---|
| | | | | DIAMETRO (cm) | DIAMETRO PERFORACION (cm) | LARGO (cm) | ANCHO (cm) | ESPESOR (cm) | |
| PENDIENTE EN FORMA DE BIENTE | TANASHA | 1 | PENDIENTE | | | 1.5 | 0.7 | | UN ABORNO DE PIEDRA VERDE EN FORMA DE BIENTE, CON SECCION PLANO-CONVEXA. |
| PENDIENTE EN FORMA DE GAN CHO | NO DETERMI- NADA | 1 | PENDIENTE | | | 0.8 | 0.7 | | UN FRAGMENTO DE PIEDRA VERDE. |
| PENDIENTE DE PLACA LARGA | TANASHA | | | | | 1.7 | 1.3 | 0.5 | EL FRAGMENTO DISTAL DE UNA PLACA DEL BANGADA DE PIEDRA VERDE. |
| PENDIENTE DE PLACAS PEQUE- ÑAS | TANASHA | 1 | EJEMPLAR #1 | | | 1.0 | 0.7 | 0.2 | PEQUEÑAS PLACAS RECTANGULARES. ERAN DE PIEDRA. |
| | | 1 | EJEMPLAR #2 | | | 1.0 | 0.9 | 0.4 | |
| PENDIENTE EFIGIE DE MACHA | NO DETERMI- NADA | 1 | PENDIENTE | | | 3.6 | | | HECHA DE PIEDRA GRIS, DE GRANO MEDIA- NO Y PULIDO. |
| PENDIENTE GRANDE ROTO | TANASHA | 1 | PENDIENTE | | | 4.0 | | | UNA PLACA IRREGULAR, CON SECCION BICOVEXA RBTA. |
| PENDIENTE GRANDE DE JADEITA | TANASHA | 1 | PENDIENTE | | | 6.1 | | | UNA PLACA DELGADA DE PIEDRA VERDE. |
| PENDIENTE DE JADEITA FRAG- MENTARIA | TANASHA | 1 | PENDIENTE | | | 2.8 | 2.9 | 0.6 | UNA PLACA FINAMENTE TALLADA Y PULIDA. |
| FRAGMENTO DE CUENCO DE ESTEATITA | | 1 | EJEMPLAR | | | 4.0 | | | EL BORDE FRAGMENTADO DE UN CUENCO, CON UNA ASA TABULAR. |

1998

1. The first part of the document is a list of names of people who have been involved in the project.

2. The second part of the document is a list of names of people who have been involved in the project.

3. The third part of the document is a list of names of people who have been involved in the project.

4. The fourth part of the document is a list of names of people who have been involved in the project.

5. The fifth part of the document is a list of names of people who have been involved in the project.

6. The sixth part of the document is a list of names of people who have been involved in the project.

7. The seventh part of the document is a list of names of people who have been involved in the project.

8. The eighth part of the document is a list of names of people who have been involved in the project.

9. The ninth part of the document is a list of names of people who have been involved in the project.

10. The tenth part of the document is a list of names of people who have been involved in the project.

11. The eleventh part of the document is a list of names of people who have been involved in the project.

12. The twelfth part of the document is a list of names of people who have been involved in the project.

13. The thirteenth part of the document is a list of names of people who have been involved in the project.

14. The fourteenth part of the document is a list of names of people who have been involved in the project.

15. The fifteenth part of the document is a list of names of people who have been involved in the project.

16. The sixteenth part of the document is a list of names of people who have been involved in the project.

17. The seventeenth part of the document is a list of names of people who have been involved in the project.

18. The eighteenth part of the document is a list of names of people who have been involved in the project.

19. The nineteenth part of the document is a list of names of people who have been involved in the project.

20. The twentieth part of the document is a list of names of people who have been involved in the project.

21. The twenty-first part of the document is a list of names of people who have been involved in the project.

22. The twenty-second part of the document is a list of names of people who have been involved in the project.

23. The twenty-third part of the document is a list of names of people who have been involved in the project.

24. The twenty-fourth part of the document is a list of names of people who have been involved in the project.

25. The twenty-fifth part of the document is a list of names of people who have been involved in the project.

3.1.2.15. PIEDRA GEOLOGICA

1

| CLASE | FASE | No. | ELEMENTOS | MEDIDAS | | | | | DESCRIPCION |
|-----------------------------------|----------------|-----|------------|----------|-------------------|---------|-------|---------|---|
| | | | | DIAMETRO | DIAMETRO | LARGO | ANCHO | ESPESOR | |
| | | | | (cm) | PERFORAC. (cm) | (cm) | (cm) | (cm) | |
| PIEDRA GEOLOGICA DE PIGMENTO ROJO | TANASHA | 10 | EJEMPLARES | | | | | | PEDAZOS DE PIGMENTO ROJO. |
| PIEDRA GEOLOGICA NICA | TACACHOL | 3 | EJEMPLARES | | | 1.8-8.0 | | 0.1-0.2 | LAMINAS DE NICA NBSCOVITA. |
| GRAFITO | TANASHA | 1 | EJEMPLAR | | | 2.0 | | | UN PEAZO IRREGULAR DE GRAFITO. |
| CRISTAL DE CUARZO | TANASHA | 1 | EJEMPLAR | | | 3.1 | 2.1 | | UN CRISTAL DE CUARZO CORTO Y ALGO IRREGULAR, VARIANDO, ENTRE TRANSPARENTE A TRASLUCIDO. |
| GALENA (MINERAL DE PLOMO) | NO DETERMINADA | 1 | EJEMPLAR | | | 1.0 | | | UN FRAGMENTO OBLONGO DE GALENA. |
| NICAS QUISO | NO DETERMINADA | 1 | EJEMPLAR | | | 2.0 | | 0.5 | FRAGMENTOS TABULARES IRREGULARES. |
| | | 1 | EJEMPLAR | | | 3.7 | | 1.8 | |
| MADERA PETRIFICADA | TANASHA | 1 | EJEMPLAR | | | 2.5 | | | UN FRAGMENTO PEQUEÑO, CON FIBRAS VISIBLES DE COLOR GRIS. |
| POZA | TANASHA | 1 | EJEMPLAR | | | 9.5 | | | UN BLOQUE IRREGULAR. |
| PIEDRA CALIZA | NO DETERMINADA | 1 | EJEMPLAR | | | 10.0 | | | IRREGULAR. |

| CLASE | FASE | Nº | ELEMENTOS | MEDIDAS | | | | DESCRIPCION | |
|--------------------------|------|----|------------|-----------------|-----------------|-----------------|--------------|----------------|--------------------------|
| | | | | DIAMETRO : (cm) | DIAMETRO : (cm) | PERFORAC : (cm) | LARGO : (cm) | ESPESOR : (cm) | ALTURA : (cm) |
| ANILLO METALICO; TAMASHA | | | 1 EJEMPLAR | 1.8 | | | | 0.5 | |
| | | | | | | | | | TENIA UNA PLATINA VERDE. |

3.1.2.15. Escultura.

De acuerdo a las investigaciones, en Cara Sucia se encontraron varias esculturas pequeñas que se pueden sumar a los cuatro monumentos ya conocidos del sitio; de los cuales aparecen dos descripciones hechas por el arqueólogo Paul Amaroli.

Monumento 1, es una representación naturalista de una cara de jaguar en un formato discoidal de dos dimensiones. Tiene un diámetro aproximado de 85 cms., un espesor de 30 cms. y el reverso es cóncavo, mientras que las orillas convexas, muestra cuatro lados de grecas esculpidas.

Monumento 2, es una dramática representación de una serpiente que emerge de la tierra.

En las esculturas de Cara Sucia, es evidente el uso de espigas para unir dos piedras en una sola escultura de tamaño mayor.

Varias de las esculturas encontradas en Cara Sucia entre 1982-1983 se relacionan con el juego de pelota, incluyendo porciones de tres hachas y un yugo. Otras dos esculturas podrían ser fragmentos de un marcador y una representación burda de un hacha. Entre las demás esculturas hay un ejemplar en piedra de un candelero, una versión de una piedra hongo y varias esculturas pequeñas.



ESCULTURA MONUMENTAL DE CARA SUCIA
QUE PRESENTA FUERTES CARACTERISTICAS
AZTECAS.

* Tomado de Tesis: "Arquitectura Precolombina en EL Salvador" de Luz Matilde 'Abrego Novoa



ESCULTURA ESPIGADA DE LAS RUINAS
DE CARA SUCIA, COMBINACION DE LA
MUERTE CON UN TORSO HUMANO.

FIGURA 1. 20

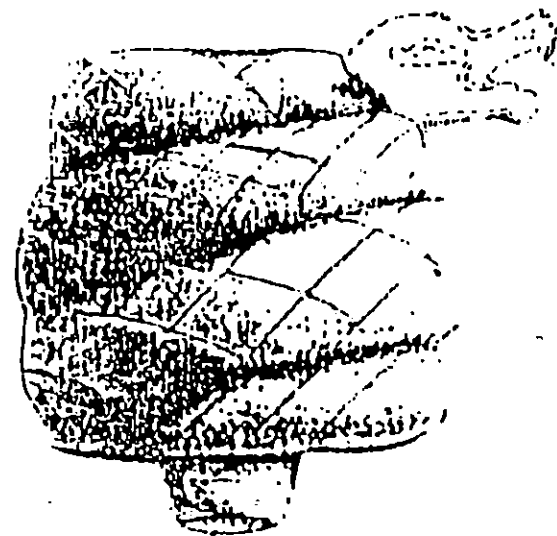
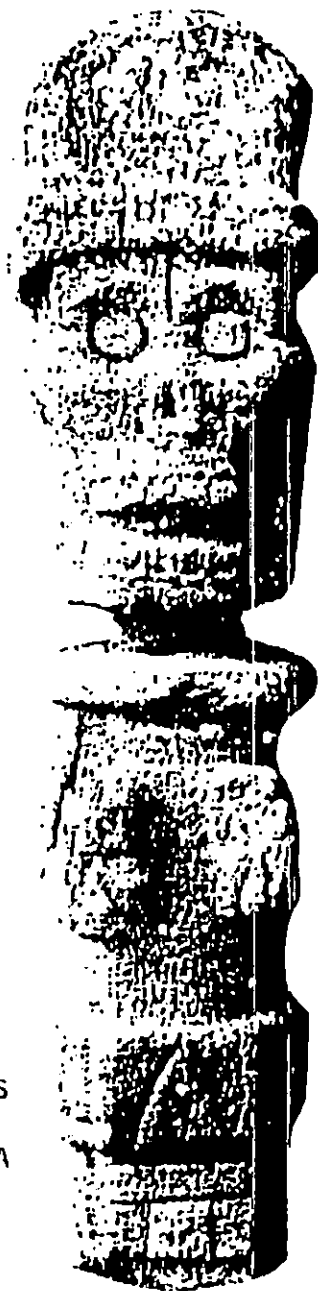

ESCULTURA MAS PEQUENA DE LOS MONUMENTOS
ESPIGADOS DE CARA SUCIA.

ALTEURA DESDE EL SUELO: 63. cms.

LONGITUD RESTANTE 58cms.

* Tomado de Tesis: "Arquitectura Precolombina en
El Salvador" de Luz Matilde Abrego Novoa

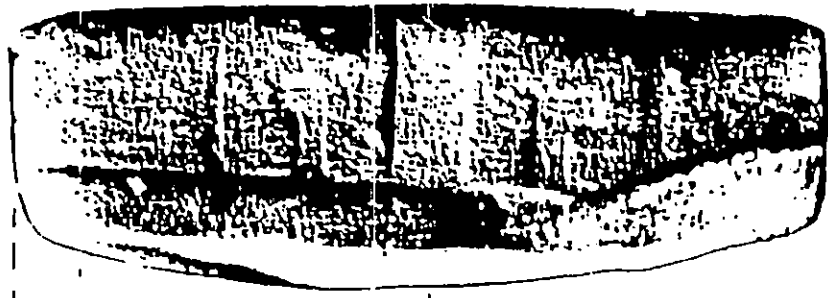

* Tomado de Tesis: "Arquitectura Precolombina en EL Salvador" de Luz Matilde Abrego Novoa

3.1.2.16. ESCULTURAS PEQUEÑAS

1

| CLASE | FASE | No. | ELEMENTOS | MEDIDAS | | | | | DESCRIPCION |
|--|---------------------|-----|-----------|------------------|---------------|---------------|----------------|-----------------|---|
| | | | | DIAMETRO (cm) | ANCHO (cm) | LARGO (cm) | ALTURA (cm) | ESPESOR (cm) | |
| YUGO FRAGMENTA- RIO | TAMASHA | 1 | EJEMPLAR | | 57.5 | | 10.9 | | ES DE UNA PIEDRA IGNEA GRIS, CON GRA- NO MEDIANO, CON SECCION TRAPEZOIDAL. |
| MARCADOR FRAG- MENTARIO | TAMASHA | 1 | EJEMPLAR | | | 13.0 | | 4.5 | ES DE UNA PIEDRA IGNEA, DE GRANO BURDO. ESTE FRAGMENTO REPRESENTA LA CAREZA DE UN REPTIL Y ERA PARTE DE UNA ES- CULTURA MUCHO MAYOR. |
| EFIGIE DE HACHA | TAMASHA | 1 | EJEMPLAR | | 11.0 | | 12.5 | 5.0 | UN GUIJARRO DE RIO, CON AMBOS LADOS TRABAJADOS PARA REPRESENTAR UNA CARA DE PERFIL. |
| CANDELERO | TAMASHA | 1 | EJEMPLAR | | 9.3 | 15.8 | 3.3 | | PIEDRA IGNEA GRIS CON UN GRANO BURDO TRABAJADA EN FORMA DE BLOQUE, CON UNA BOLBURA SUPERIOR. |
| PIEDRA HONGO | TACACHOL | 1 | EJEMPLAR | | 13.6 | | 9.2 | | ES UNA PIEDRA HONGO, SIN TALLO, GRIS, GRANO MEDIANO DE ORIGEN IGNEO. |
| GUIJARRO CON CARA | NO DETERMI- NADA | 1 | EJEMPLAR | | 11.5 | | 12.5 | 5.5 | UN GUIJARRO DE RIO LOCAL, CON UNA CARA HUMANA SONRIENTE, BURBAMENTE TRABAJADA EN UNO DE SUS DOS LADOS APLANADOS. |
| PEQUEÑA ESCUL- TURA DE UN HU- MANO | NO DETERMI- NADA | 1 | EJEMPLAR | | | | 6.0 | | UN GUIJARRO PEQUEÑO E IRREGULAR CON UN HUMANO, ESQUEMATICO REPRESENTADO POR RAMURAS. |
| PEQUEÑA ESCUL- TURA DE UN BUHO | TAMASHA | 1 | EJEMPLAR | | | | 6.0 | | UNA ESCULTURA DE POMA QUE REPRESEN- TA A UN BUHO. |
| HACHAS | TAMASHA | 1 | A-772 | | 17.5 | | 11.0 | 3.5 | ES FINAMENTE ESCULPIDA Y REPRESENTA UNA MANDIRULA Y HAZIZ. LA COMPOSICION ENTERA PUEDE HABER SIDO UN MONO O UNA CALAVERA. |
| | | 1 | A-1002 | | 18.5 | | 19.0 | 1.5-2.5 | ES BURDA CON UN HOYO BICONICO GRANDE EN SU CENTRO. REPRESENTADA UNA CARA HUMANA. |
| | | 1 | A-2522 | | | 15.5 | | 3.0 | ERA UN FRAGMENTO PEQUEÑO DE LA PARTE POSTERIOR REPRESENTANDO UNA CARA EN PERFIL. |

3.2. MARCO SOCIO-ECONOMICO

3.2.1. Aspecto Social.

Uno de los objetivos de la reconstrucción nacional es que la sociedad salvadoreña viva en un ambiente pacífico y armónico que le permita interesarse en valores religiosos y culturales que ayuden a reforzar las costumbres y tradiciones de este país tan controvertido.

Es por eso que el proyecto está dirigido a la población de adultos, estudiantes y escolares interesados en conocer los rasgos culturales de nuestros antepasados precolombinos, incrementando el acervo cultural de los salvadoreños; como una herencia de nuestros antepasados, pues estas raíces están presentes en nuestras características étnicas, que apesar del mesticismo español, heredamos rasgos antropomórficos como por ejemplo la altura que tenemos.

Otra característica es nuestra dieta alimentaria, las comidas son sazonadas con especias tradicionales y las bebidas como los atoles son cocinados por tradición.

El vocabulario utilizado en nuestra vida diaria lleva ciertas palabras que proceden del Nahuatl, los nombres de los lugares de nuestro país están compuestos por términos de origen Nahuatl, formando parte de nuestro vocabulario común constituyéndose dichos términos en nuestra convivencia

comunal.

Cuando observamos el pasado no debe ser motivo de avergonzarnos, sino de considerarlo valioso porque fue lo que nuestros antepasados tuvieron. Al retomar dichos valores, obtenemos una superación personal que da como resultado un desarrollo cultural.

3.2.2. Aspecto Económico.

Después de doce años de conflicto armado, el Gobierno de la República, dentro de sus Planes de Reconstrucción Nacional promete financiamiento a los sectores que anteriormente se encontraban relegados con bajos financiamientos dentro de la tabla de distribución del erario nacional.

Para los próximos años se espera que el gobierno pueda cumplir lo prometido a las instituciones involucradas en desarrollar la cultura de nuestro país, dentro de las cuales se encuentra la Dirección del Patrimonio Cultural, quien se encarga de informar los valores culturales y arquitectónicos de los sitios arqueológicos; para los cuales son de primordial importancia los más completos, como son: San Andrés y Cihuatán.

El sitio arqueológico de Cara Sucia, recibió financiamiento desde junio de 1982 hasta diciembre de 1983, a través de parques nacionales del Ministerio de Agricultura, quienes consiguieron financiamiento para sus áreas por medio de la AID. Los fondos hicieron posible que se cercaran 37 Hás. y se realizaran excavaciones arqueológicas del sitio. Es por eso que en los próximos años y dentro de la Reconstrucción Nacional, se espera que el gobierno pueda interesarse en desarrollar el proyecto del cual es objeto el presente trabajo.

Como un avance de las negociaciones actuales de nuestro país, el Gobierno del Japón ha prometido financiar el proyecto, conforme a lo acordado por Patrimonio Cultural en septiembre de 1992.

3.3. MARCO FISICO

3.3.1. El Entorno.

Dentro de un radio de 12.0 Kms. partiendo del Centro Ceremonial de Cara Sucia, puede observarse en el plano 16 la relación del sitio Cara Sucia con otros sitios en la costa occidental del país.

De acuerdo a la opinión del Arqueólogo, sitios como Nueva York, Ahuachapío y Tachachol, pertenecen a la cultura Cotzumalhuapa por haberse encontrado en sus estructuras fachadas con revestimientos al igual que en Cara Sucia. Estos sitios son considerados secundarios por haberse encontrado estructuras de menor tamaño y se encuentran localizados al oriente de Cara Sucia.

En el occidente de Cara Sucia, cerca del río Paz, se hace referencia al sitio del Guayabo donde se encontró una estela que pertenecía a un entierro de un personaje probablemente relacionado con Cara Sucia y su cultura.

En Guatemala, siempre al occidente de Cara Sucia, se encuentra localizado el sitio "La Nueva", perteneciente a la cultura Cotzumalhuapa.

En el norte de Cara Sucia se da una orientación donde se encuentra localizado el Bosque "El Imposible" y al sur se

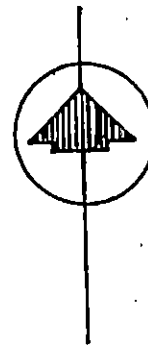
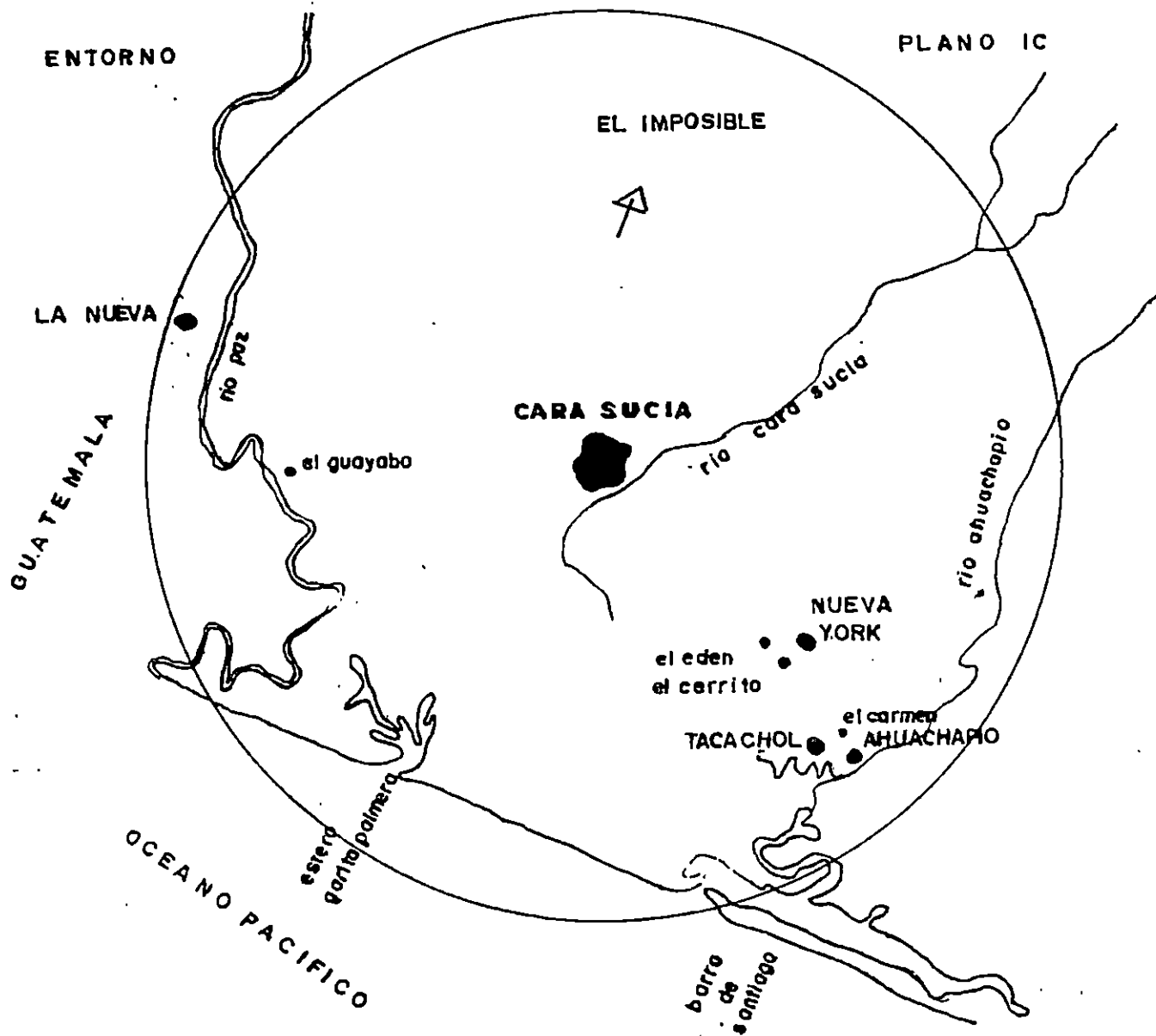

SIMBOLOGIA

- centro regional
- centros secundarios
- centros terciarios

* Elaborado por la autora en base a mapa proporcionado por el arqueólogo Paul Amaroli

encuentra el estero Garita Palmèra, siguiéndole la Barra de Santiago en la Costa Occidental de El Salvador.

3.3.2. Localización.

Se ha venido diciendo que el parque arqueológico de Cara Sucia, cuenta con una reserva natural de 60 Hás., las cuales es posible observar en el plano No.1B, que geográficamente corresponde a las localidades del municipio de San Francisco Menéndez, Cantón Cara Sucia, del Departamento de Ahuachapán.

Los límites que aparecen en el plano son : El bosque Santa Rita y el Zanjón El Chino.

En el plano No.1A, se encuentra localizado el sitio arqueológico que comprende 37 Hás. cercadas, donde se encuentra el Centro Ceremonial o sea, la acrópolis.

También pueden observarse las vías que comunican el monumento con el poblado Cara Sucia.

3.3.3. Análisis de Sitio del Parque.

3.3.3.1. Ubicación.

El sitio arqueológico de Cara Sucia se encuentra situado en la Hacienda del mismo nombre, Cantón Cara Sucia,

MONTAÑA SCEADA

PLANO N° 1B

PARQUE ARQUEOLOGICO Y RESERVA NATURAL DE CARA SUCIA

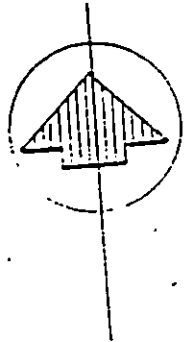

LOCALIZACION

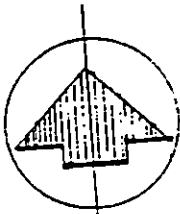

0 10 hectoduro

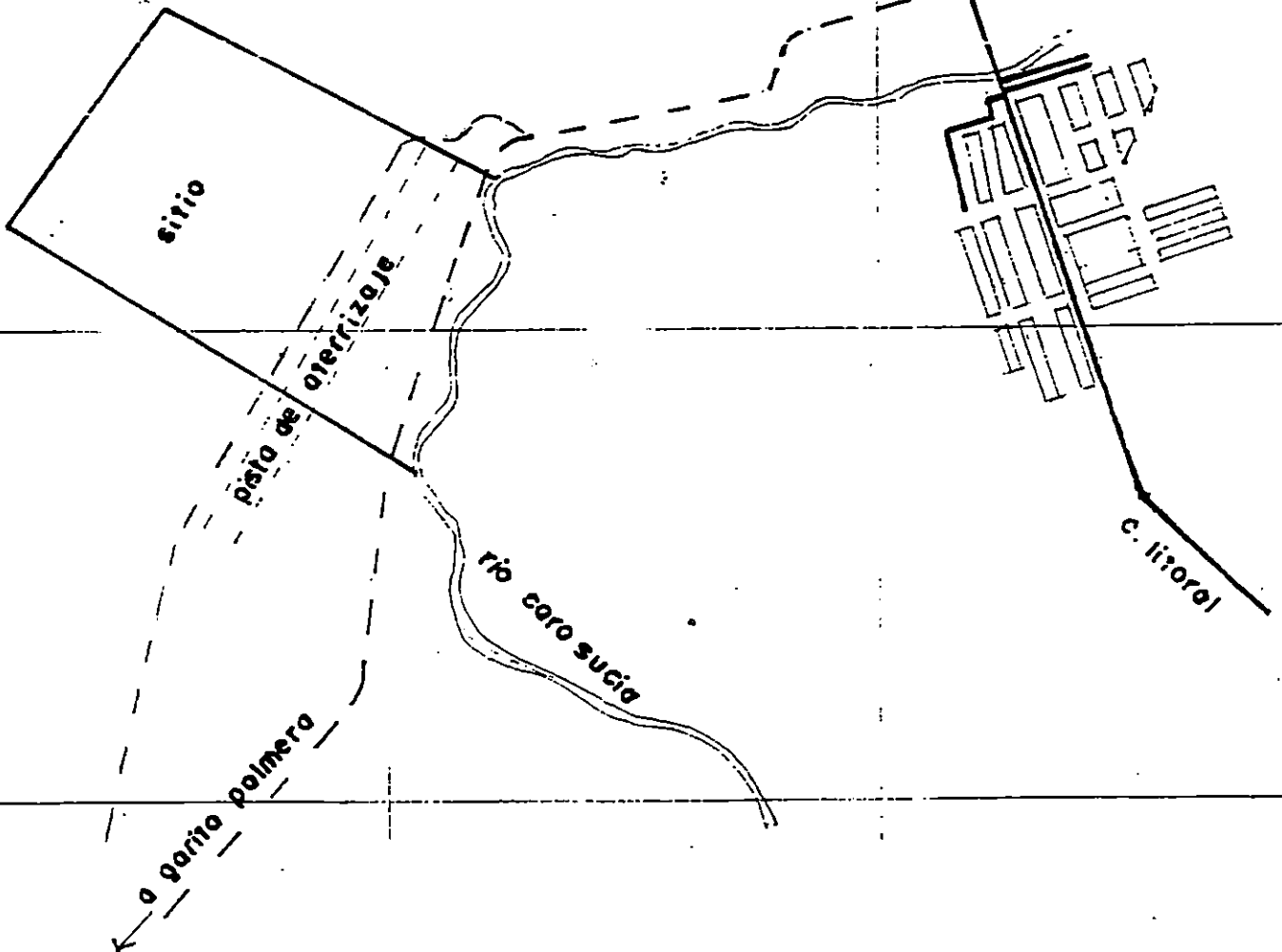

* Elaborado por la autora

a sólo 5 Kms. de la costa y aproximadamente a 12 Kms. de la frontera con Guatemala.

3.3.3.2. Topografía.

De acuerdo a la morfología de la región de Cara Sucia, el sitio está comprendido dentro de una planicie costera, la cual asciende un metro por kilómetro. El río Cara Sucia baja por el lado Este del sitio y se termina en la planicie antes de llegar al mar, depositando su agua directamente en el manto freático.

- El Terreno.

Las partes del terreno donde no hay estructuras o montículos es relativamente plano, con una pendiente aproximadamente del 2 % hacia el interior del terreno. La planimetría obedece a que anteriormente fue utilizado con fines agrícolas.

- El Suelo.

Es tierra negra, a cierta profundidad, por lo que requiere un estudio geológico en la zona destinada para el proyecto.

3.3.3.3. Clima.

Debido a la zona costera, es caliente y su temperatura promedio anual es de 26.99 C y alcanza una temperatura

promedio máxima de 34.1º C en abril y una mínima de 21.9º C, en febrero. Brisas marinas por las tardes actúan para moderar el calor. Ocurre una precipitación lluviosa anual entre mayo y octubre de 1508 mm.

- Vientos dominantes.

Generalmente provienen del norte y noreste, son comunes en la estación seca.

- Soleamiento.

La posición del sol de acuerdo al lugar geográfico de 13º 42' N y 90º 00' W es cuando el sol se coloca 9º al norte el 21 de junio y 37 º al sur el 22 de diciembre ¹

Dichas latitudes casi coinciden con las latitudes del sitio las cuales son 13 º 07' N y 90 º 47' W, por lo que el soleamiento es casi el mismo.

3.3.3.4. Vegetación.

De acuerdo a la forma geométrica (cuadrado) del terreno, se conservan árboles en los perímetros Norte y Sur que le sirven de colindancia al sitio.

1/: Tomado de la publicación técnica No.2 del Servicio Meteorológico Nacional de El Salvador, 2a. Edición.

PLANO N° 2

CLIMA

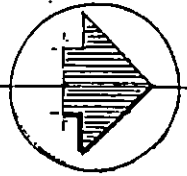

bosque santa rita

terrenos agrícolas

platanar

Juego de pelota sur

acropolis

(18)

(13)

(12)

(19)

37 Ha.

pista de aterrizaje

C.10

a garita palmera

a carga sucia

rio cara sucia

esc. 1:5000

* Elaborado por la autora

PLANO N° 3

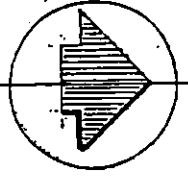

VEGETACION

bosque santa rita

terrenos agricolas

platanos

juego de pelota sur

acropolis

37 Ha.

pista de aterrizaje

a garita palmera

rio cara sucia

a carg sucia

esc. 1:5000

* Elaborado por la autora

En 1983, cuando se rehabilitaron las estructuras del sitio, se plantaron árboles nativos en el lado este del terreno, formando una barrera de protección visual desde la calle vecinal adyacente; que además de contribuir a crear un microclima de forestación en el sitio, también es una barrera de protección contra la erosión del terreno, cuando el río se desborda de su cauce, que ocurre más o menos cada 20 años. (Ver plano No.3).

3.3.3.5. Infraestructura.

- Vial.

La carretera del Litoral es una fuerte vía que atraviesa el poblado de Cara Sucia y se encuentra aproximadamente a 12 Kms. de la frontera con Guatemala "La Hachadura".

Partiendo del poblado y virando al sur poniente, se encuentra una calle vecinal que conduce al poblado Garita Palmera, el cual se encuentra mucho después del sitio. Una ramificación de esta calle vecinal es la que pasa adyacente al terreno, el cual está circundado por calles vecinales que dan acceso a los sembradíos vecinos (Ver Plano No.4). Pick-Ups, camiones y tractores hacen el recorrido por estas calles.

En la orientación Este del sitio, se encuentra una

pista de aterrizaje de aviones, que riegan insecticidas a los cultivos de la Cooperativa de la Hacienda Cara Sucia.

- Servicios.

. Agua Potable.

Carece del servicio de acueducto de ANDA y el abastecimiento en la zona es por pozos ya que el manto freático no debe estar tan profundo por la proximidad del río. ANDA ya ha realizado inspecciones en los terrenos de la Cooperativa pero aún no ha desarrollado ningún proyecto de suministro.

. Aguas Negras.

No existe servicio de alcantarillado; la zona es totalmente rural. Solucionan el problema con fosas sépticas.

. Aguas Lluvias.

De acuerdo a la topografía existente, las aguas lluvias drenan al río, el cual le sirve al poblado de suministro para lavar.

. Energía eléctrica.

Líneas primarias se extienden a lo largo de la calle vecinal que conduce al poblado de Garita Palmera. Por lo que existe factibilidad de este servicio para el proyecto.

PLANO N° 4

INFRAESTRUCTURA VIAL

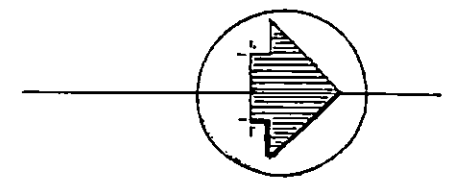

bosque santa rita

terrenos agricolas

Pto fangr

Juego de pelota sur

acropolis

(18)

(13)

(12)

(9)

(14)

37 Ha.



C.O.

a garita palmera

rio cara sucia

a carga sucia

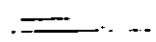
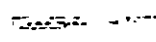
esc. 1:5000

-  c. vecinal
-  c. vecinal
-  p. aterrizaje

* Elaborado por la autora

3.3.4. Análisis del Centro Ceremonial del Parque.

3.3.4.1. Descripción General.

A continuación se hace una descripción general de las estructuras rehabilitadas en los años 1982-1983 y de acuerdo a la evidencia que encontró el arqueólogo, el sitio fue levantado en la fase Tamasha (Clásico Tardío).

El centro ceremonial está formado por un complejo de más de 25 estructuras con un núcleo de varios montículos grandes dentro de los cuales sobresale una acrópolis, una pista del juego de pelota norte y el juego de pelota sur.

El acrópolis experimentó dos etapas constructivas, su etapa final posiblemente no se había terminado de construir cuando el sitio fue abandonado.

El acrópolis es una plataforma rectangular de aproximadamente 90.00 mts. de largo por 85.00 mts. de ancho, con una altura de 6.00 mts. en su fachada oriente sube un talud dividido en dos cuerpos por un corto tablero, dicha fachada tiene orientaciones geográficas de sur a norte de 329 y 289. Escalinatas centralizadas se encuentran en las fachadas oriente, sur y poniente formadas de piedra de canto rodado. En la cima, sostiene las estructuras 2, 3, 4 y 5 que a su vez sostenían superestructuras de bahareque con techos de paja o zacate que fueron templos dedicados a un

Dios. Las cuatro estructuras no son simétricas. Las estructuras 2, 3 y 5 comparten dimensiones de 20.00 a 22.00 mts. de diámetro y 3.00 mts. de altura (Hoy se encuentran erosionadas a una forma redondeada). Una especie de muro bajo rodea la cima de la acrópolis con la excepción de su centro sur, la altura del muro respecto a la cima mide 0.5 mts. y su ancho sería de 2.00 mts. La estructura 4, era totalmente diferente; es una plataforma cuadrada baja de unos 5.00 mts. por lado y 0.75 mts. de alto; está ubicada en el área sur del acrópolis en un punto desplazado 5.00 mts. hacia el Oeste de su eje principal Norte-Sur.

- Los juegos de pelota Norte y Sur.

Dos juegos de pelota han sido reconocidos en el sitio. Consistían en dos montículos largos paralelos, encerrando el patio de juego en medio. Sus extremos estaban cerrados por muros bajos, definiendo la forma del patio como una "I" mayúscula.

Habían gradas de acceso externo en el centro de los montículos largos y en los muros delimitantes. Los ejes largos de las estructuras estaban orientados Este-Oeste.

- El juego de pelota Norte.

Esta construcción estaba integrada al costado norte del acrópolis. Los muros que encierran los extremos conectan

con las esquinas Noroeste y Noreste del acrópolis. El eje largo de este juego de pelota estaba orientado a 112º.

Las estructuras largas (1a y 1b) tenían un largo aproximado de 29.00 - 35.00 mts. y 15.00 mts. de ancho. El ancho del patio central era de 11.00 mts. y el ancho de los extremos del patio (Norte-Sur) medía 18.00 mts., ocho gradas fueron detectados en el muro el cual tenía una altura de 1.6 mts.

Existe un punto de unión entre las dos estructuras (acrópolis y juego de pelota) el cual se da en la esquina Noreste a una altura de 2.9 mts., de donde se comprueba que la construcción de la acrópolis fue posterior.

- Juego de pelota Sur.

El juego de pelota Sur está integrado a la terraza 2. Está compuesto por dos estructuras largas (Estructuras 16 y 17) que definen los lados Norte y Sur de su patio. Los muros que delimitaban los extremos de su patio ya habían desaparecido para 1982. Su largo total era de 58.00 mts. con 41.00 mts. de ancho. Sus estructuras largas medían unos 35.00 mts. de largo y 15.00 mts. de ancho, con una altura de 3.00 mts. El ancho de su patio central era de 10.00 mts. Su eje largo estaba orientado hacia 114º magnético.

Una escalinata centralizada daba acceso a la cima de la estructura 16, construida de piedra de río, tenía un ancho de 7.00 mts. con un descanso de 1.5 mts. de ancho.

- Estructura 9.

Esta estructura media aproximadamente 20.00 mts. en diámetro, con una altura de 1.5 mts., una serie de gradas bajas existían en su lado sur.

- Estructura 10.

Este montículo era de los más distantes del núcleo monumental del sitio. Tenía una altura cerca a 3.00 mts., con un diámetro entre 30.00 a 40.00 mts. Piedras de río cubrían la mayor parte de sus costados a manera de revestimiento. Dos círculos de 0.50 mts. de diámetro hechos de piedra de río fueron encontrados en la cima del montículo, posiblemente rodeaban los horcones de una superestructura.

- Estructura 12.

Es una pequeña plataforma que limitaba el Norte de la plaza principal, media 15.00 de diámetro con una altura de 4.5 mts. Mostraba piedras de río en su superficie; su forma monticulada sugiere que era cuadrada y orientada como las demás estructuras del núcleo monumental.

- Estructura 13.

Era la segunda construcción más grande del sitio. Su fachada principal está hacia el lado Este de la plataforma. Era una plataforma cuadrada y alta, mide aproximadamente 30.00 mts. de diámetro y 13.00 mts. de alto. La cima mostraba una superficie de 4.00 mts. de ancho. Estaba situada opuesta a la escalinata Este del acrópolis a unos 25.00 mts. de distancia formando un alineamiento con los montículos 3 y 5 del acrópolis. Al pie del costado occidental se detectaron gradas que podrían ser parte de una escalinata en su fachada poniente.

- Estructura 14 y 18.

Ambas eran plataformas cuadradas y prominentes, con una pequeña cima elevada. Estructura 14 media 20.00 mts., de diámetro y 7.00 mts. de alto. Estructura 18 era menor, con diámetro de 15.00 mts. y una altura de 5.00 mts. estaban orientados de acuerdo a la orientación general del núcleo monumental.

Estructura 14 formaba el límite Sureste de la irregular plaza principal del sitio. Varias gradas se notaron en su fachada poniente. Una piedra grande de 1.00 mts. con un lado aplanado estaba en su cima.

Estructura 18, estaba al Sureste del juego de pelota

Sur. Gradas fueron notadas en su fachada Norte, con vistas hacia Estructuras 13 y 14.

- Terrazas 1 y 2.

Las plaza principal del sitio estaba definida en parte por un desnivel o terraza de 0.5 mts. de alto, revestida con piedras de río. La terraza limitaba una porción hacia el Sur de la plaza, e iba en curva entre la esquina Sureste del acrópolis hasta el lado Norte de Estructura 16 del juego de pelota Sur.

Esta construcción experimentó una reconstrucción durante su uso que resultó en dos terrazas sobrepuestas, tanto las terrazas 1 como el juego de pelota Norte tenían un revestimiento de piedra de río seleccionada a un diámetro más pequeño que el resto de las estructuras, por lo que se cree que estas estructuras pertenecían a la primera etapa constructiva del sitio. Terraza 2 era una ampliación de la terraza y su revestimiento era de piedras de río más grandes, equivalente en su tamaño a las empleadas en el acrópolis y el juego de pelota Sur. Terraza 2 estaba integrado con Estructura 16 y el acrópolis.

El núcleo formado por las estructuras mencionadas anteriormente, estaba rodeado por una zona residencial que formaba una franja amplia y abarcaba 1 Km² o más. Las

PLANO N° 5

CENTRO CEREMONIAL

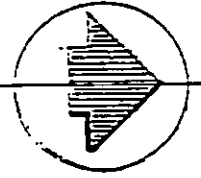

bosque santa rita

terrenos agricolas

platanar

juego de pelota sur

acropolis

37 Ha.

Pista de aterrizaje

a garita primera

rio café sucia

a carg sucia

esc. 1:5000

* Elaborado por la autora

casas eran hechas de bahareque con techo de paja o zacate construidas sobre plataformas, y fueron destruidas hace unos 25 años por tractores que limpiaron la zona para el cultivo del algodón.

3.3.4.2. Análisis del conjunto.

El análisis de este centro ceremonial está basado en la visita realizada al lugar, análisis de fotos y planos y en los estudios realizados por el arqueólogo Paul Amaroli.

El centro ceremonial cuenta con un eje principal de composición (Norte a Sur) regido por el acrópolis, bajo el cual se distribuyen las demás estructuras con tendencia hacia el oriente.

Una característica astronómica surge del alineamiento de las Estructuras 13 y los montículos 3 y 5 del acrópolis, donde el arqueólogo pudo comprobar la salida de la luna llena el 21 de junio en la dirección Oeste-Este.

Una reminiscencia de las ciudades mayas presente en Cara Sucia, es la composición libre que se aprecia en el conjunto. Este concepto urbano se confirma al detectar una posible calzada que comunica las principales estructuras.

Una de las necesidades presentes en Cara Sucia, era que

este pueblo regía su vida a través de la religión, el acrópolis y juegos de pelota es la respuesta a esta influencia ideológica procedente de los mayas.

La arquitectura precolombina de Cara Sucia, manifiesta influencias de la cultura Cotzumalhuapa, el hecho de construir montículos rectangulares arreglados en plazas, donde se incluye un acrópolis que es una plataforma que sostiene a otros montículos y estos a su vez sostienen estructuras de bahareque que algunos de ellos eran templos, responden al estilo procedente de esta cultura.

Cara Sucia presenta una arquitectura monumental y simbólica lograda por la horizontalidad de las estructuras y el dominio del espacio exterior que se integra al paisaje natural circundante.

Para sus construcciones, utilizaron materiales que se encontraban en el lugar como la piedra de canto rodado extraída del río utilizada para el revestimiento de fachadas.

3.4 Conclusiones

. Las dos ocupaciones del sitio contribuyeron al desarrollo de Cara Sucia, constituyéndose en un centro ceremonial y comercial importante en la región. Su posición estratégica dentro de la planicie costera facilitó las rutas marítimas y terrestres para intercambiar sus productos que eran la base de la economía de aquella época, para la región de mesoamerica.

. La ocupación de Cara Sucia, abarcó aproximadamente unos 2,000 años desde el año 1000 A.C. hasta el 1000 D.C., que marcó dos ocupaciones bien definidas. La primera fue en el preclásico tardío cuando mostraba fuertes relaciones con las tierras altas mayas. La segunda, en el clásico tardío que fue su apogeo cuando se integró a la cultura Cotzumalhuapa. Hay rasgos comunes entre esta cultura y la que se desarrolló en Cara Sucia, como el estilo de su escultura, cierto tipo de cerámica y la arquitectura.

. Debido al intercambio comercial, llegaron a coleccionar escultura y cerámica procedente de otros sitios de la región.

. Durante su apogeo se labraron las esculturas monumentales de piedra que se conocen y se construyeron la

mayoría de las estructuras principales, siguiendo una orientación de 170 y 180, al Este del Norte geográfico, supuestamente siguiendo un plan maestro ya establecido.

3.5. Recomendaciones

. Es de vital importancia que el hallazgo encontrado en Cara Sucia, pueda exhibirse en el Museo y en el caso de los entierros, hace falta que la Dirección del Patrimonio Cultural cuente con la aprobación de los grupos indigenistas como "ANIS" y otro grupo de Sonsonate, para que algunos de los entierros flexionados sean conocidos por el público.

. Debido al desbordamiento del río que de acuerdo a la frecuencia ocurre cada veinte años, se recomienda que el proyecto sea construido sobre una terraza de 1.5 a 2.00 mts. de alto.

. Se hace necesario que asociaciones ecológicas, coordinen proyectos de forestación juntamente con el Patrimonio Cultural, incrementando la escasa vegetación existente del sitio.

. Para el periodo previo a la realización del proyecto, el cual tendrá lugar en los próximos años, se recomienda dar servicio de limpieza y mantenimiento al sitio.

IV. PROPUESTA CONCEPTUAL

4.1. MARCO FUNCIONAL

4.1.1 PROGRAMA DE NECESIDADES

| NECESIDAD 1er. ORDEN | NECESIDAD 2er. ORDEN | NECESIDAD 3er. ORDEN | FUNCION | ACTIVIDAD 1er. ORDEN | ACTIVIDAD 2er. ORDEN | QUIEN LO REALIZA | COMO LO REALIZA | ESPACIO |
|----------------------|-------------------------|---|---------------------------------------|--------------------------------|------------------------|------------------|----------------------|---|
| ACCESIBILIDAD | ACCESO PUBLICO | ACCESO PEATONAL Y VEHICULAR | PAGAR ENTRADA ESTACIONARSE | CIRCULAR | DISTRIBUIRSE | PUBLICO | A PIE Y CON VEHICULO | . CASETA DE CONTROL . ESTACIONAMIENTO . PLAZA |
| | | FACILIDAD COMERCIAL | COMPRAR CONSUMIR | CIRCULAR | DISTRIBUIRSE | PUBLICO | A PIE | . TIENDAS DE SOUVENIRS . CAFETERIA |
| | ACCESO PUBLICO AL MUSEO | RECIBIR MATERIAL DE ORIENTACION GENERAL | CONTACTO PRELIMINAR | RECIBIR INFORMACION PRELIMINAR | ORIENTARSE INTERESARSE | PUBLICO | DE PIE | SALA DE RECEPCION |
| | | PERCIBIR MATERIAL HISTORICO | EXHIBICION GRAFICA Y RESEÑA HISTORICA | INFORMARSE | LEER CIRCULAR | PUBLICO | DE PIE | AREA DE CIRCULACION E INFORMACION HISTORICA |
| | | PERCIBIR MATERIAL CULTURAL | EXHIBICION MATERIAL CULTURAL | OBSERVAR | VER | PUBLICO | DE PIE | SALAS DE EXHIBICION SALA DE EXPOSICION TEMPORAL |
| | | CONDUCIRSE A LAS RUINAS | CONTACTO HACIA ESPACIOS EXTERIORES | AGRUPARSE | CAMINAR | PUBLICO GUIAS | A PIE | AREA DE REUNION Y COMUNICACION A LOS SENDEROS INTERPRETATIVOS |

| NECESIDAD 1er. ORDEN | NECESIDAD 2o. ORDEN | NECESIDAD 3er. ORDEN | FUNCION | ACTIVIDAD 1er. ORDEN | ACTIVIDAD 2o. ORDEN | QUIEN LO REALIZA | COMO LO REALIZA | ESPACIO | |
|--|---|------------------------------|--------------------------------|-------------------------|------------------------|----------------------------|--------------------|--------------------|--------------------------------|
| SEGURIDAD | ALMACENAMIENTO DE MATERIAL ARQUEOLOGICO | REGISTRAR PIEZAS RESTAURADAS | GUARDAR MATERIAL | CLASIFICAR | ORDENAR | BODEGUERO | DE PIE | BODEGA DE REGISTRO | |
| PROPORCIONAR RECREACION EDUCATIVA CULTURAL | FACILIDAD DE PRESENTACIONES ARTISTICAS FOLKLORICAS | RECREACION PASIVA | ATRACCION RECREATIVA CULTURAL | INFORMARSE | | GRUPOS FOLKLORICOS PUBLICO | DANZANDO SENTADOS | ANFITEATRO | |
| | CONTEMPLAR EN FORMA OBJETIVA, LA COLECCION VEGETAL DE LA EPOCA PRECOLOMBINA | RECREACION PASIVA | ATRACCION RECREATIVA EDUCATIVA | INFORMARSE | CONTEMPLAR | PUBLICO | DE PIE | VIVERO → 70 | |
| | FACILIDAD CONTEMPLATIVA | RECREACION PASIVA | DESCANSAR CONTEMPLAR ALMORZAR | | SENTARSE COMER | | PUBLICO | SENTADO | KIOSKOS Y JUEGOS DE MESAS |
| | | RECREACION DIRIGIDA | ATRACCION INFANTIL | | JUGAR | | PUBLICO INFANTIL | DE PIE SENTADO | AREA DE JUEGOS DIRIGIDOS → 70 |
| | | INTERPRETACION. | RECORRER EL SITIO | | CAMINAR | | PUBLICO GUIAS | A PIE | SENDEROS INTERPRETATIVOS |
| | | FISIOLOGICAS | EVACUACION | | FISIOLOGICAS ASEO | | PUBLICO PERSONAL | DE PIE SENTADO | NUCLEO DE SERVICIOS SANITARIOS |

| NECESIDAD 1er. ORDEN | NECESIDAD 2o. ORDEN | NECESIDAD 3er. ORDEN | FUNCION | ACTIVIDAD 1er. ORDEN | ACTIVIDAD 2o. ORDEN | QUIEN LO REALIZA | COMO LO REALIZA | ESPACIO |
|--|---|--|--|---|-------------------------------|----------------------|--|---------------------------------|
| ADMINISTRAR LOS SERVICIOS DEL CENTRO CULTURAL | ADMINISTRAR RECURSOS HUMANOS | ORGANIZACION DE PERSONAL | CONTROLAR ACTIVIDADES DE PERSONAL | PROGRAMAR PLANES DE FUNCIONAMIE TO DEL CENTRO DIRIGIR | ESCRIBIR DAR CHARLAS | ADMINISTRA- CION. | SENTADO Y CIRCULANDO EN TODAS LAS INSTALACIONES | OFICINA ADMINISTRATIVA |
| | SERVICIO DE APOYO | AUXILIAR DE ADMINISTRADOR | CONTROLAR ASISTENCIA | ESCRIBIR ARCHIVAR RECIBIR LLAMADAS | SENTARSE PARARSE HABLAR | SECRETARIA | SENTADA Y DE PIE | RECEPCION Y SALA DE ESPERA |
| | | AUXILIAR DE ADMINISTRADOR Y SECRETARIA | REALIZAR SERVICIOS VARIOS | TRANSPORTAR CORRESPONDEN- CIA REALIZAR LIMPIEZA PREPARAR CAFE | CAMINAR | ORDENANZA | DE PIE | AREA DE ORDENANZA |
| ADMINISTRAR LOS SERVICIOS DE INFORMA- CION CULTURAL DEL CENTRO | ADMINISTRAR LOS RECURSOS HUMANOS, MATE RIAL ARQUEOLO GICO Y MOBILIARIO | ORGANIZACION DE PERSONAL DE APOYO | APORTAR INFORMACION CULTURAL DEL SITIO | RECIBIR PUBLICO INTERESADO, INFORMAR CONTROLAR BIENES CULTURALES MUEBLES | ESCRIBIR PLATICAR | ENCARGADO | SENTADO Y DE PIE | OFICINA ENCARGADO DEL MUSEO. |
| | SERVICIO DE APOYO | AUXILIAR ENCARGADO | REGISTRAR CON TROL DE LOS BIENES CULTU- RALES MUEBLES | ESCRIBIR ARCHIVAR RECIBIR LLAMADAS | SENTARSE PARARSE HABLAR | SECRETARIA | SENTADA Y DE PIE | RECEPCION Y SALA DE ESPERA |

| NECESIDAD 1er. ORDEN | NECESIDAD 2o. ORDEN | NECESIDAD 3er. ORDEN | FUNCION | ACTIVIDAD 1er. ORDEN | ACTIVIDAD 2o. ORDEN | QUIEN LO REALIZA | COMO LO REALIZA | ESPACIO |
|--|------------------------|---------------------------------------|--|---|-------------------------------|---------------------------|---------------------|--|
| INVESTIGACION DE NUEVAS ESTRUCTURAS EN EL SITIO | ASISTENCIA TECNICA | | REALIZAR EXCAVACION | PROGRAMAR ORGANIZAR | DIRIGIR | TECNICO RESIDENTE | SENTADO Y DE PIE | OFICINA TECNICO |
| | | PERSONAL TECNICO EVENTUAL | REGISTRAR LAS OPERACIONES | ALMACENAR LIMPIAR DIBUJAR | PARARSE SENTARSE | TECNICOS Y ARQUEOLOGOS | SENTADO Y DE PIE | AREA DE TRABAJO |
| | SERVICIO DE APOYO | AUXILIAR DE TECNICO RESIDENTE | REGISTRAR CONTROL DE OPERACIONES | ESCRIBIR ARCHIVAR RECIBIR LLAMADAS | SENTARSE PARARSE HABLAR | SECRETARIA | SENTADA Y DE PIE | RECEPCION Y SALA DE ESPERA |
| | | AUXILIARES EVENTUALES | REALIZAR LAS EXCAVACIONES FISICAS | EXCAVAR | PARARSE INCLINARSE | PEONES | DE PIE | AREA DE PERMANENCIA EVENTUAL |
| | | | GUARDAR EQUI- PO TOPOGRAFI- CO Y HERRAMIENTAS | DEPOSITAR HERRAMIENTAS Y EQUIPO | | PEONES Y TOPOGRAFOS | DE PIE | BODEGA DE HERRAMIENTAS |
| | | LAVADO DE MATERIAL ARQUEOLOGICO | LIMPIAR MATERIAL | LAVAR SECAR | GUARDAR | TECNICOS | DE PIE | AREA DE PILAS Y LAVADEROS |
| PROPORCIONAR FACILIDAD DE ACOGIMIENTO AL PERSONAL | BANALES | FISIOLOGICAS | EVACUACION | FISIOLOGICAS | | PERSONAL | SENTADO Y DE PIE | BATERIA DE SANITARIOS PARA HOMBRES Y MUJERES |
| | | LIMPIEZA | REALIZAR EL ASEO DE LAS INSTALACIONES | EVACUACION DE BASURA | | ORDENANZA | DE PIE | AREA DE ASEO |

| NECESIDAD 1er. ORDEN | NECESIDAD 2o. ORDEN | NECESIDAD 3er. ORDEN | FUNCION | ACTIVIDAD 1er. ORDEN | ACTIVIDAD 2o. ORDEN | QUIEN LO REALIZA | COMO LO REALIZA | ESPACIO |
|---|------------------------------|--|-----------------------------------|-----------------------------------|--|--|-------------------------------|--|
| PROPORCIONAR FACILIDADES DE ACOGIMIENTO AL PERSONAL | HABITACION | PERMANECER | RESIDIR | HABITAR | DESCANSAR COMER DORMIR FISIOLOGICAS | TECNICO RESIDENTE PERSONAL ADMINISTRATI VO, VIGILANTE | SENTADO DE PIE ACOSTADO | VIVIENDA PARA TECNICO PARA ADMINISTRA DOR PARA ENCARGADO PARA VIGILANTE |
| PROPORCIONAR SEGURIDAD AL CENTRO | SEGURIDAD | VIGILANCIA | VIGILAR | CONTROLAR EL ORDEN | | VIGILANTE | DE PIE | LAS INSTALACIONES DEL CENTRO Y SITIO. |
| RESTAURAR PIEZAS ARQUEOLOGICAS | SERVICIOS DE RESTAURACION | UN RESTAURA DOR | CONTROL VERIFICAR RESTAURAR | ANALISIS RECOMENDAR ASIGNAR | REPARACION | RESTAURAR | DE PIE Y SENTADO | OFICINA RESTAURADOR |
| | | AUXILIARES DE RESTAURACION | RESTAURAR | REPARAR | LIMPIAR ELABORAR FRAGMENTOS PEGAR PINTAR | AUXILIARES Y RESTAURADORES | DE PIE Y SENTADOS | AREA DE LABORATORIO |
| | | ALMACENAMIE NTO DE QUIMICOS | ALMACENAR | GUARDAR | | RESTAURADOR Y AUXILIARES | DE PIE | BODEGA DE QUIMICOS |
| | | ALMACENAMIE NTO DE MATE RIAL ARQUEOLO GICO. | CONTROLAR ENTRADA Y SALIDA | GUARDAR Y ENTREGAR | | RESTAURADOR Y AUXILIARES | DE PIE | BODEGA DE MATERIAL ARQUEOLOGICO |

→ No
→ No
→ No
→ No

| NECESIDAD 1er. ORDEN | NECESIDAD 2o. ORDEN | NECESIDAD 3er. ORDEN | FUNCION | ACTIVIDAD 1er. ORDEN | ACTIVIDAD 2o. ORDEN | QUIEN LO REALIZA | COMO LO REALIZA | ESPACIO |
|--------------------------------------|--|-----------------------|---|-------------------------|---------------------|--------------------------|------------------|-------------------------|
| RESTAURAR PIEZAS ARQUEOLOGICAS | SERVICIOS PARA PERSONAL | VESTIR GABACHAS | VESTIRSE | GUARDAR | COLGAR | RESTAURADOR Y AUXILIARES | DE PIE | VESTIDOR |
| | | BAÑARSE DE EMERGENCIA | BAÑARSE | | | RESTAURADOR Y AUXILIARES | DE PIE | DUCHA |
| | | BANALES | EVACUACION | FISIOLÓGICAS | | RESTAURADOR Y AUXILIARES | DE PIE Y SENTADO | S.S. |
| PROPORCIONAR MANTENIMIENTO AL CENTRO | SERVICIO DE LIMPIEZA Y CHAPODAR | LIMPIAR | MANTENER LIMPIO Y ORNAMENTADO EL CENTRO | LIMPIAR CHAPODAR | BARRER RECOGER | JARDINERO | DE PIE | TALLER DE MANTENIMIENTO |
| | PINTADO Y REPARACION Y ELABORACION DE MOBILIARIO | | PRESERVAR EL MOBILIARIO Y LAS INSTALACIONES | PINTAR REPARAR ELABORAR | | CARPINTERO | DE PIE | AREA DE TRABAJO |
| | GUARDAR MATERIAL | | ABASTECIMIENTO | ELABORAR | | CARPINTERO | DE PIE | BODEGA |

4.1.2. PROGRAMA ARQUITECTONICO

| ZONA | SUBZONA | ESPACIO | SUB ESPACIO. | No. ESPACIO | No. PERSONAS | ACTIVIDADES | MOBILIARIO | AREA MT2 | ILUMINAC | | VENTILAC | | AIRE ACONDIC | | CONDICIONES ESPECIALES | |
|---------------------------------|-----------------------|--------------------|-------------------|-------------------|--------------|----------------------------------|----------------------------|---|----------|------|----------|------|--------------|------|------------------------|--|
| | | | | | | | | | NAT. | ART. | NAT. | ART. | NORMAL | ALTO | | |
| P U B L I C A | CONTROL | ESTACIONAMIENTO | CASETA DE CONTROL | 1 | 1 | CONTROLAR | BANCO | 2.00 | X | | X | | | | | |
| | | | | 1 | 30 VEHICUL. | ESTACIONARSE | | 487.50 | X | | X | | | | | |
| | | PLAZA | | 250 | CIRCULAR | FUENTE | 150.00 | X | | X | | | | | | |
| | COMER- CIO | TIENDAS DE SOUVEN. | LOCAL BODEGA S.S. | 2 | 1 | VENDER | MOSTRADOR ESTANTES | 48.00 | X | X | X | | | | | |
| | | | CAFETERIA. | AREA DE MESAS | 1 | 200 | CONSUMIR | 50 MESAS 200 SILLAS | 180.00 | X | | X | | | | |
| | | | | DESPACHO Y COCINA | 1 | 5 | PREPARAR MENU DESPACHAR | FREJEROS COCINAS AREA DE TRABAJO MOSTRADOR | 32.00 | X | X | X | | | | |
| | | | | BODEGA | 1 | | ALMACENAR | ESTANTES | 5.00 | X | X | X | | | | |
| | | | | S.S. P. PERSON. | 1 | 5 | FISIOLOGI- CAS. | INODORO LAVANDERO | 2.50 | X | X | X | | | | |
| | M U S E O | SALA DE RECEPC. | INFORMACION. | 1 | 1 | CONTACTAR AL PUBLICO INFORMAR | MOSTRADOR CORRIDO | 12.00 | X | X | X | | | | | |

| ZONA | SUBZONA | ESPACIO | SUB ESPACIO. | No. ESPACIO | No. PERSONAS | ACTIVIDADES | MOBILIARIO | AREA MT2 | ILUMINAC | | VENTILAC | | AIRE ACONDIC | | CONDICIONES ESPECIALES | |
|---------------------------------|-----------------------|---------------------|---------------------------------------|-------------|--------------|---------------------|--|----------|----------|------|----------|------|--------------|------|------------------------|--|
| | | | | | | | | | NAT. | ART. | NAT. | ART. | NORMAL | ALTO | | |
| P U B L I C A | M U S E O | | AREA DE CIRCULACION E INFORM. HISTOR. | 1 | 250 | CIRCULAR ORIENTARSE | PANELES SOPORTES | 100.00 | X | X | X | | | | | |
| | | SALA DE EXHIBICION. | EXHIBICION DE CERAMICA | 1 | 155 | EXHIBIR | 6 ARMARIOS 2.40x0.80 x1.40 DE 3 COMPARTIM. | 42.33 | X | X | X | | | | | -SISTEMA DE ALARMA CONTRA ROBO. -EXTINGUIDORES CONTRA INCENDIO. |
| | | | OTROS OBJETOS CERAMICOS | 1 | 245 | | 7 ARMARIOS | 65.91 | X | X | X | | | | | -SISTEMA DE VIGILANCIA PERSONAL. |
| | | | OBSIDIANA Y PEDERNAL | 1 | 53 | | 1 ARMARIO | | | | | | | | | -SISTEMA DE VIGILANCIA POR MONITOREO. |
| | | | PIEDRA MISCELANEA | 1 | 80 | | 2 ARMARIOS | | | | | | | | | |
| | | | PIEDRA GEOLOGICA. | 1 | 21 | | 1 ARMARIO | | X | X | X | | | | | |
| | | | ESCULTURA | 1 | 2 | | FEDESTAL DE MADERA 1.0x1.0x0.70 | | | | | | | | | |

| ZONA | SUBZONA | ESPACIO | SUR ESPA CIO. | No. ESPA CIO | No. PERSONAS | ACTIVIDADES | MOBILIARIO | AREA MT2 | ILUMINAC | | VENTILAC | | AIRE ACONDIC | | CONDICIONES ESPECIALES |
|---|----------------|-----------------------------------|-------------------------|--------------------|--------------------------------|---------------------------|-----------------------------------|-------------|----------|------|----------|------|--------------|------|------------------------|
| | | | | | | | | | NAT. | ART. | NAT. | ART. | NORMAL | ALTO | |
| | | | ESCULTURAS PEQUEÑAS | 1 | 11 | | 1 ARMARIO | 55.91 | | | | | | | |
| | | SALA DE EXPOSICION DE TEMPORALES. | EXHIBICION DE PINTURAS. | 1 | | | PANELES | 165.00 | X | X | X | | | | |
| R E C U L T U R A L A T I V A | ANFI TEATRO | AREA DE AUDICION AL AIRE LIBRE | | 1 | 600 ESPECTADORES | RECREACION | GRADERIAS | 300.00 | X | | X | | | | AL AIRE LIBRE |
| | | ESCENARIOD | | 1 | GRUPOS ARTISTIC MUSICAL. | AMENIZAR | INSTRUMENTOS BANCOS EQ. SONIDO | 40.00 | X | | Y | | | | TECHADO |
| | | VESTIDOR HOMBRES | | 1 | 2 | VESTIRSE Y DESVESTIRSE | TOCADOR 2 BANCOS 1 CLOSET | 12.00 | X | X | X | | | | TECHADO |
| | | VESTIDOR MUJERES | | 1 | 2 | VESTIRSE Y DESVESTIRSE | TOCADOR 2 BANCOS 1 CLOSET | 12.00 | X | X | X | | | | TECHADO |
| | | SERV.S. MUJER | | 1 | 2 | FISIOLOGICAS | 1 INODORO 1 LAVAMANO | 2.00 | X | X | X | | | | TECHADO |
| | | SERV.S. HOMBRES | | 1 | 2 | FISIOLOGICAS | 1 INODORO 1 LAVAMANO | 2.00 | X | X | X | | | | TECHADO |

| ZONA | SUBZONA | ESPACIO | SUB ESPACIO. | No. ESPACIO | No. PERSONAS | ACTIVIDADES | MOBILIARIO | AREA MT2 | ILUMINAC | | VENTILAC | | AIRE ACONDIC | | CONDICIONES ESPECIALES |
|---------------------------------|---|---------------------------|---------------------|-------------|--------------|-----------------------|----------------------|----------|----------|------|----------|------|--------------|------|---|
| | | | | | | | | | NAT. | ART. | NAT. | ART. | NORMAL | ALTO | |
| | | | ASEO | 1 | 1 | LIMPIEZA | POCETA | 2.00 | X | X | X | | | | |
| | | | BODEGA | 1 | | GUARDAR | | 12.00 | X | X | X | | | | |
| P U B L I C A | R E C U L T U R A T I V A | VIVERO | PLANTAS DE SOL | 1 | | EXHIBIR | | | X | | X | | | | PATIO AL AIRE LIBRE |
| | | | PLANTAS DE SOMBRA | 1 | | EXHIBIR | TARIMAS VENTILADAS | 75.00 | X | | X | | | | -AREA ENCEMENTADA DE CONSTANTE RIEGO. -LUZ SOLAR FILTRADA CON TELA METALICA. |
| | | | BODEGA DE FERTILIZ. | 1 | 1 | GUARDAR FERTILIZANTES | ESTANTES INSECTICIDA | 3.00 | X | X | X | | | | |
| | | | BODEGA DE MACETAS | 1 | 1 | ALMACENAR MACETAS | ESTANTES | 16.00 | X | X | X | | | | |
| | | | RECEPCION Y CONTROL | 1 | 1 | INFURMAR | ESCRITORIO SILLA | 16.00 | X | X | X | | | | |
| | | AREA DE DESCANSO Y ALMORZ | KIOSKOS | 25 | 125 | DESCANSAR ALMORZAR | 1 MESA 5 SILLAS | 300.00 | X | | X | | | | |

| ZONA | SUBZONA | ESPACIO | SUB ESPACIO. | No. ESPACIO | No. PERSONAS | ACTIVIDADES | MOBILIARIO | AREA MT2 | ILUMINAC | | VENTILAC | | AIRE ACONDIC | | CONDICIONES ESPECIALES | |
|---------------------------------|--|---------------------------|---------------------|-------------|------------------|------------------|---|----------|----------|------|----------|------|--------------|------|------------------------|--|
| | | | | | | | | | NAT. | ART. | NAT. | ART. | NORMAL | ALTO | | |
| | | AREA DE JUEGOS DIRIGIDOS. | JUEGOS | 4 | 40 NIÑOS | RECREARSE | 2 COLUMPIO 2 SURE Y BAJA 2 DESLIZAD | 80.00 | X | | X | | | | | |
| | | SENDE-ROS INTERPRE- | | 1 | GRUPOS DE 5 0 10 | RECORRER | SEÑALIZA-CION | | X | | X | | | | | |
| | | NUCLEO DE S.S. | SERV.S. HOMBRES | 1 | 3 | FISIOLOGI-CAS. | 3 INODOROS 3 URINARIO 3 LAVAMANO | 20.00 | X | X | X | | | | | |
| | | | SERV.S. MUJER | 1 | 4 | FISIOLOGI-CAS. | 4 INODOROS 4 LAVAMAN. | 25.00 | X | X | X | | | | | |
| | | | ASEO | 1 | 1 | LIMPIEZA | POCETA | 2.00 | X | X | X | | | | | |
| P R I V A D A | A D M I N I S T R A T I V A | OFICINA ADMINIS TRADOR | RECEP-CION | 1 | 1 | RECIRIR INFORMAR | SILLA ESCRITORIO MAQUINA DE ESCRIBIR | 12.00 | X | X | X | | | | | |
| | | | SALA DE ESPERA | 1 | 5 | ESPERAR | SILLAS | 20.00 | X | X | X | | | | | |
| | | | AREA DE SECRETA RIA | 1 | 1 | RECIRIR INFORMAR | SILLA ESCRITORIO MAQUINA DE ESCRIBIR | 12.00 | X | X | X | | | | | |

| ZONA | SUBZONA | ESPACIO | SUB ESPACIO. | No. ESPACIO | No. PERSONAS | ACTIVIDADES | MOBILIARIO | AREA MT2 | ILUMINAC | | VENTILAC | | AIRE ACONDIC | | CONDICIONES ESPECIALES |
|------|---------|-----------------------------|-------------------------|-------------|--------------|-------------------|--|----------|----------|------|----------|------|--------------|------|------------------------|
| | | | | | | | | | NAT. | ART. | NAT. | ART. | NORMAL | ALTO | |
| | | | OFICINA ADMINISTRADOR | 1 | 1 | DIRIGIR | SILLA RECLINABLE ESCRITORIO SILLAS FIJAS | 16.00 | X | X | X | | | | |
| | | | S. SANIT PARA ADMINIST. | 1 | 1 | FISIOLOGICAS | INODORO LAVAMANDS | 2.50 | X | X | X | | | | |
| | | | AREA ORDENANZA | 1 | 3 | OFICIOS VARIOS | SILLAS MESAS | 6.00 | X | X | X | | | | |
| | | OFICINA ENCARGADO DEL MUSEO | AREA DE SECRETARIA | 1 | 1 | RECIBIR INFORMAR | SILLA ESCRITORIO MAQUINA DE ESCRIBIR | 12.00 | X | X | X | | | | |
| | | | OFICINA ENCARGADO. | 1 | 1 | REALIZAR MONTAJES | SILLA ESCRITORIO SILLAS FIJAS. | 12.00 | X | X | X | | X | | |
| | | SECCION INVESTIGACION. | AREA DE SECRETARIA | 1 | 1 | RECIBIR INFORMAR | SILLA ESCRITORIO MAQUINA DE ESCRIBIR | 12.00 | X | X | X | | | | |

| ZONA | SUBZONA | ESPACIO | SUB ESPACIO. | No. ESPACIO | No. PERSONAS | ACTIVIDADES | MOBILIARIO | AREA MT2 | ILUMINAC | | VENTILAC | | AIRE ACONDIC | | CONDICIONES ESPECIALES |
|---------------------------------|--|----------------------------|---------------------|-------------|--------------|--------------------------|--|----------|----------|------|----------|------|--------------|------|------------------------|
| | | | | | | | | | NAT. | ART. | NAT. | ART. | NORMAL | ALTO | |
| P R I V A D A | A D M I N I S T R A T I V A | SECCION INVESTIGACIONES | OFICINA TECNICO | 1 | 1 | DIRIGIR | SILLA ESCRITORIO SILLAS FIJAS | 12.00 | X | X | X | | X | | |
| | | | AREA DE TRABAJO | 1 | 3 | CLASIFICAR | MESAS, GABINETES Y ESTANTES ALTERNADOS ARRIBA Y DE LAS MESAS SILLAS ESTANTES | 43.20 | X | X | X | | X | | |
| | | | OFICINA | 1 | 3 | ESCRIBIR DIBUJAR | SILLAS ESCRITORIOS, MESAS DE DIBUJO BANCOS | 20.00 | X | X | X | | X | | |
| | | | RODEGA HERRAM. | 1 | 1 | GUARDAR EQUIPO | ESTANTES | 9.00 | X | X | X | | | | |
| | | | AREA DE LAVADO | 1 | | LAVARSE | JUEGO DE FILA Y 2 LAVADEROS | 2.50 | X | | X | | | | |
| | | | VESTIDOR Y S. SANIT | 1 | | VESTIRSE Y FISIOLÓGICAS. | CLOSET INODORO | 5.00 | X | X | X | | | | |

| ZONA | SUBZONA | ESPACIO | SUB ESPACIO. | No. ESPACIO | No. PERSONAS | ACTIVIDADES | MOBILIARIO | AREA MT2 | ILUMINAC | | VENTILAC | | AIRE ACONDIC | | CONDICIONES ESPECIALES | |
|---------------------------------|--|------------------------|---------------------------|-------------|--------------|--|--|----------|----------|------|----------|------|--------------|------|--|--|
| | | | | | | | | | NAT. | ART. | NAT. | ART. | NORMAL | ALTO | | |
| P R I V A D A | A D M I N I S T R A T I V A | TALLER DE RESTAURACION | OFICINA RESTAURADOR | 1 | 1 | CONTROL ARCHIVAR | SILLA ESCRITORIO SILLAS FIJAS ARCHIVO | 12.00 | X | X | X | | X | | | |
| | | | AREA DE LABORATORIO. | 1 | 3 | LIMPIAR ELABORAR FRAGMENTOS PEGAR PINTAR | MESAS SILLAS GABINETES GAVETEROS ESTANTERIA LAVATRAST. CON FILETA EQUIPO INDUSTRIAL O CASERO (HORNO, REFRIGERADOR) | 42.80 | X | X | X | X | | X | - SISTEMA DE EXTRACCION DE GASES. - EXTINGUIDOR CONTRA INCENDIOS. | |
| | | | BODEGA DE QUIMICOS. | 1 | 1 | GUARDAR | ESTANTERIA | 16.00 | X | X | X | X | | X | | |
| | | | BODEGA MATERIAL ARQUEOLOG | 1 | 1 | GUARDAR | ESTANTERIA ARMARIOS | 12.00 | X | X | X | X | | X | | |
| | | | VESTID. | 1 | 3 | GUARDAR | LOCKERS | 6.00 | X | X | X | | | | | |
| | | | BAÑO | 1 | 3 | DUCHARSE FISIOLÓGICAS. | TUBO DUCHA LAVAMANO DUCHA | 3.00 | X | X | X | | | | | |

| ZONA | SUBZONA | ESPACIO | SUB ESPACIO. | No. ESPACIO | No. PERSONAS | ACTIVIDADES | MOBILIARIO | AREA MT2 | ILUMINAC | | VENTILAC | | AIRE ACONDIC | | CONDICIONES ESPECIALES |
|--|---|------------------------|--------------------|-------------|--------------|--|--------------------------------|----------------------|----------|------|----------|------|--------------|------|---|
| | | | | | | | | | NAT. | ART. | NAT. | ART. | NORMAL | ALTO | |
| | | SERVICIOS DEL PERSONAL | S. SANIT MUJER | 1 | | FISIOLOGICAS | INODOROS LAVAMANOS | 8.00 | X | X | X | | | | |
| | | | S. SANIT HOMBRE | 1 | | FISIOLOGICAS | INODOROS MINGITORIOS LAVAMANOS | 9.00 | X | X | X | | | | |
| | | | ASED | 1 | | LIMPIEZA | POCETA | 3.00 | X | | X | | | | |
| S G E E R N V E I R C A I L O E S S | M A N T E N I E N T O | TALLER | AREA DE TRABAJO | 1 | 1 | PINTAR REPARAR LIMPIAR ELABORAR | MESAS BANCOS | 20.00 | X | X | X | | | | |
| | | | BODEGA | 1 | 1 | GUARDAR MATERIAL HERRAMIENT. | ESTANTES | 9.00 | X | X | X | | | | |
| | | | CONSERJERIA | 1 | 1 | | MESA SILLA | 6.00 | X | X | X | | | | |
| | | | CUARTO DE MAQUINAS | | | | | PLANTA DE EMERGENCIA | 6.00 | X | | X | | | SEMI ABIERTO, CERCADO CON MALLA CICLON. |

| ZONA | SUBZONA | ESPACIO | SUB ESPACIO. | No. ESPACIO | No. PERSONAS | ACTIVIDADES | MOBILIARIO | AREA MT2 | ILUMINAC | | VENTILAC | | AIRE ACONDIC | | CONDICIONES ESPECIALES | |
|-------------|---------|------------------------------|-----------------|-----------------|--------------|----------------------|-------------------------|---------------|----------|------|----------|------|--------------|------|------------------------|--|
| | | | | | | | | | NAT. | ART. | NAT. | ART. | NORMAL | ALTO | | |
| RESIDENCIAL | SOCIAL | VIVIENDA PARA ADMINISTRADOR. | GARAGE | 1 | 2 VEHIC | ESTACIONARSE | | 48.00 | X | | X | | | | | |
| | | | SALA | 1 | | RECIBIR VISITAR | SILLONES SOFA | 16.00 | X | X | X | | | | | |
| | | | COMEDOR | 1 | | COMER | JUEGO DE 6 PERSONAS | 12.00 | X | X | X | | | | | |
| | | | DORMIT. HUESPED | 1 | 1 | DORMIR DESCANSAR | CLOSET CAMA | 9.00 | X | X | X | | | | | |
| | | | BAÑO HUESPED | 1 | 1 | BAÑARSE FISIOLÓGIC. | INODORO LAVAMANOS DUCHA | 3.00 | X | X | X | | | | | |
| | PRIVADA | | | ESTAR FAMILIAR. | 1 | | RECREARSE | SILLONES T.V. | 16.00 | X | X | X | | | | |
| | | | | DORMITORIOS. | 2 | | DORMIR DESCANSAR | CLOSET CAMA | 24.00 | X | X | X | | | | |
| | | VIVIENDA PARA ADMINISTRADOR | BAÑO | 1 | | BAÑARSE FISIOLÓGICAS | INODORO LAVAMANOS DUCHA | 3.00 | X | X | X | | | | | |

| ZONA | SUBZONA | ESPACIO | SUB ESPACIO. | No. ESPACIO | No. PERSONAS | ACTIVIDADES | MOBILIARIO | AREA MT2 | ILUMINAC | | VENTILAC | | AIRE ACONDIC | | CONDICIONES ESPECIALES | |
|-------------|-----------|---------------------|--------------|-------------|--------------|----------------------|---|----------|----------|------|----------|------|--------------|------|------------------------|--|
| | | | | | | | | | NAT. | ART. | NAT. | ART. | NORMAL | ALTO | | |
| RESIDENCIAL | SERVICIOS | | DESAYUNADOR | 1 | | DESAYUNAR | MESA FIJA BANCOS | 5.00 | X | X | X | | | | | |
| | | | COCINA | 1 | | COCINAR | COCINA REFRIGERADOR LAVATRAS-TOS PANTRIES | 9.00 | X | X | X | | | | | |
| | | | UTILERIA | | | OFICIOS | LAVADORA SECADORA | 5.00 | X | X | X | | | | | |
| | SOCIAL | VIVIENDA, ENCARGADO | GARAGE | | 1 VEHIC | ESTACIONARSE | | 18.00 | | | | | | | | |
| | | | SALA-COMEDOR | 1 | | DESCANSAR COMER | SILLONES SOFA JUEGO DE 6 PERSONAS | 16.00 | X | X | X | | | | | |
| | PRIVADA | | DORMITORIOS | 2 | | DORMIR DESCANSAR | CLOSET CAMA | 18.00 | X | X | X | | | | | |
| | | | BAÑO | 1 | | BAÑARSE FISIOLÓGICAS | INODORO LAVAMANOS DUCHA | 3.00 | X | X | X | | | | | |
| | SERVICIOS | | COCINA | 1 | | COCINAR | COCINA REFRIGERADOR LAVATRAS-TOS | 6.00 | X | X | X | | | | | |

| ZONA | SUBZONA | ESPACIO | SUB ESPACIO. | No. ESPACIO | No. PERSONAS | ACTIVIDADES | MOBILIARIO | AREA MT2 | ILUMINAC | | VENTILAC | | AIRE ACONDIC | | CONDICIONES ESPECIALES |
|-------------|----------------|-------------------------------------|----------------------|-------------|--------------|------------------------------|--------------------------------|----------|----------|------|----------|------|--------------|------|--|
| | | | | | | | | | NAT. | ART. | NAT. | ART. | NORMAL | ALTO | |
| RESIDENCIAL | | | UTILE- RIA | 1 | | OFICIOS | SECADORA LAVADORA | 5.00 | X | X | X | | | | |
| | SOCIAL | VIVIEN- DA PARA TECNI- COS | GARAGE | 1 | 1 VEHIC | ESTACIONAR- SE | | 18.00 | X | | X | | | | |
| | | | SALA | 1 | | DESCANSAR | SOFAS CAMAS | 20.00 | X | X | X | | | | - FLEXIBILIDAD DE SALA - DORMITORIO. |
| | | | COCINE- TA BAR | | | COCINAR COMER | COCINETA MESA-BAR BANCOS | 5.00 | X | X | X | | | | - FLEXIBILIDAD DE COCINA-BAR-COMEDOR. |
| | PRIVADA | | DORMITO RIOS | 2 | | DORMIR DESCANSAR | CLOSET CAMA | 24.00 | X | X | X | | | | |
| | | | BAÑO | 1 | | BAÑARSE FISILOGI- CAS. | INODORO LAVAMANO DUCHA | 3.00 | X | X | | | | | |
| | SERVI- CIOS | | UTILE- RIA | 1 | | OFICIOS | LAVADORA SECADORA | 5.00 | X | X | X | | | | |
| | SOCIAL | VIVIEN- DA PARA VIGILAN TE | CORRE- DOR | 1 | | DESCANSAR COMER | BANCAS MESAS BANCOS | 20.00 | X | X | X | | | | |
| | PRIVADA | | DORMITO RIOS | 2 | | DORMIR | CAMAS MUEBLES | 24.00 | X | X | X | | | | |

| ZONA | SUBZONA | ESPACIO | SUB ESPACIO. | No. ESPACIO | No. PERSONAS | ACTIVIDADES | MOBILIARIO | AREA MT2 | ILUMINAC | | VENTILAC | | AIRE ACONDIC | | CONDICIONES ESPECIALES |
|-------------|-----------|---------|--------------------|-------------|--------------|-----------------------|------------------------------|----------|----------|------|----------|------|--------------|------|------------------------|
| | | | | | | | | | NAT. | ART. | NAT. | ART. | NORMAL | ALTO | |
| RESIDENCIAL | SERVICIOS | | COCINA | 1 | | COCINAR | POVO PARA COMAL Y OLLAS MESA | 7.00 | X | X | X | | | | |
| | | | AREA DE LAVADEROS. | 1 | | OFICIOS | JUEGO DE PILA Y LAVADEROS | 4.00 | X | X | X | | | | |
| | | | BAÑO | 1 | | BAÑARSE FISIOLÓGICAS. | INODORO PILA DUCHA | 2.50 | X | X | X | | | | |
| | | | | | | | | TOTAL | 2,970.71 | | | | | | |

ZONA PUBLICA - CONTROL - COMERCIO

MATRIZ DE RELACIONES

| | | | | | |
|---|-------------------|---|---|---|---|
| 1 | caseta de control | 2 | | | |
| 2 | Estacionamiento | 1 | 0 | | |
| 3 | Tiendas Souvenirs | 1 | 1 | 0 | |
| 4 | Cafetería | 1 | 2 | 2 | 0 |
| 5 | Plaza | 2 | | | |

DIAGRAMA DE RELACIONES

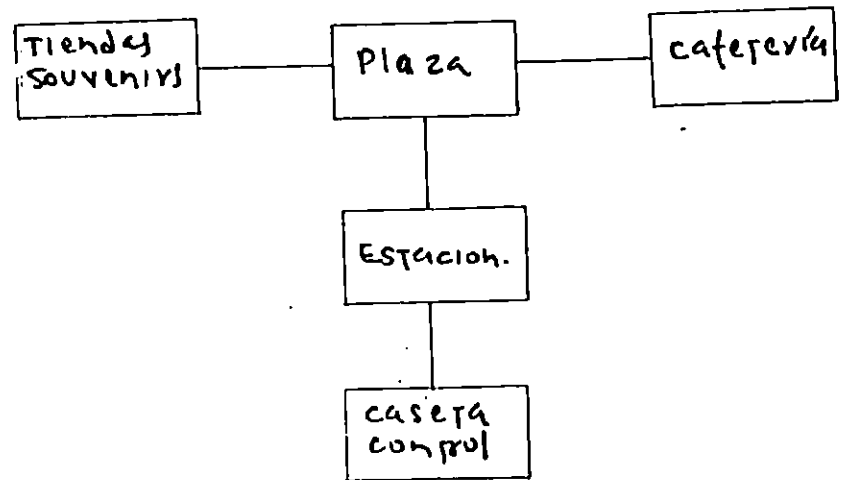

RED

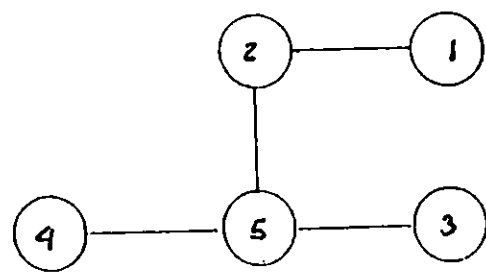

TOPOLOGIA

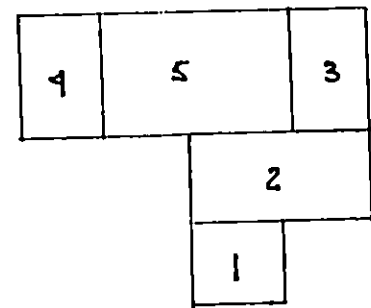

| SIMBOLOGIA | |
|------------|-------------|
| 2 | DIRECTA |
| 1 | INDIRECTA |
| 0 | NO DESEABLE |

ZONA PUBLICA = MUSEO

MATRIZ DE RELACIONES

| | | | | | | | | |
|---|----------------------|---|---|---|---|---|--|--|
| 1 | VESTIBULO Acceso | | | | | | | |
| 2 | Sala de Recepción | 2 | 1 | | | | | |
| 3 | Sala de Exhibición | 2 | 1 | 0 | | | | |
| 4 | Sala de Exposiciones | 1 | 1 | 0 | 0 | | | |
| 5 | VESTIBULO INTERIOR | 2 | 0 | 0 | 0 | 0 | | |
| 6 | CONTROL de Monitoreo | 2 | 0 | 0 | | | | |
| 7 | S.S. p/ personal | 1 | 2 | | | | | |

DIAGRAMA DE RELACIONES

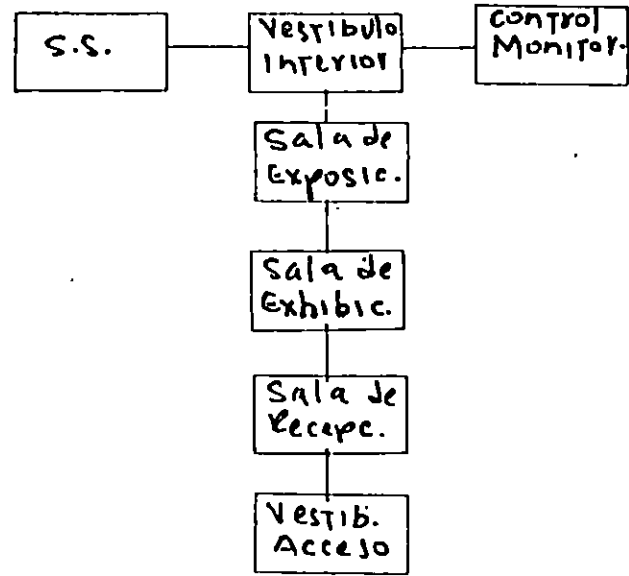

RED

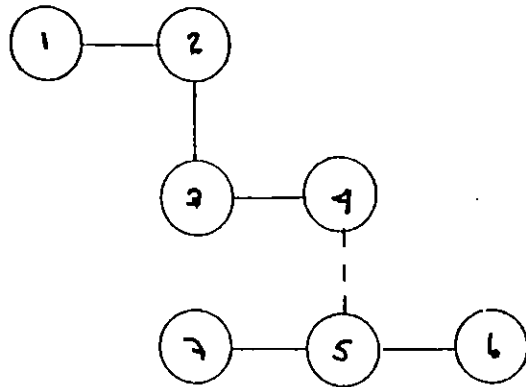

———— DIRECTA
 - - - - - INDIRECTA

TOPOLOGIA

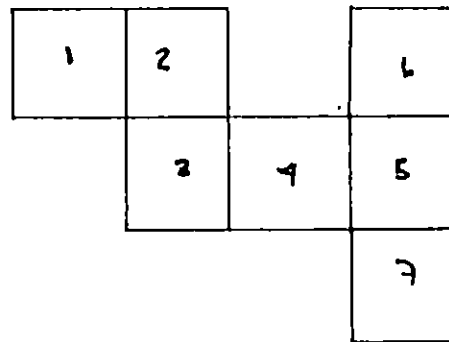

ZONA PUBLICA - RECREATIVA - EDUCATIVA - CULTURAL

MATRIZ DE RELACIONES

| | | | | | | | |
|---|----------------------|---|---|---|---|---|---|
| 1 | Áreas de Circulación | | | | | | |
| 2 | Vivevo | 2 | | | | | |
| 3 | Áreas de Descanso | 1 | 1 | | | | |
| 4 | Juegos Dirigidos | 2 | 1 | 2 | | | |
| 5 | Senderos | 1 | 1 | 1 | 1 | | |
| 6 | Núcleo S.S. | 1 | 1 | 1 | 1 | 1 | |
| 7 | Antiteatro | 1 | 1 | 1 | 1 | 1 | 2 |

DIAGRAMA DE RELACIONES

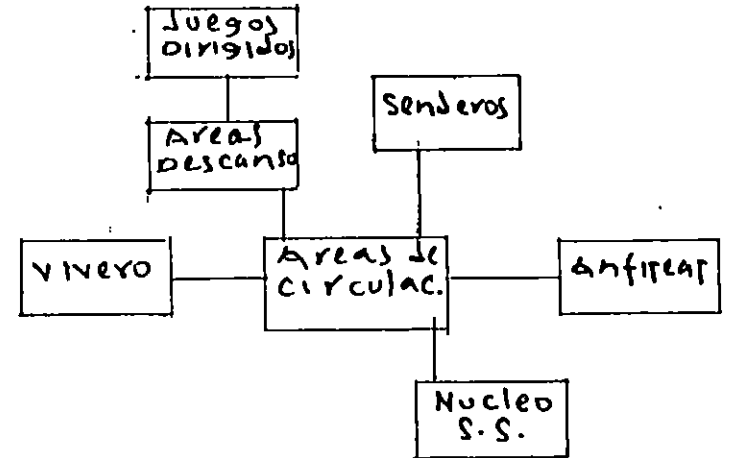

RED

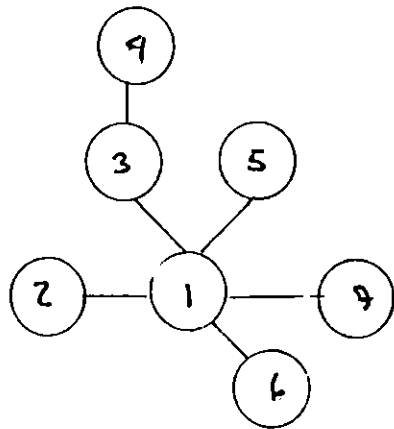

TOPOLOGIA

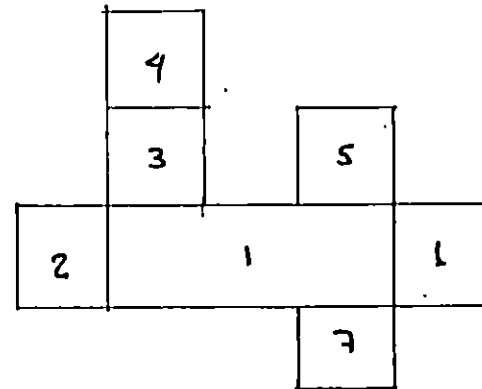

ZONA PRIVADA - ADMINISTRATIVA

MATRIZ DE RELACIONES

| | | | | | | | |
|---|---------------------|---|---|---|--|--|--|
| 1 | Vestibulo | | | | | | |
| 2 | Ofic. Administrador | 2 | | | | | |
| 3 | Ofic. Encargado | 1 | 2 | | | | |
| 4 | Seccion Investigac. | 1 | 1 | 2 | | | |
| 5 | Taller Restauracion | 1 | 1 | 1 | | | |
| 6 | Servicios Personal | 1 | 1 | 1 | | | |
| 7 | Bodega de Registro | 1 | | | | | |

DIAGRAMA DE RELACIONES

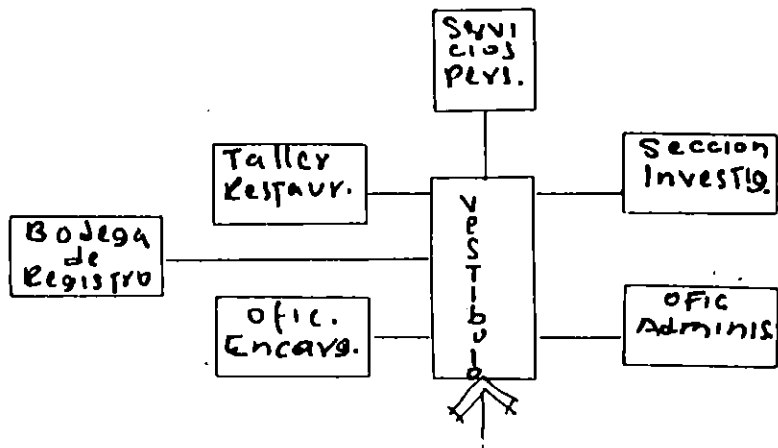

RED

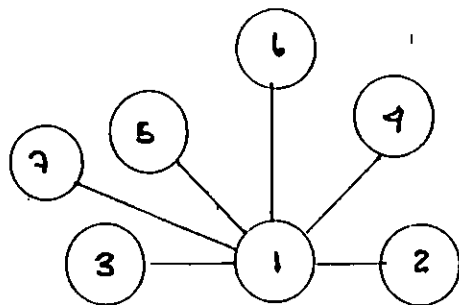

TOPOLOGIA

| | | |
|---|---|---|
| | 4 | 2 |
| 6 | 1 | |
| 5 | 7 | 3 |

ZONA DE SERVICIOS GENERALES - MANTENIMIENTO

MATRIZ DE RELACIONES

| | | | | | |
|---|--------------------|---|---|---|---|
| 1 | Vestibulo | | | | |
| 2 | Area de Trabajo | 2 | 1 | | |
| 3 | Bodega | 2 | 1 | 2 | |
| 4 | Conserjeria | 1 | | 1 | 2 |
| 5 | Cuarto de Maquinas | 1 | 0 | | |

DIAGRAMA DE RELACIONES

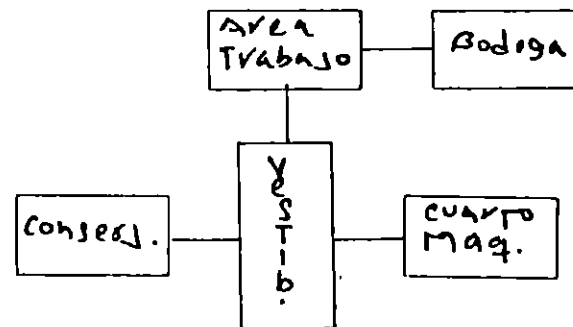

RED

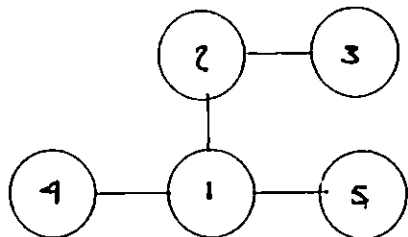

TOPOLOGIA

| | |
|---|---|
| 3 | 5 |
| 2 | 1 |
| | 4 |

4.1.4. Criterios Generales de Diseño.

Ambientales

- El uso de fuentes de agua en espacios abiertos como plazas, puntos de reunión y áreas de ventilación ayudará a contrarrestar psicológicamente el cálido clima que se da en el sitio.
- La vegetación se acondicionará a las circulaciones y lugares de estancia, creando un micro clima agradable en el sitio.
- Los espacios interiores gozarán de ventilación ~~ex-~~ iluminación natural.

Formales.

- Deberá haber un desplazamiento geométrico que proporcione aberturas con vistas al monumento.

Funcionales.

- Los diferentes edificios cumplen funciones específicas por lo que deberán estar físicamente separadas.
- Deberá existir una separación física entre el área pública y privada.

Técnicos

- Deberá optarse por materiales adecuados al clima y un sistema constructivo tradicional.

- Considerar una medida de protección contra futuras inundaciones por el desbordamiento del río.

4.1.5. Criterios Específicos de Diseño de los senderos.

- . Crear un objetivo de atracción principal.
- . Hacer un recorrido corto hacia las estructuras más importantes.
- . Hacer un recorrido escénico de todas las estructuras.
- . Integrar los senderos escénicos a las áreas de descanso.
- . Crear senderos placenteros.
- . Crear un circuito del recorrido total.
- . Crear áreas de descanso después de un recorrido bajo el sol.

4.1.6. Requerimientos de Diseño específicos para el Museo Arqueológico.

Requerimiento de Crecimiento.

La posibilidad de futura expansión deberá considerarse en las salas de exhibición de un museo, previendo un incremento del material y exhibir en épocas futuras.

Requerimientos de la Escala Humana.

La escala humana del visitante promedio en las salas de exhibiciones de nuestro país, anda por 1.70 mt. de alto y el nivel del ojo está a 1.59 mt. La mujer promedio es de

aproximadamente de 1.60 mt. de alto y el nivel de su ojo anda por 1.48. Así, la altura promedio del nivel del ojo en el adulto se encuentra a 1.62 mt.². La altura media de un niño en edad escolar está a 1.37³ y la altura de su ojo a 1.26 mts.

Requerimientos de Visualización.

Las áreas de visualización por el observador están a 12 pulgadas (30 cms), arriba de su ojo y 36 pulgadas (90 cms.) por debajo de él⁴.

El observador abarca un ángulo de 27º arriba de su ojo, dentro de una distancia de 10.0 mts.⁵.

Requerimientos de Preservación.

Las salas de exhibición de cerámica, escultura deberán ser protegidas contra la destrucción, el robo, el fuego, la humedad, la sequedad, el sol y el polvo.

-
- 2/: Tesis: propuesta para rediseño de espacios interiores y exteriores de la sala nacional de exposiciones del parque cuscatlán.,pág.54.
3/: Cartilla de construcción para Escuelas Rurales, pág.39
4/: Idem.
5/: Arte de Proyectar en Arquitectura, Neufert.,pág.427.

Mobiliario

La cerámica en particular debe protegerse contra los agentes antes mencionados, para ello se propone un mobiliario tipo armario transparente (vidrio) con estructura metálica o madera, que permita la visión del observador sin dificultad. Con dimensiones: largo 2.40 mts., ancho 0.80 mts. y 1.40 de alto, de 3 compartimientos; donde las vasijas puedan exhibirse en los cuatro frentes del mueble.

Los páneces son recomendados para exhibición de pinturas, dibujos, etc. son flexibles y móviles.

Para el museo se hace necesario exhibir una reseña histórica del sitio, con dibujos, lectura histórica, planos de ubicación de las estructuras para guianza de los turistas, que pueden ser expuestas en páneces, mamparas sostenidas por tubos de aluminio de cielo a piso o soportes instalados al piso, techo o paredes.

Este último se caracteriza por cargar el cuadro a la altura adecuada y hacerla resaltar del entorno.

Los pedestales pueden ser de diferente altura, de acuerdo al tamaño de la escultura que se exhiba, y algunos pueden ir insertados al piso. Para el disco jaguar se propone un pedestal de madera forma piramidal con dimensiones de 1.00 x

1.00 x 0.70 de alto.

Para la serpiente que emerge de la tierra, se propone un pedestal de forma piramidal, con dimensiones adecuadas a la escultura, las cuales serán estimadas por el museógrafo y sus observaciones serán de acuerdo al material con que cuenta.

Dichas esculturas deberán protegerse por medio de una valla de cadenas para evitar que el público las toque.

Requerimientos de Iluminación.

El Museo requiere iluminación natural indirecta, y en cuanto a la iluminación artificial, requiere por lo general indirecta y en algunos casos directa.

En cuanto a la luz natural que penetra a través de puertas y ventanas, ésta deberá filtrarse para evitar la radiación solar perjudicial al material del museo.

La luz artificial, incandescente y fluorescente al ser utilizadas directamente producen radiaciones que pueden perjudicar el material del museo.

Ambas iluminaciones son necesarias y complementarias, por lo que se les utilizará simultáneamente, y en forma indirecta.

La reflexión de los objetos a exponer ha sido tomada en cuenta para utilizar este tipo de iluminación.

Si bien la cerámica no es muy reflejante, el mueble que la contiene sí lo es, por lo que este tipo de iluminación es la adecuada para el amueblamiento propuesto.

Para los paneles de exhibición, se sugiere una tira luminosa a lo largo de los paneles, para que esta sea uniforme, evitando reflectores que proporcionan manchas de luz y brillos molestos.

En el caso de las esculturas, por ser de baja reflexión, podrían iluminarse directamente y para acentuar su importancia podría tener una iluminación local.

En cuanto al color de iluminación es preferible que sea blanca ya que se combina con la luz del día y que va a ser utilizada en forma indirecta.

Requerimientos de humedad y temperatura.

Los museos por lo general cuentan con sistema de aire acondicionado, que contrarreste la sequedad que podría perjudicar el material del museo.

Para ello se dispone del criterio de expertos que sugieren

una humedad relativa del 50 % y no más de 19º de temperatura para museos.

Sin embargo, existe la posibilidad de crear condiciones ambientales, que generen humedad relativa, utilizando materiales adecuados y recursos naturales como la vegetación dentro de los espacios interiores de las salas de exhibición.

Requerimientos de seguridad.

- Contra Robo

Una medida de seguridad contra robo, es la presencia de un personal de vigilancia dentro de las salas de exhibición, la cual puede extenderse a un sistema de monitoreo (televisión).

Otra medida contra este mal, es el uso de alarmas, que pueden ser colocadas en cristales, puertas, ventanas, pisos, paneles, etc., que al romper, mover o interceptar rayos de luz, funcionan. Algunas funcionan localmente y otras en un control a distancia, dependiendo del tipo de seguridad que se quiera utilizar.

- Contra incendios

Dentro de los equipos prácticos para contrarrestar el fuego, están los extinguidores, los cuales pueden ser operados

manualmente.

Para prevenir un desastre mayor se podría hacer uso de alarmas manuales y automáticas.

Las alarmas manuales son accionadas para transmitir un aviso, únicamente. Las alarmas automáticas son más sofisticadas, algunas contienen dispositivos sensibles al calor, al humo que al funcionar contienen dispositivos de extinción.

Mantener cajas de arena dentro de las salas de exhibición, puede ser una medida para proteger los objetos expuestos.

Requerimientos de Circulación.

El recorrido de los visitantes debe ser ordenado en alas o secciones radiales, para evitar un recorrido cíclico (sin fin); evitando que la gente pase por alto algo que se ha querido acentuar en la exhibición. El espacio deberá concebirse como un lugar donde la gente no tema comentar y desplazarse con facilidad.

4.1.6. Conceptualización del Proyecto.

La monumentalidad y simbolismo de la arquitectura precolombina, presente en Cara Sucia, deberá constituirse en la principal atracción del sitio, como monumento nacional

autóctono de nuestra cultura.

La arquitectura del proyecto responderá a un carácter tradicional, evitando desvirtualizar la monumentalidad del sitio. En este sentido, el proyecto funcionará sin interferir con las estructuras monumentales del sitio.

Sin embargo, el dominio del espacio exterior que es una característica propia de la arquitectura precolombina y está presente en Cara Sucia, será manejado en el proyecto por medio de plazas, terrazas, fuentes, senderos, etc., dando como resultado una integración espacial a nivel de organización, únicamente.

Organización espacial.

Básicamente, la composición del proyecto tendrá una organización axial, en cuanto a los espacios exteriores deberán ser manejados con vistas hacia la contemplación del patrimonio nacional, enfocando este fin primordial por medio de aberturas y desniveles que hagan posible su visualización.

Concepto formal.

Como se ha mencionado, el carácter formal será tradicional, enfocado hacia rasgos de los aspectos formales de la arquitectura colonial, de las primeras épocas que se dieron

en el país y que por tradición se han utilizado en nuestro medio.

Al mencionar rasgos deberán interpretarse no en su forma pura, que caracteriza esta arquitectura, sino aquellos que sean convencionales para el proyecto.

Concepto funcional.

El concepto recreacional-cultural-educativo; deberá estar presente en todas las áreas públicas del proyecto, este concepto planteado por la institución, persigue educar a la población en forma objetiva (a través de modelos) de los valores culturales autóctonos; por lo que deberá concebirse una arquitectura que sirva de medio para transmitir dichos valores.

V. SINTESIS CONCEPTUAL

5.1. Análisis y uso potencial del sitio.

Para el análisis y uso potencial del sitio se han tomado en cuenta los siguientes parámetros.

- a). Visitas internas: Entre ellas están, las que se observan en la cima de las estructuras más importantes. Otra, las que ofrece el área destinada para el proyecto, por su enfoque hacia las ruinas.
- b). Vistas externas: Se observan desde el contorno, y sirven para detectar su accesibilidad.
- c). Ruidos intensos: El frente principal del terreno es afectado por este agente, sobre todo, por la pista de aterrizaje.
- d). Ruido poco intenso: Se da alrededor del terreno, por el tráfico vehicular de las calles vecinales.
- e). Topografía: Dado que el terreno es relativamente plano, se hace necesario proteger el proyecto contra futuras inundaciones.
- f). Ubicación: Además del área indicada para el proyecto, no existe otra opción, por la potencialidad

ANALISIS Y USO POTENCIAL DEL SITIO

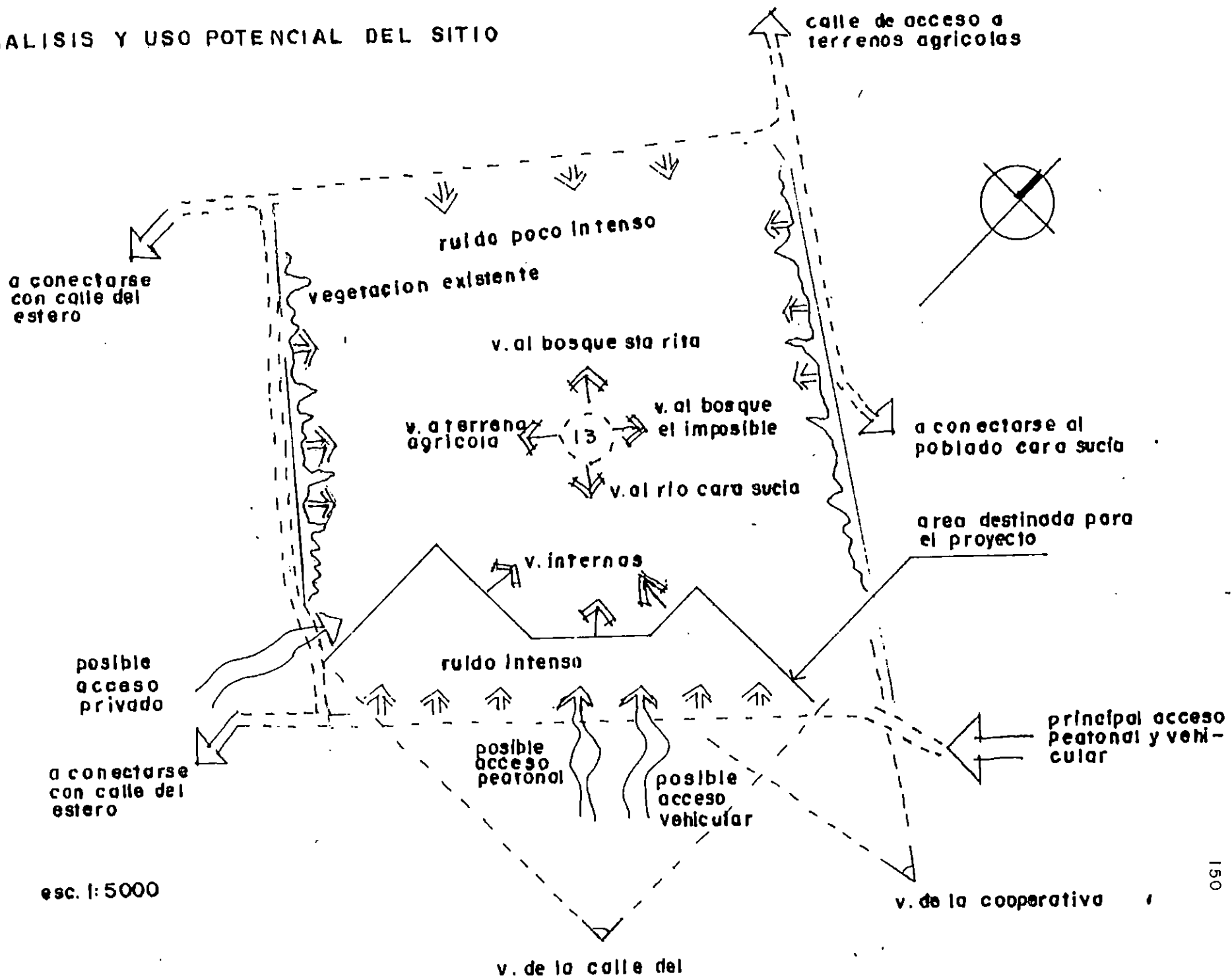

esc. 1: 5000

arqueológica del terreno.

- g). Accesibilidad: Los posibles ingresos, se constituyen en puntos más favorables para el funcionamiento del proyecto.

5.2. Criterios de Zonificación.

Accesibilidad

- . Acceso público vehicular y peatonal centralizado
- . Acceso privado descentralizado.

Vistas.

- . Lograr un acercamiento del proyecto hacia las ruinas
- . Lograr una visualización panorámica en las áreas principales del proyecto.

Ubicación

- . Integrar las áreas de descanso y almuerzo a la vegetación a proyectarse.
- . Crear áreas de pausa y puntos de partida para los senderos interpretativos.
- . Polarizar las áreas de recreación que generen mayor concentración de personas.
- . Integrar el proyecto a la organización espacial del sitio.

Seguridad

- . Crear con el proyecto una barrera de protección contra ruidos.

ZONIFICACION

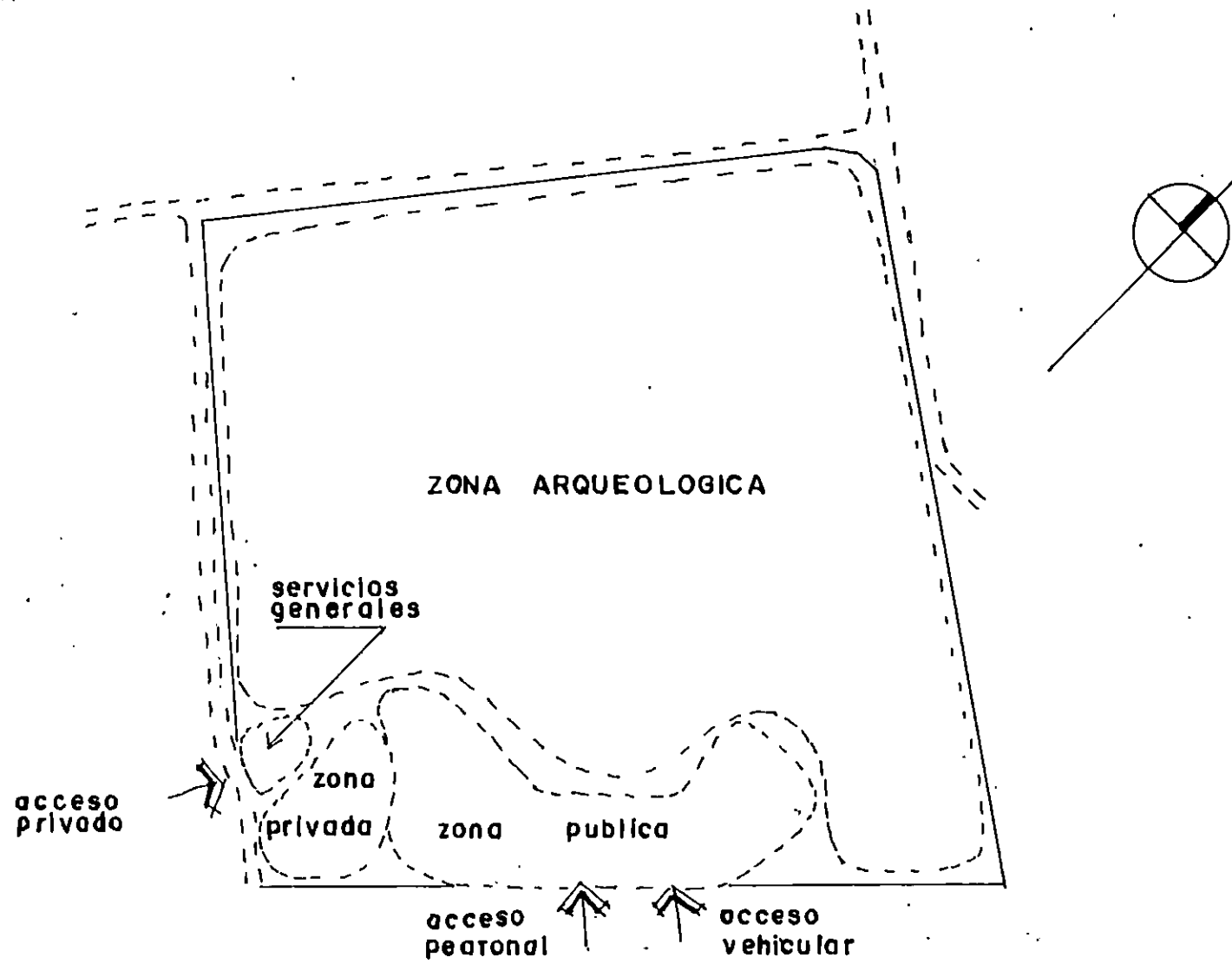

* Elaborado por la autora

esc. 1: 5000

VI. PROYECCION

6.1. Criterios de Instalaciones.

- Estructurales.

. Cimentaciones.

Las fundaciones en el sistema constructivo propuesto, es por medio de muros de piedra cuarta de concreto ciclópeo, 1:4:6:10 con altura de 0.60 mts. mínimo, con un sobrecimiento de 0.60 mts.

. Paredes.

De adobe sistema cuadrapiado, dimensiones 0.40 x 0.40 x 0.10 para luces de 3.0 - 4.0 mts. y 0.40 x 0.60 x 0.10 para luces de 6.00 mts.

. Puertas y Ventanas.

Uso de cargaderos en puertas de 1.00 x 2.10 con 0.80 mts. de área de apoyos. Para ventanas de 1.00 x 1.50 mts., las áreas de apoyo hasta 1.00 mts.

. Techos.

Uso de tijeras de madera apoyadas en paredes, mojinetes e interiores, para luces de mas de 20.00 mts. Vigas de madera apoyadas cada 4.0 - 5.0 mts. y cuartones cada 1.00 mt. para luces menores. Cubierta de teja sostenida por ambas estructuras y costaneras transversales.

- Hidráulicas.

. Agua Potable.

El suministro se hará por medio de pozo, para cada una de las terrazas, ya que se cuenta con un manto freático muy abundante.

En el caso de las fuentes, el suministro se hará por medio de pozos locales, es decir, cerca de las fuentes, con funcionamiento de equipo hidroneumático que mantenga el nivel y la recirculación del agua.

. Aguas Negras.

La recolección de aguas negras, se hará por medio de fosa séptica y un pozo de absorción, para cada una de las terrazas del proyecto.

. Aguas Lluvias.

El drenaje será por medio de tragantes, hacia una colectora que desemboque en el río Cara Sucia.

- Electricidad.

Debido a que el proyecto requiere mayor alimentación que el distribuido por CEL, se hace necesario una sub estación que pueda alimentar la capacidad requerida por el proyecto.

A falta de este servicio se contará con una planta de emergencia.

Los tableros tendrán alimentación de 110 y 220 voltios, y serán individuales para cada uno de los edificios, teniendo sus acometidas por postes de iluminación exterior.

Iluminación

. Interior.

- Museo

La iluminación será indirecta, por medio de luminarias fluorescentes, instaladas en la pared, a una altura de 2.40 mts., protegidas por tiras de madera, para obtener la iluminación requerida.

- Administración, cafetería y otros.

La iluminación será directa, por medio de luminarias fluorescentes, instaladas en la estructura del techo

- Baños, Aseo y Otros.

Tendrán iluminación incandescente, instaladas en la estructura del techo.

. Exterior.

Tanto los senderos como las plazas, contarán con postes

de iluminación cada 40.00 mts. tipo farol, de vapor de mercurio, recomendados para parques.

6.2. Memoria Descriptiva.

- Organización Espacial.

El proyecto tiene como base, dos terrazas de 2.00 mts. de desnivel, con respecto al terreno; como una medida de protección contra futuras inundaciones. Dichas terrazas se encuentran unidas por una plaza vestibular, enfocadas hacia la apreciación visual del monumento nacional.

- Aspecto Formal.

Las edificaciones responden al estilo colonial de las primeras formas en que se dió en nuestro país, utilizando un sistema constructivo tradicional (madera, teja y adobe).

. Fachadas

Museo

Techo de teja a cuatro aguas, de caída libre; pilastras y capitales en columnas, jardineras enchapadas de piedra en sillería (mil hojas) para enfatizar la entrada; revestimiento de este mismo acabado en arcos de puertas de madera.

Ventanas de marcos de madera y vidrio, protegido con balcones de hierro.

Acabado liso en paredes, con repello de cal y arena y pintadas de cal para preservación de la misma.

Enlosado de barro en pisos, con cisura de ladrillo.

. Acabado Interior.

Estructura vista de tijera, cuartones, y costaneras en cielos.

Espesores de 0.6 mts. en paredes. Zócalos de pintura negra de 0.25 mts. en paredes.

. Amueblamiento.

Armario vitral, con estructura de madera de: 0.80 de ancho x 2.40 de largo x 1.40 de alto de 3 compartimientos, para facilitar la visualización y preservación de la cerámica.

Pedestales piramidales en esculturas con vallas de protección.

. Iluminación.

- Area de Historia y Esculturas

Incrementación de la iluminación natural por medio de lámina traslúcida instalada al techo.

Iluminación artificial directa y local por' medio de luminarias fluorescentes blancas instaladas a la pared.

- Area de Cerámica y Otros

Iluminación natural y artificial indirecta.

Luminarias fluorescentes blancas instaladas a la pared, protegidas por tiras de madera para obtener este tipo de iluminación.

- Area de S.S. y Aseo

Iluminación directa, por medio de luminarias incandescentes, instalada a la pared.

- Aspecto Funcional

Distribución de secciones, alrededor de áreas de jardines centrales, que ofrece un desplazamiento ordenado, por medio de áreas de circulación y corredores.

. Seguridad

Previendo, el robo y el incendio, se han tomado las siguientes medidas:

- Vigilancia personal, localizada en puntos estratégicos, intercomunicados a un sistema de monitoreo dentro del museo.

- Extinguidores y cajas de arena como medida contra incendio.

- Salida de emergencia a una área abierta, para los usuarios.

. Apoyo

Servicios sanitarios y aseo para uso del personal del museo.

. Jardinería

En área de jardines interiores, fuentes centrales, de estilo colonial, ornamentadas con izotes, colaciones, grama y otros, protegida por un pretil de cemento para evitar la depredación de las mismas.

- Administración

. Aspecto Formal

Fachadas

Similar al anterior, con la variante de pórticos en los accesos, para enfatizar las entradas.

. Acabado Interior

Estructura vista; mas liviana, de cuartones y costaneras.

Espesores de 0.40 mts. en paredes.

. Iluminación

Area de Oficinas

Iluminación artificial directa, por medio de luminarias fluorescentes blancas, sostenida por la estructura del techo.

S.S. y Aseo

Iluminación artificial directa, por medio de luminarias incandescentes.

Aspecto Funcional

Distribución de oficinas alrededor de jardines centrales, para facilitar una circulación ordenada.

Desnivel de 0.90 mts., entre oficinas administrativas y áreas de trabajo de las secciones investigaciones y restauración; para obtener una mayor altura que facilite introducir una estela en esta área.

Seguridad

Como medida de seguridad, la bodega de registro se encuentra localizada, cerca de las áreas de investigación y restauración.

Jardinería

En área de jardines interiores, fuentes de estilo colonial, ornamentadas con plantanillos, pico de pájaro, agaves, grama, matalíes, cantarito y otros, protegidas por un pretil de cemento para evitar la depredación de las mismas.

- Cafetería, núcleo de S.S. y Tiendas de Souvenirs

Aspecto Formal

Fachadas

Techo de teja a tres aguas, pilastras y capiteles en columnas, ventanas de marco de madera y vidrio protegidas por balcones, puertas de madera.

. Acabado Interior

Estructura vista, mas liviana, de cuartones y costaneras.

Espesores de 0.40 en paredes.

. Iluminación artificial directa, por medio de luminarias fluorescentes blancas, sostenida por la estructura del techo.

- Núcleo de S.S. y Aseo

Iluminación artificial directa, por medio de luminarias incandescentes.

. Aspecto Funcional

La unión de estos tres elementos se debe a la afinidad de servicios que ofrecen, por su función comercial.

En el caso de la cafetería esta orientado hacia las vistas del monumento, con el fin de disfrutar el paisaje.

- Vivero

. Aspecto Formal

Area Techada

Techo de teja a dos aguas, pilares y ventanas.

. Acabado Interior

Estructura vista, liviana, de cuarterones y costaneras.

Espesores de paredes de 0.40 mts.

Enlosado de barro en piso, cisura de ladrillo.

. Iluminación

Iluminación directa, por medio de luminarias fluorescentes blancas, sostenida por la estructura del techo.

Area No Techada

. Acabado Interior

Estructura metálica vista, polin "C" acoplado y soldado para columnas y vigas, perfiles de 1" x 1" transversales, a manera de costaneras, para fijar la tela metálica, pintados de anticorrosivo por la intemperie.

Piso encementado por frecuencia de humedad.

. Amueblado

Tarimas sostenidas por bloques de concreto ventiladas por debajo.

Aspecto Funcional

El vivero cuenta con tres tipos de áreas: techada, no techada y patio por las condiciones que requieren las plantas, el cual se constituye en un medio de exhibición de plantas nativas al público.

- Anfiteatro

Aspecto Formal

Planta

Cuenta con tres áreas: auditorium, escenario y vestidores, por su forma trapezoidal parte de una semi circunferencia desde el escenario, hacia una abertura de 45 grados al auditorium. El área de vestidores sigue la tendencia circunferencial.

Fachada

Techo de teja circular, en tijeras empernadas a un anillo metálico, sostenido por un mástil de caoba.

Vestidores

Estructura vista de madera, por cuartones y costaneras apoyadas en paredes interiores.

Espesores de 0.40 en paderes.

Enlosado de barro en piso, con cisura de ladrillo.

- . Acabado Exterior

- Auditorium

- Graderias de 0.35 mts. alto y para pasillos de 0.175 alto, encementadas.

- Muro de piedra cuarta a 45 grados.

- . Aspecto Funcional

- El semicírculo del escenario y la distribución de los muros a 45 grados, que conforman el auditorium, crea condiciones de acustica al anfiteatro.

- Mantenimiento

- . Aspecto Formal

- Fachada

- Techo de teja a cuatro aguas, ventanas y puertas de madera, área cerrada por malla ciclón, donde se encuentra localizada la planta de emergencia.

- . Acabado Interior

- Estructura vista de cuartones y costaneras en cielos, espesores de 0.40 en paredes, piso encementado.

- . Seguridad

- El acceso al área de trabajo, esta controlada por el conserje, el cual es único, para evitar el robo de

material y herramientas

- Viviendas

. Aspecto Formal

Fachada

Techo de teja a dos aguas, ventanas de marco de madera y vidrio, protegidas con balcones, puertas de madera.

. Acabado Interior

Estructura vista de madera, cuarterones y costaneras. espesores de 0.40 mts., repelladas de cal y arena, pintadas de cal

. Iluminación

Iluminación directa, por medio de luminarias fluorescentes, sostenidas por el techo.

. S.S. y Utileria

Iluminación directa, por luminarias incandescente.

. Aspecto Funcional

La distribución de espacios interiores de cada vivienda es diferente debido a la diversidad cultural de los usuarios.

- Areas Exteriores

. Taludes

Como medida de protección contra el ruido, a lo largo del frente principal del terreno, se propone un talud verde, compuesto por barreras de arboles de rápido crecimiento (almendro de playa) seguido de veraneras y crotos.

Las terrazas que componen el proyecto están detenidas por taludes de grama 40% de pendiente, y en su borde una barrera de crotos como protección.

Plazas

La plaza vestibular, es decir la que une a las dos terrazas, es de estilo colonial, sirve de recepción a los visitantes, y la presencia de una gradería para sentarse que culmina con una fuente del mismo estilo, invita a una contemplación de tranquilidad y descanso psicológico en el sitio.

A manera de arriate superior a las graderías, se dejan ver arbustos de barbona, que ofrece sombra para el descanso temporal.

La fuente en la parte superior, es un elemento enfriador del ambiente, sus tres piletas dejan caer agua desde arriba, enfriando el micro clima que se da en la plaza.

Bajo el cálido clima esta plaza se constituye en

una recepción acogedora. La grava volcánica de su superficie, reduce toda fatiga personal e invita a reposar en las graderías.

Plaza No.2

Es una enorme plaza circular, su acabado superficial es de grama y piedra de canto rodado, se encuentra cerca de las principales estructuras, realizando el mismo concepto de la anterior, con mas graderías, con vegetación en varios niveles de arbustos de barbona, que por lo desigual de sus alturas, permite la contemplación de las estructuras, desde una posición de descanso y sombra. La fuente al igual que la anterior, como elemento enfriador del microclima de la plaza.

Plaza No.3

Es un detalle de jardín al paso de uno de los senderos principales, ofrece bienvenida al bosque mas cercano de las principales estructuras, esta conformada por una fuente de estilo colonial, arbustos ornamentales y por tres árboles de madrecaao, que ofrecen asiento alrededor de su tallo.

Plaza No.4

Es propicia para el descanso, despues de un recorrido bajo el sol, la fuente de estilo colonial es

bastante alta como para enfriar el microclima, de tal manera que el visitante pueda refrescarse, mojar sus manos, la cara si desea, es una fuente que por su forma y la altura con que cae el agua, casi se constituye en una cascada, esta rodeada de árboles de madre cacao.

Plaza No.5

Contiene una fuente de menor tamaño, rodeada de árboles de madre cacao, ofrece bienvenida al bosque No.2.

- Senderos

Conducen a las plazas y estructuras, al igual que las plazas, son de grama y piedra de canto rodado.

Algunos son asoleados y otros los que atraviezan los bosques llevan sombra.

Un sistema de señalización facilitará su interpretación.

Sendero Escénico

Este sendero es árido pero permite la contemplación escénica de casi todas las estructuras del sitio; ofrece una vista de pájaro, por así decirlo, al efectuar su recorrido

- Bosques

Son dos y están opuestos entre sí, contienen árboles de

madre cacao, amates, almendro de playa, flor de mayo, siete pellejos, jícaros, ceibas, guarumos, morros; todos de origen nativo y de raíces superficiales, evitando dañar las estructuras.

Para las áreas de descanso y almuerzo, bajo la sombra de los árboles se encontrarán juegos de mesa y bancos de cemento; y kioskos techados de téja en áreas de sol. Cercano a estas áreas se encontrarán arbustos ornamentales de palma de paíz, plumeros, veraneras y entre las matas, metalies, cantarito, panameña y navidad que permitirán la recreación infantil al lado de juegos dirigidos.

- Zona Boscosa

Contiene árboles nativos y ornamentación al igual que los bosques.

- Iluminación

Las terrazas, estacionamiento, plazas y senderos contarán con postes de iluminación de vapor de mercurio, tipo farol, cada 40,00 mts.

- Estacionamiento

Con capacidad para 5 "buses alegres" y 30 vehículos particulares, con caseta de control comun para peatones y vehículos.

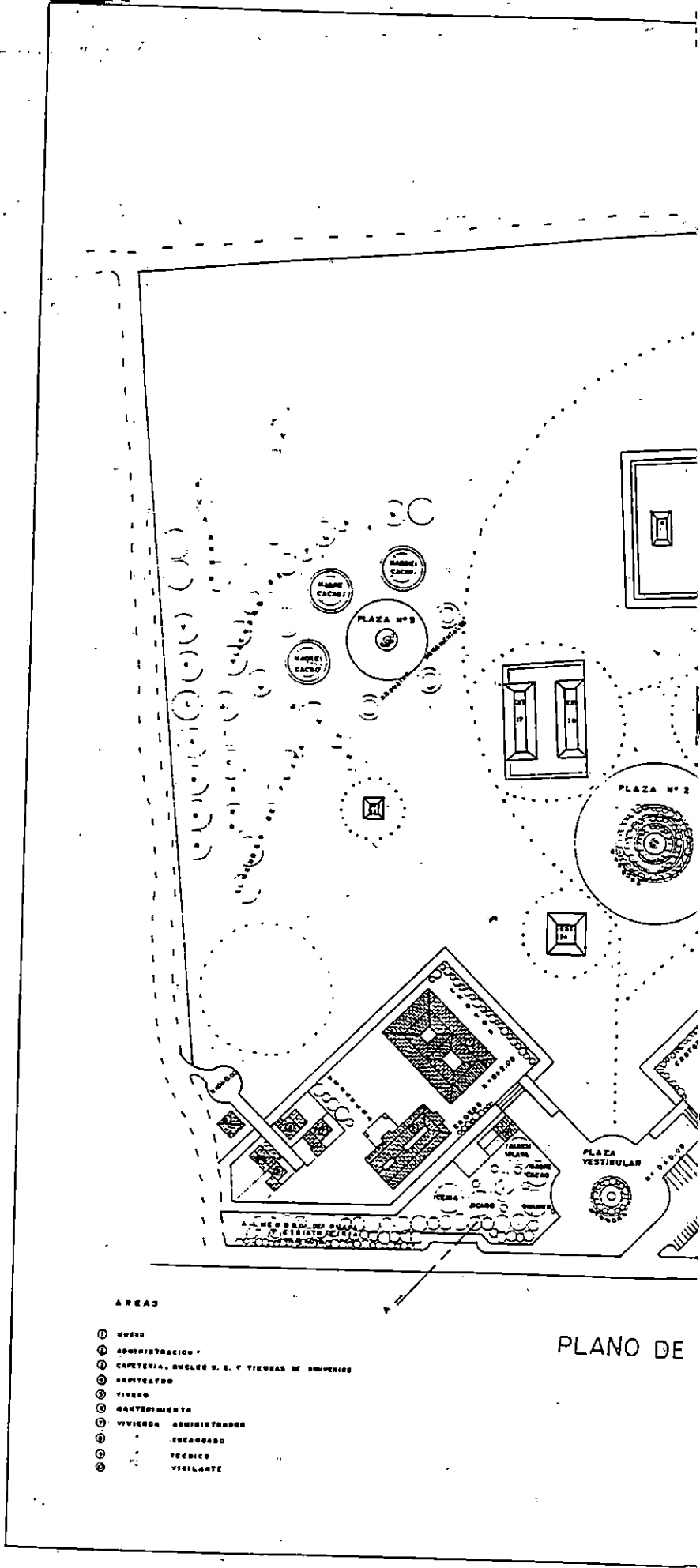

AREAS

- ① MUÑO
- ② ADMINISTRACION
- ③ CAFETERIA, BUELOS D. S. Y TIERRAS DE BOMBEROS
- ④ ARQUITECTOS
- ⑤ VIVENDAS
- ⑥ BARRIO
- ⑦ VIVIENDA ADMINISTRADOR
- ⑧ ESCUADRA
- ⑨ TECNICO
- ⑩ VIGILANTE

PLANO DE

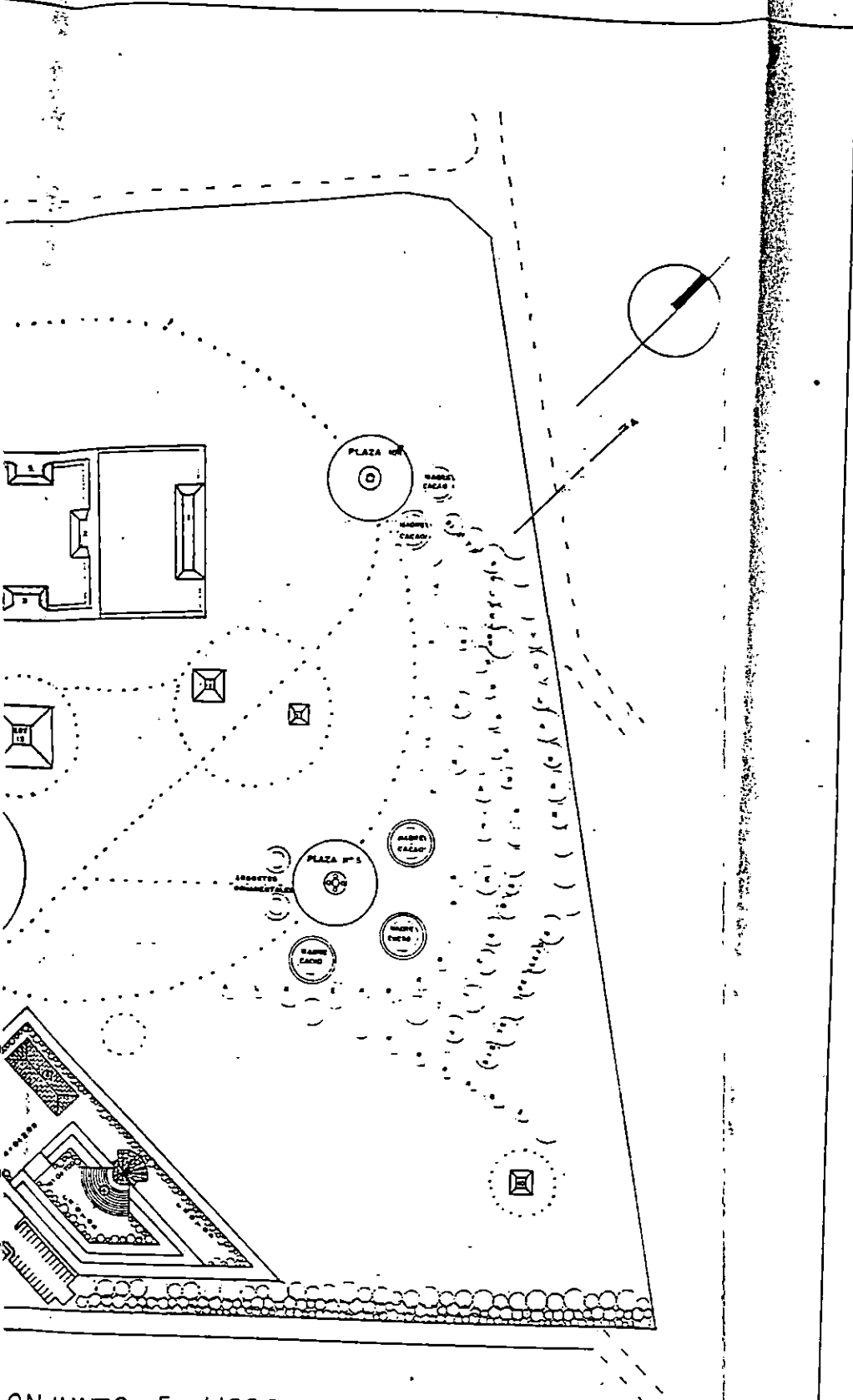

ONJUNTO Esc. 1:1000

| | | | |
|--|---|--|---------------|
| | PROYECTO PROYECTO ARQUITECTÓNICO DEL CENTRO CULTURAL EN EL SITIO ARQUEOLÓGICO DE CARRIZAL | | 1/2 |
| | PLANO DE CONJUNTO | | |
| DISEÑO DR. JOSÉ CALAN LEO GARCÍA STOLA | PROYECTO PLANO PLANTA GENERAL DISEÑO | COORDINACIÓN LUIS ALVARADO ESTUDIO 1980 | ESCALA 1/2 |

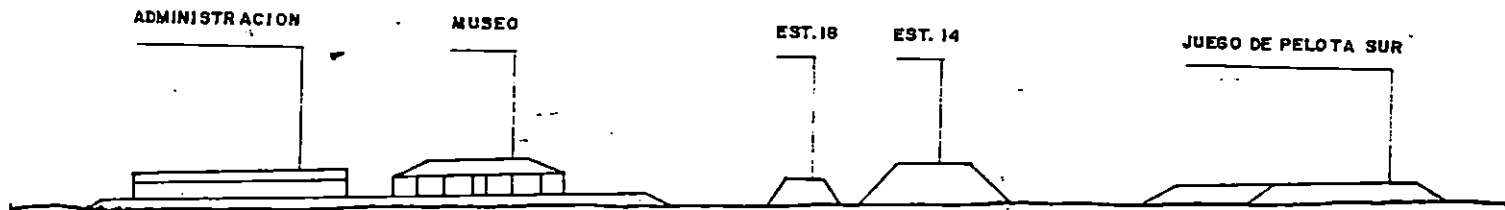

PERFIL A-A

EST. 13

EL ACROPOLIS

EST. 12

EST. 9 JUEGO DE PELOTA
NORTE

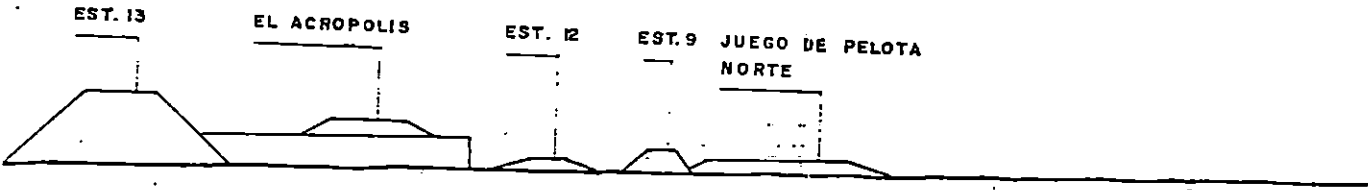

Esc: 1:1000

50.00

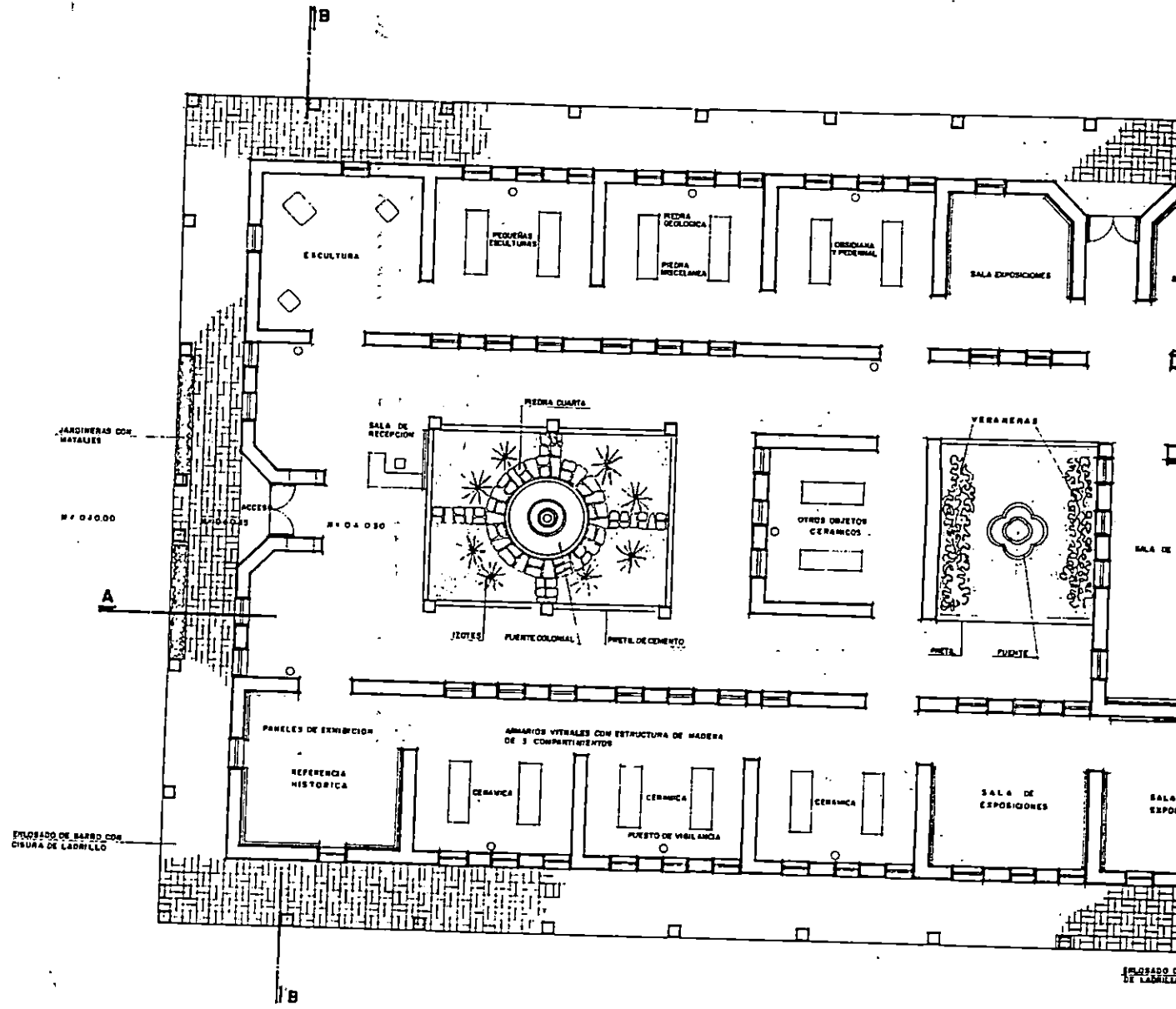

PLANTA ARQUITECTONICA MUSEO

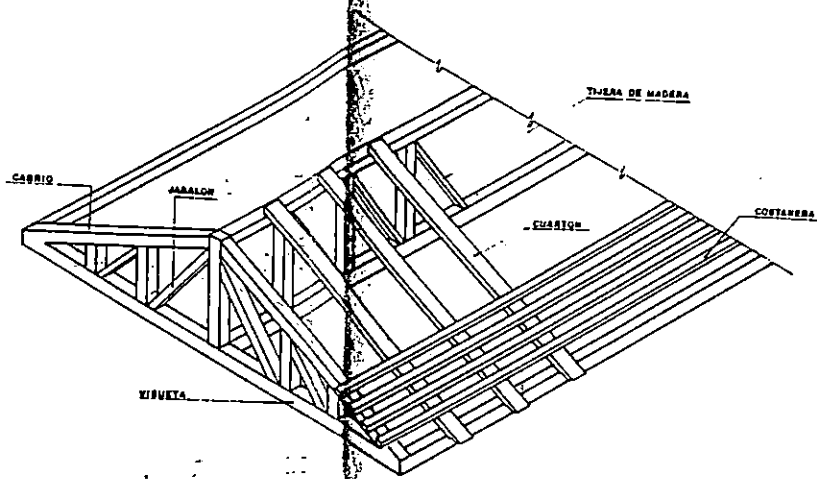
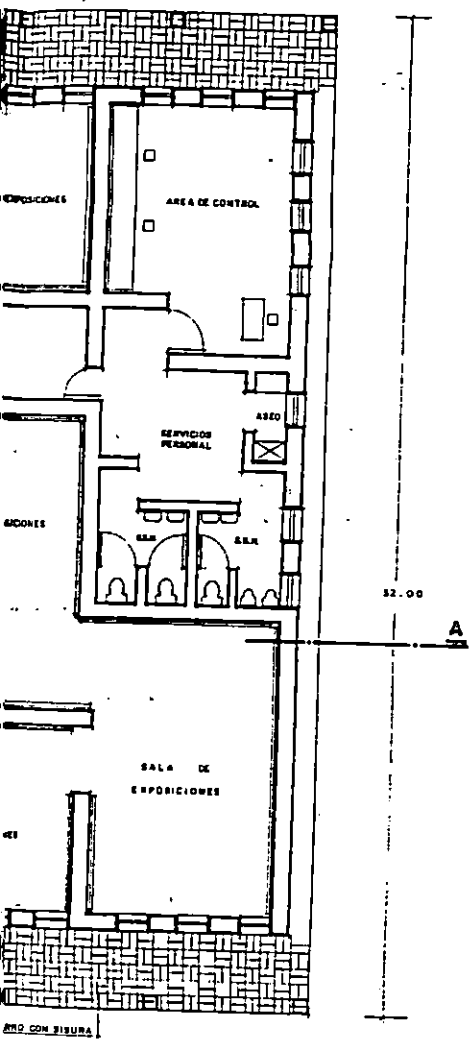

DETALLE ESTRUCTURAL DE TECHO Esc. 1:75

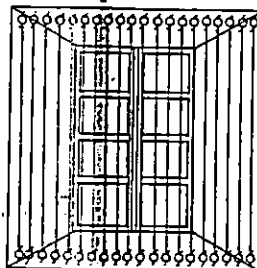

DET. C-C VENTANA Y BALCON Esc. 1:25

1:100

| | | | |
|---|---|--|--------------------|
| | INSTITUTO DE INVESTIGACIONES Y ESTUDIOS HISTÓRICOS, ARTÍSTICOS Y ARQUEOLÓGICOS DE LA UNAM PROYECTO ARQUITECTÓNICO DEL CENTRO CULTURAL EN EL SITIO ARQUEOLÓGICO DE CARA SURIA | | N° DE HOJA 2/12 |
| | MUSEO | | |
| AUTORES DR. FELIX GALAN DR. MARCELO AYALA | PRESENTA BLANCA ELINA GARCIA MARTINEZ | CONTENIDO PLANTA ARQUITECTÓNICA SEÑAL HERRERA Y CARRERON | |

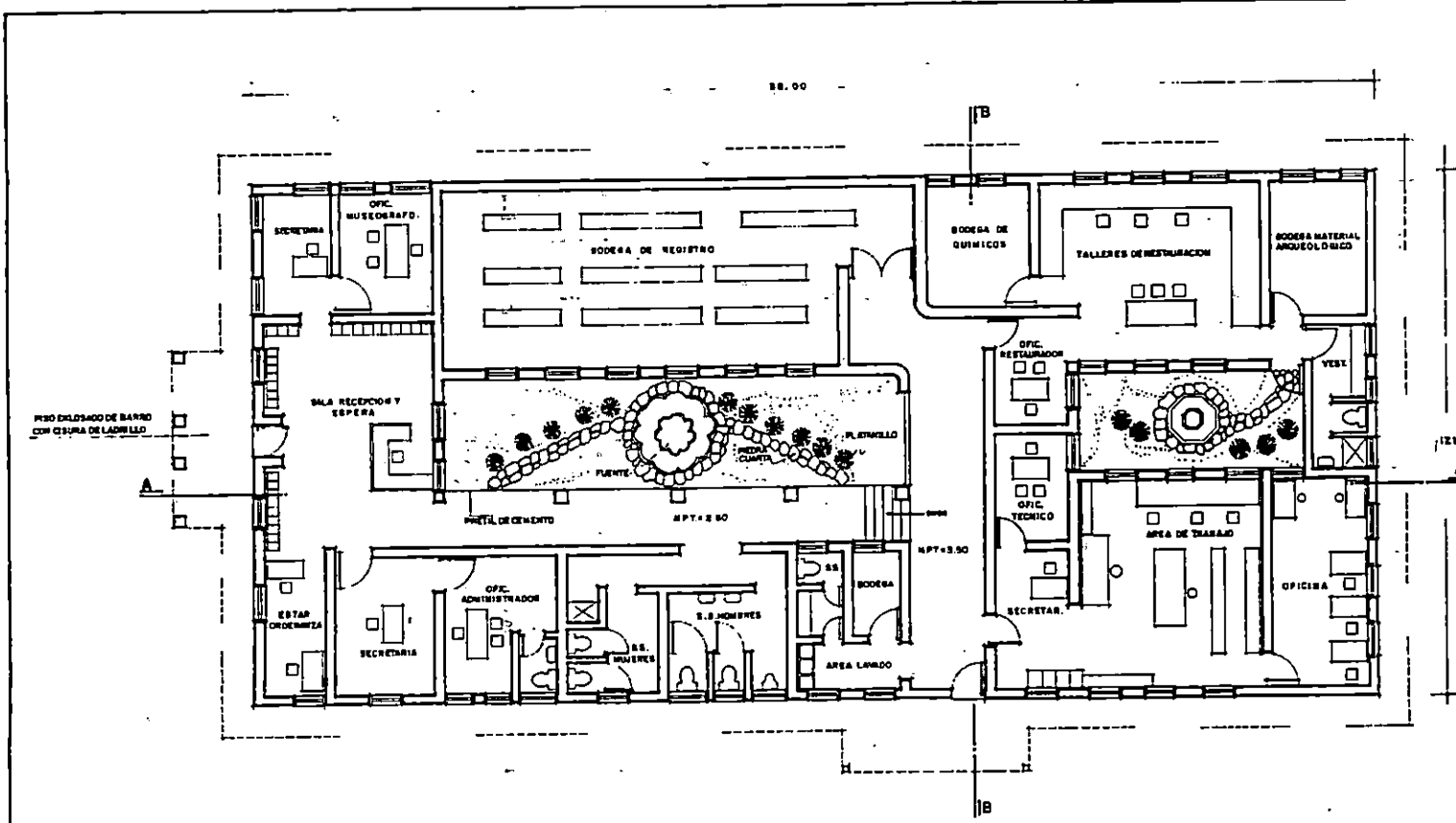

PLANTA ARQUITECTONICA ADMINISTRACION

Esc. 1:100

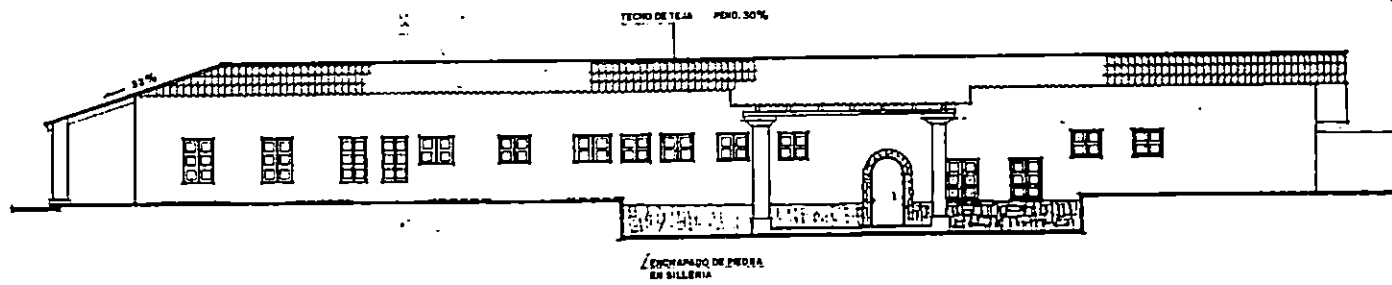

SECCION A-A

Esc. 1:100

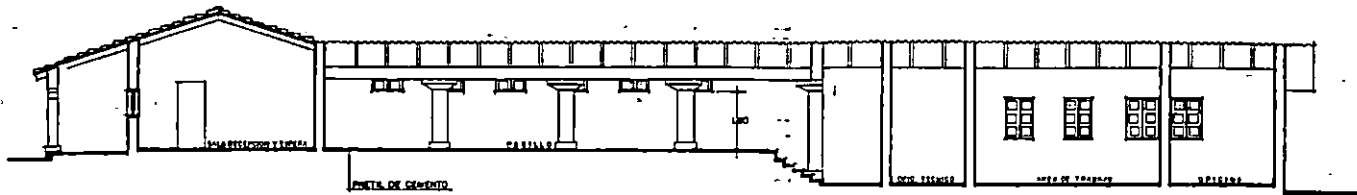

SECCION A-A Esc. 1:100

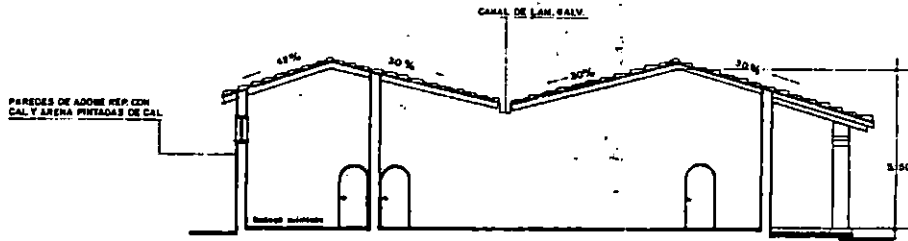

SECCION B-B Esc. 1:100

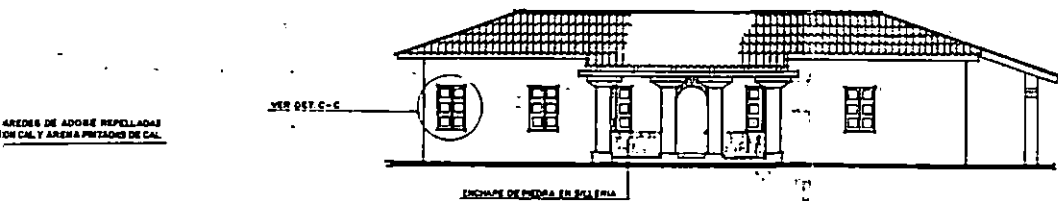

FACHADA PRINCIPAL Esc. 1:100

| | | | |
|--|---|---|------|
| | INSTITUTO PROYECTO ARQUITECTONICO DEL CENTRO CULTURAL EN EL SITIO ARQUEOLOGICO DE CARA BUENA AREA | | 4/12 |
| | ADMINISTRACION | | |
| MEMBROS DR. OSCAR BELLO DR. DOMINGO GUAL | PRODUCTOR GUSTAVO RAMOS GONZALEZ DISEÑADOR GUSTAVO RAMOS GONZALEZ | ENTREGADO PLANTA DEL ARQUITECTO GUSTAVO RAMOS GONZALEZ ESCALA 1/100 FECHA 7 DE FEBRERO DE 1968 | |

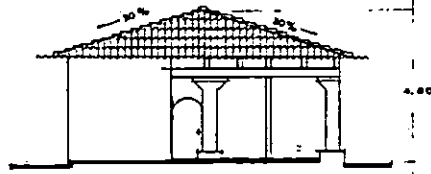

FACHADA PRINCIPAL Esc. 1:100

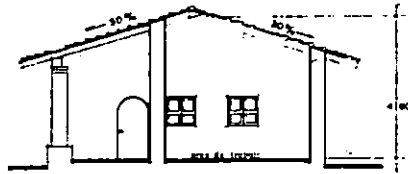

SECCION A-A Esc. 1:100

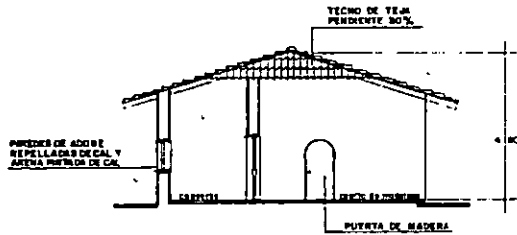

SECCION B-B Esc. 1:100

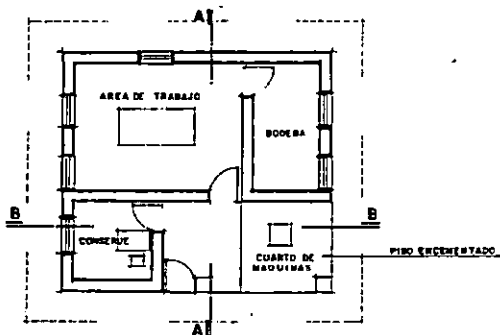

PLANTA ARQ. MANTENIMIENTO Esc. 1:100

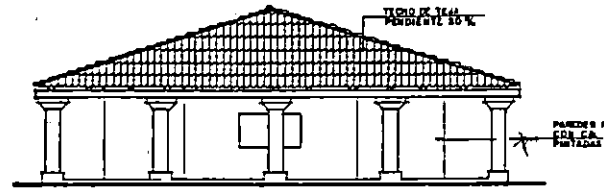

FACHADA PRINCIPAL Esc. 1:100

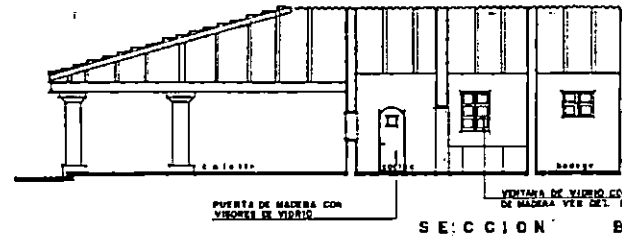

SECCION B-B

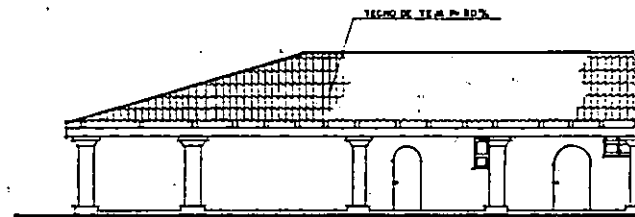

ELEVACION S

38.00

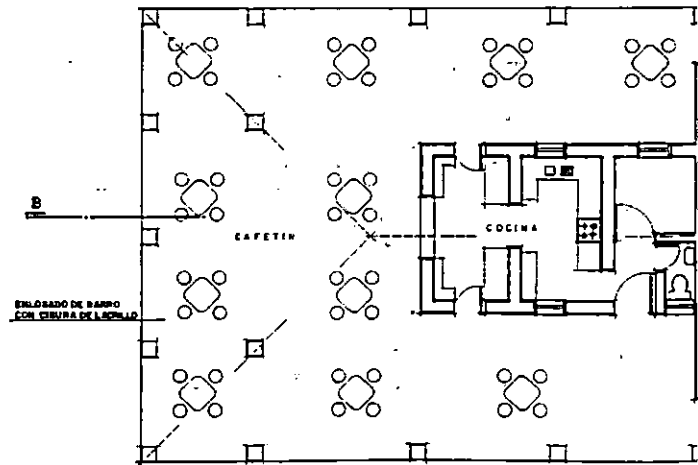

PLANTA ARQ. CAFETERIA, NUC

LIADAS
C.A.

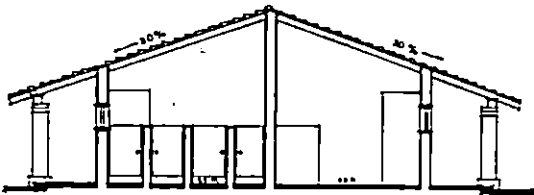

SECCION A-A Esc.1:100

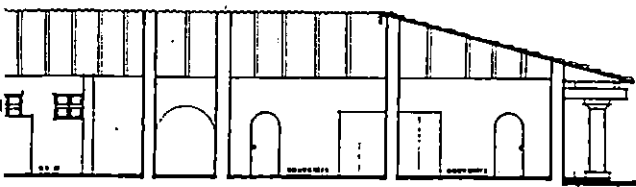

Esc. 1: 100

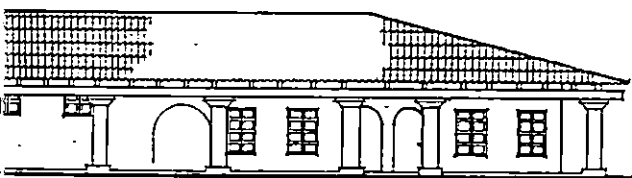

Esc. 1: 100

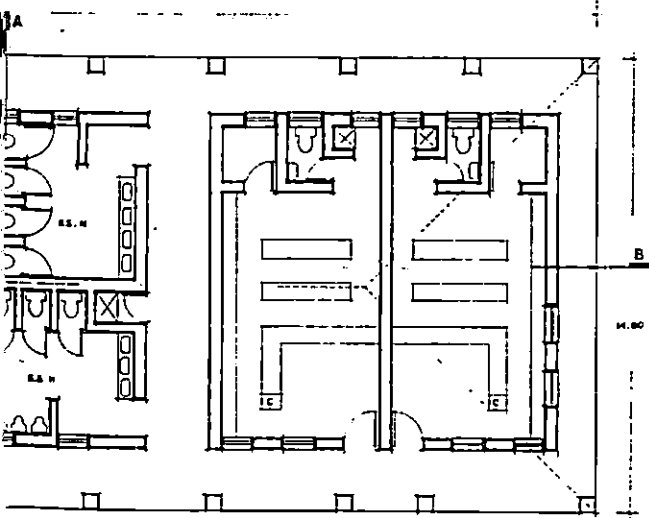

D. S.S. Y TIENDAS SOUVENIRS Esc.1:100

| | | | |
|--------------------------------------|---|---|---------------|
| | INSTITUTO TECNOLÓGICO DE COSTA RICA INSTITUTO ARQUITECTÓNICO DEL CUERPO TÉCNICO SUPERIOR DE INGENIEROS ARQUEOLÓGICO DE CARA SUR | | |
| | NOMBRE DEL PROYECTO MANTENIMIENTO, CAFETERIA, NUCLEO, S.S. Y TIENDAS SOUVENIRS | | FECHA 5/12 |
| PROYECTISTA ING. ROBERTO GONZALEZ | PROYECTISTA CLAUDIA OLIVERA GONZALEZ | CONSEJERO DE PROYECTOS ING. ROBERTO GONZALEZ | |

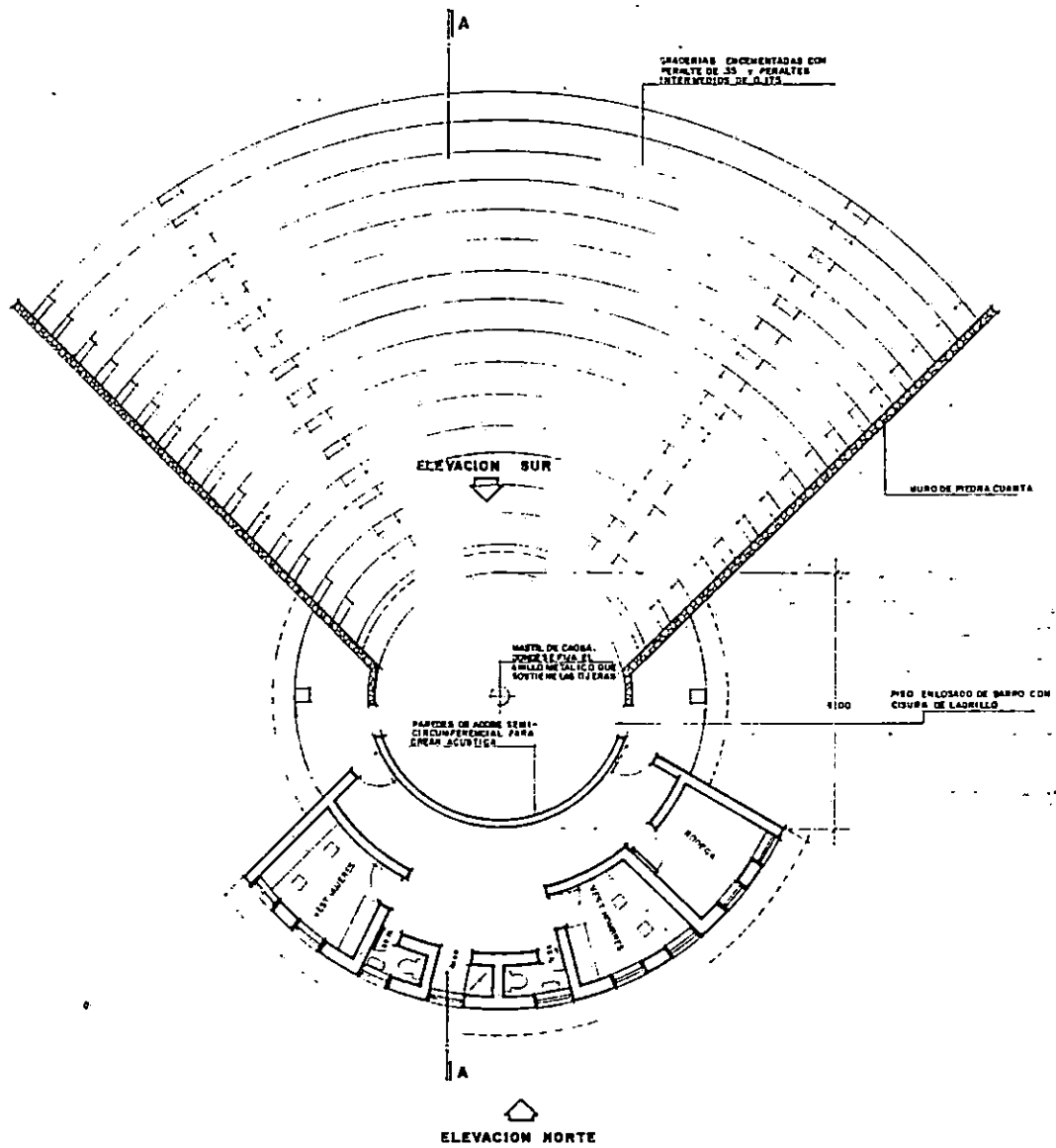

PLANTA ARQUITECTONICA ANFITEATRO Esc.1:100

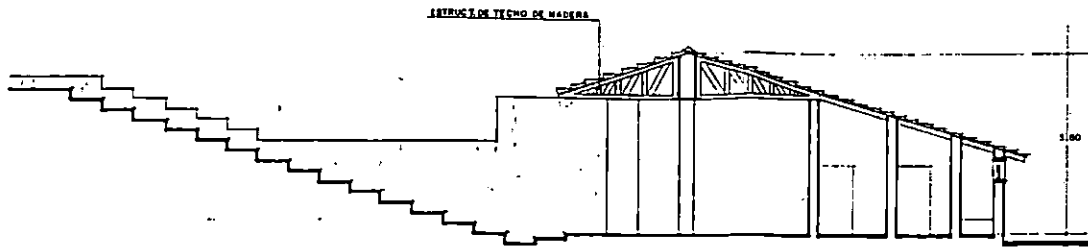

SECCION A-A Esc. 1:100

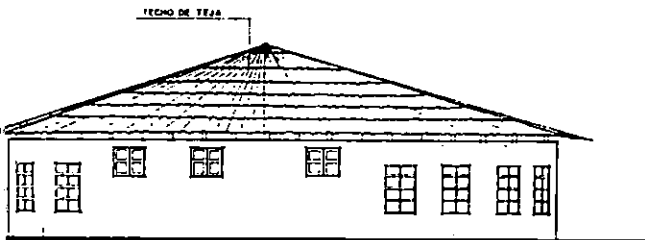

PANDEOS DE ADOSIS METALICAS CON CAL Y ARENA PASTADAS DE CAL

ELEVACION NORTE Esc. 1:100

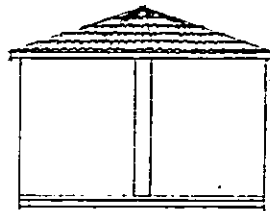

ELEVACION SUR Esc. 1:100

| | | | |
|----------------------------|--|---|----------------------|
| | PROYECTO ADMINISTRATIVO DEL CENTRO CULTURAL EN EL SITIO ARQUEOLOGICO DE CASA BUCIA | | |
| | ARQUITECTO | | |
| DISEÑADOR GONZALO SALAS | PROYECTO ELABORADO POR GONZALO SALAS | CANTON PLAN DE ARQUITECTURA Y DISEÑO | DT. 01-00000 6/12 |
| AÑO 2011 | LUGAR BASTIENE | ESCALA 1:100 | FECHA 7/2011 |

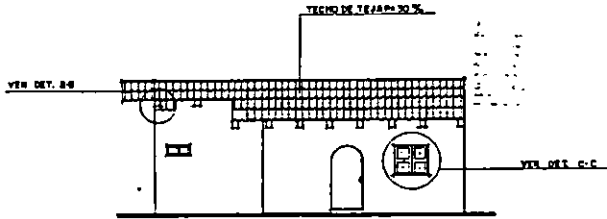

FACHADA PRINCIPAL Esc. 1:100

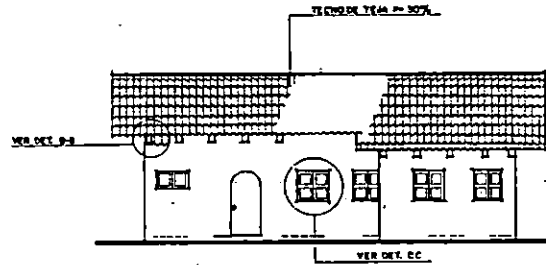

FACHADA PRINCIPAL Esc. 1:100

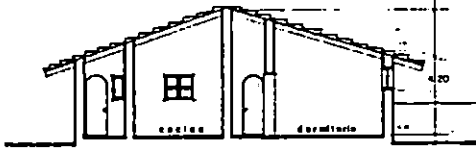

SECCION A-A Esc. 1:100

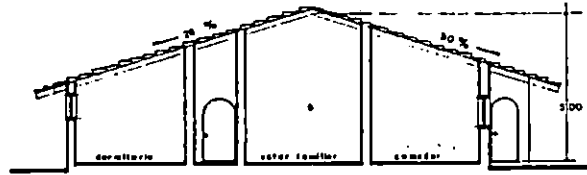

SECCION B-B Esc. 1:100

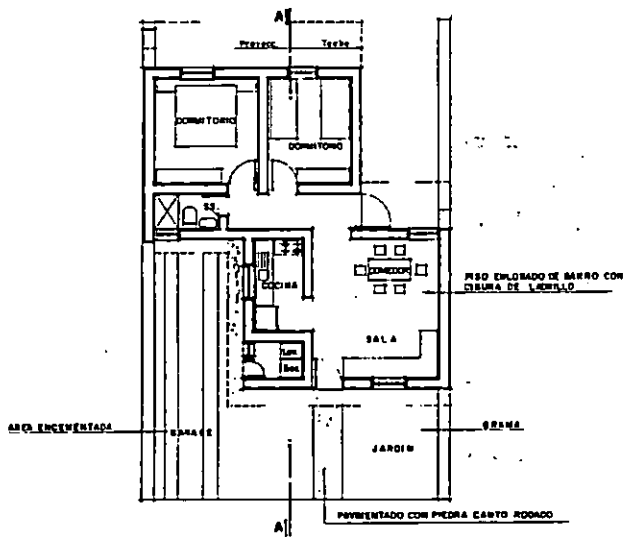

PLANTA ARG. VIVIENDA ENCARGADO Esc. 1:100

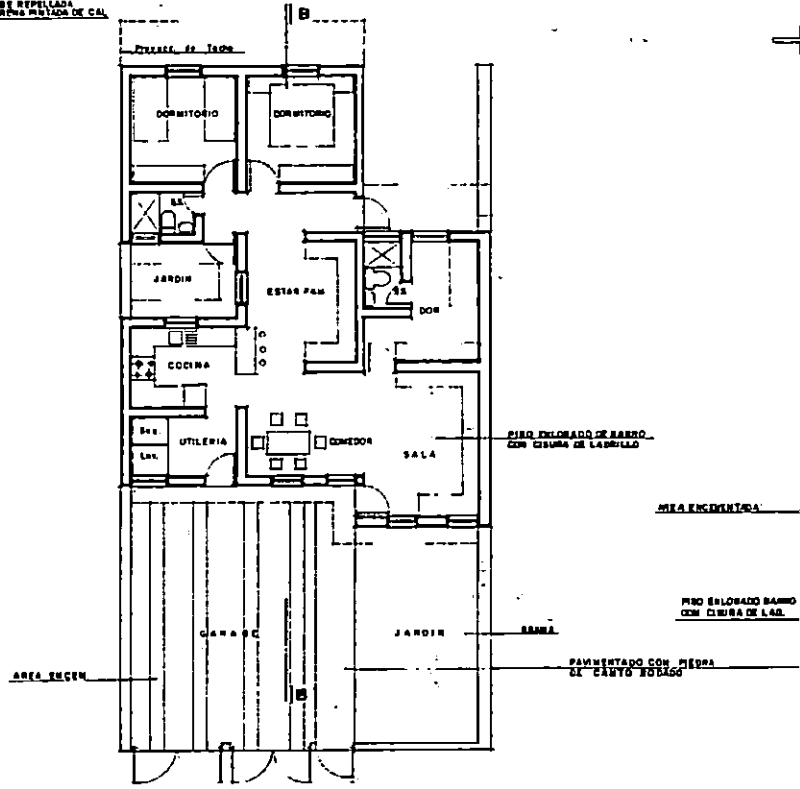

PLANTA ARG. VIVIENDA ADMINISTRADOR Esc. 1:100

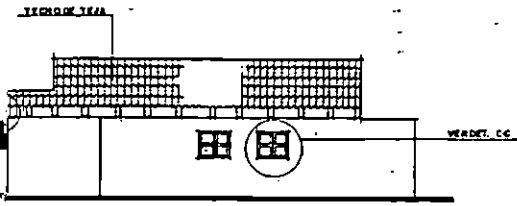

FACHADA PRINCIPAL Esc. 1:100

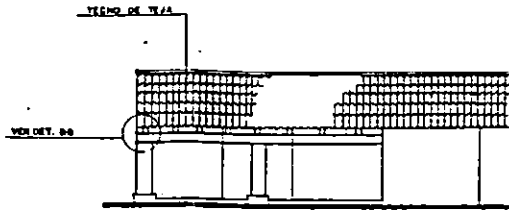

FACHADA PRINCIPAL Esc. 1:100

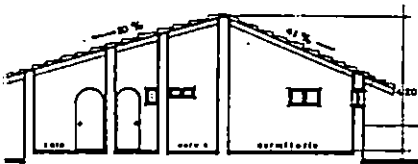

SECCION C-C Esc. 1:100

MADEAS DE ADOS REPELLIDAS DE CALYMECA RITADAS DE CAL

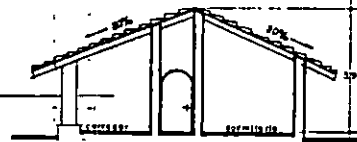

SECCION D-D Esc. 1:100

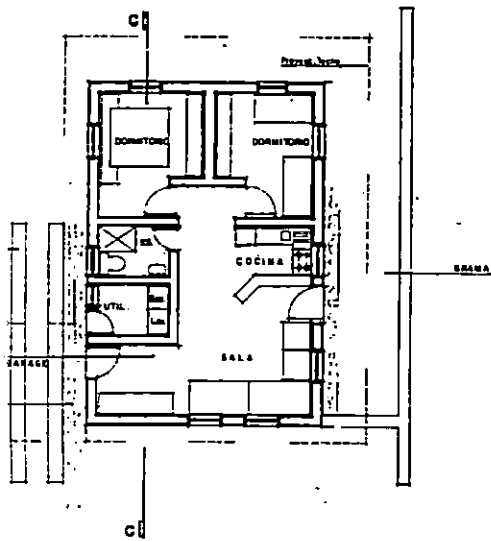

PLANTA ARQ. VIVIENDA TECNICO Esc. 1:100

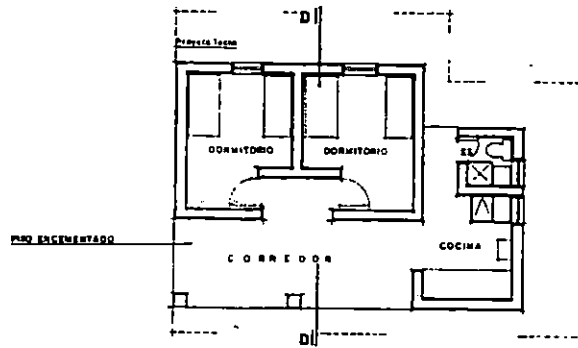

PLANTA: ARQ. VIVIENDA DE VIGILANTE Esc. 1:100

| | | | |
|--|--|--|-------------------------------|
| | PROYECTO PROYECTO ADMINISTRATIVO DEL CENTRO CULTURAL EN EL DISTRITO ARQUEOLOGICO DE CASA SUCIA | | 8/12 |
| | VIVIENDAS, ENCARGADO, ADMINISTRADOR, TECNICO Y VIGILANTE | | |
| INGENIERO ARQ. ELOY SALAS ARQ. WARRNER AYALA | PRESENTA ALABIA ELIJO OSPINA MARIANO | DISEÑADO ALABIA ELIJO OSPINA Y WARRNER AYALA | ESCALA 1:100 Y 1:500000 |

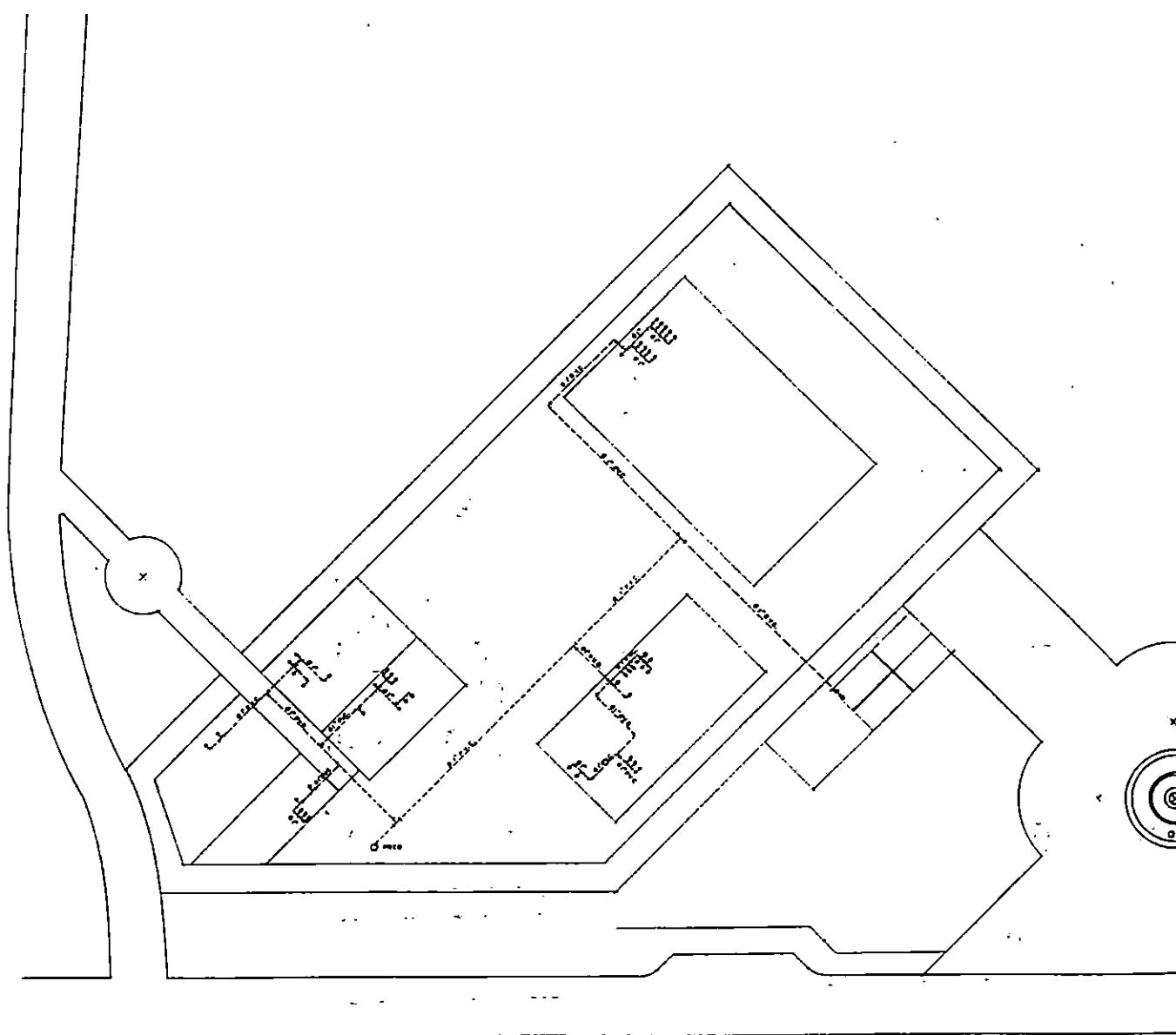

INSTALACIONES HIDRAULICAS AGUA POTABLE

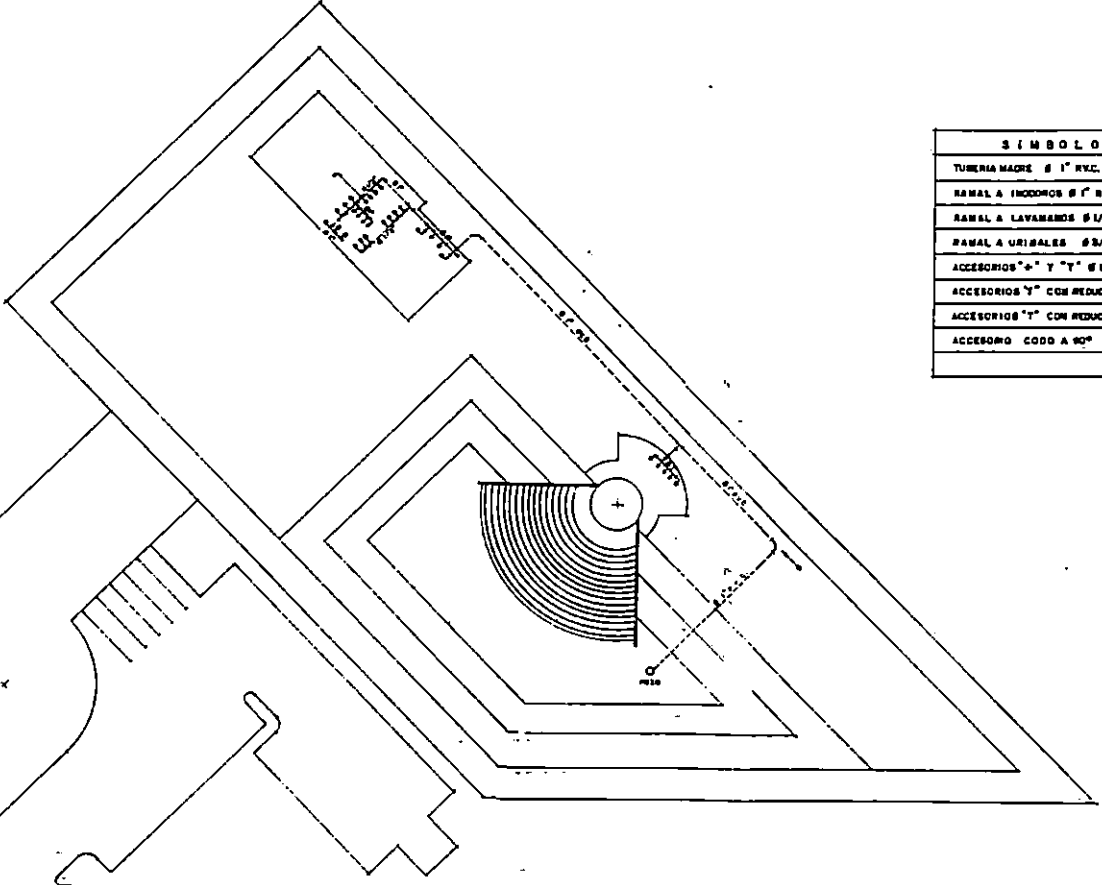

| SIMBOLOGIA | |
|------------|---|
| | TUBERIA MADRE 8 1" R.V.C. |
| | RAMAL A INODOROS 8 1" R.V.C. |
| | RAMAL A LAVABANDOS 8 1/2" R.V.C. |
| | RAMAL A URIBALES 8 3/4" R.V.C. |
| | ACCESORIOS "x" Y "Y" 8 1" R.V.C. |
| | ACCESORIOS "Y" CON REDUCTOR 8 1/2" R.V.C. |
| | ACCESORIOS "Y" CON REDUCTOR 8 3/4" R.V.C. |
| | ACCESORIO CODD A 90° R.V.C. |

Esc. 1 : 500

| | | | |
|-------------------------------|--|---------------|-----------------|
| | PROYECTO PROYECTO ARQUITECTONICO DEL CENTRO CULTURAL EN EL SITIO ARQUEOLOGICO DE SANA BUCIA | | 9 / 12 |
| | INSTALACIONES DE PLUMBERIA | | |
| ARCHITECTO ING. EST. BARRA | PROYECTO CLASICO 1957 | FECHA 1957 | ESCALA 1:500 |

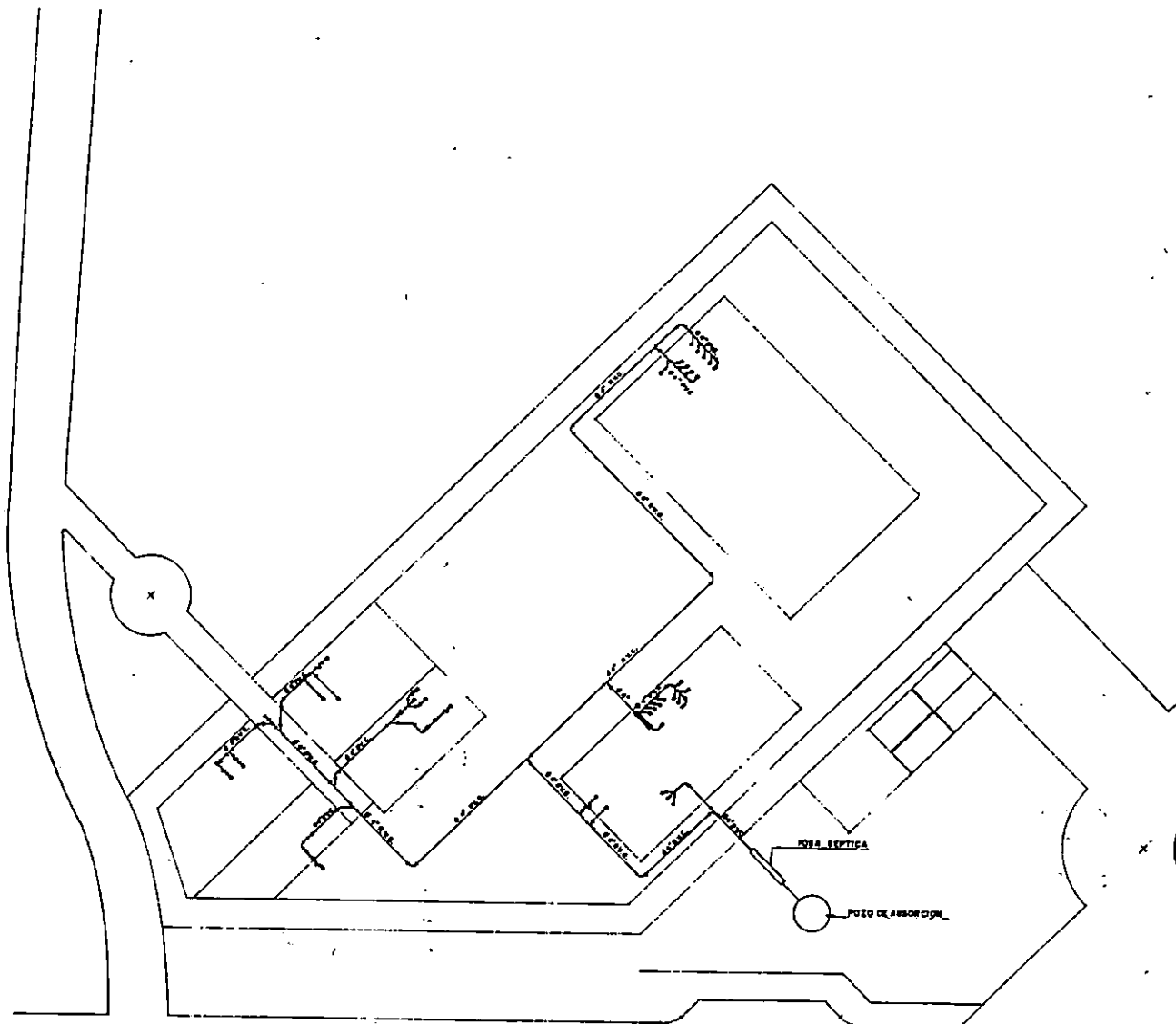

INSTALACIONES HIDRAULICAS AGUAS NEGRO

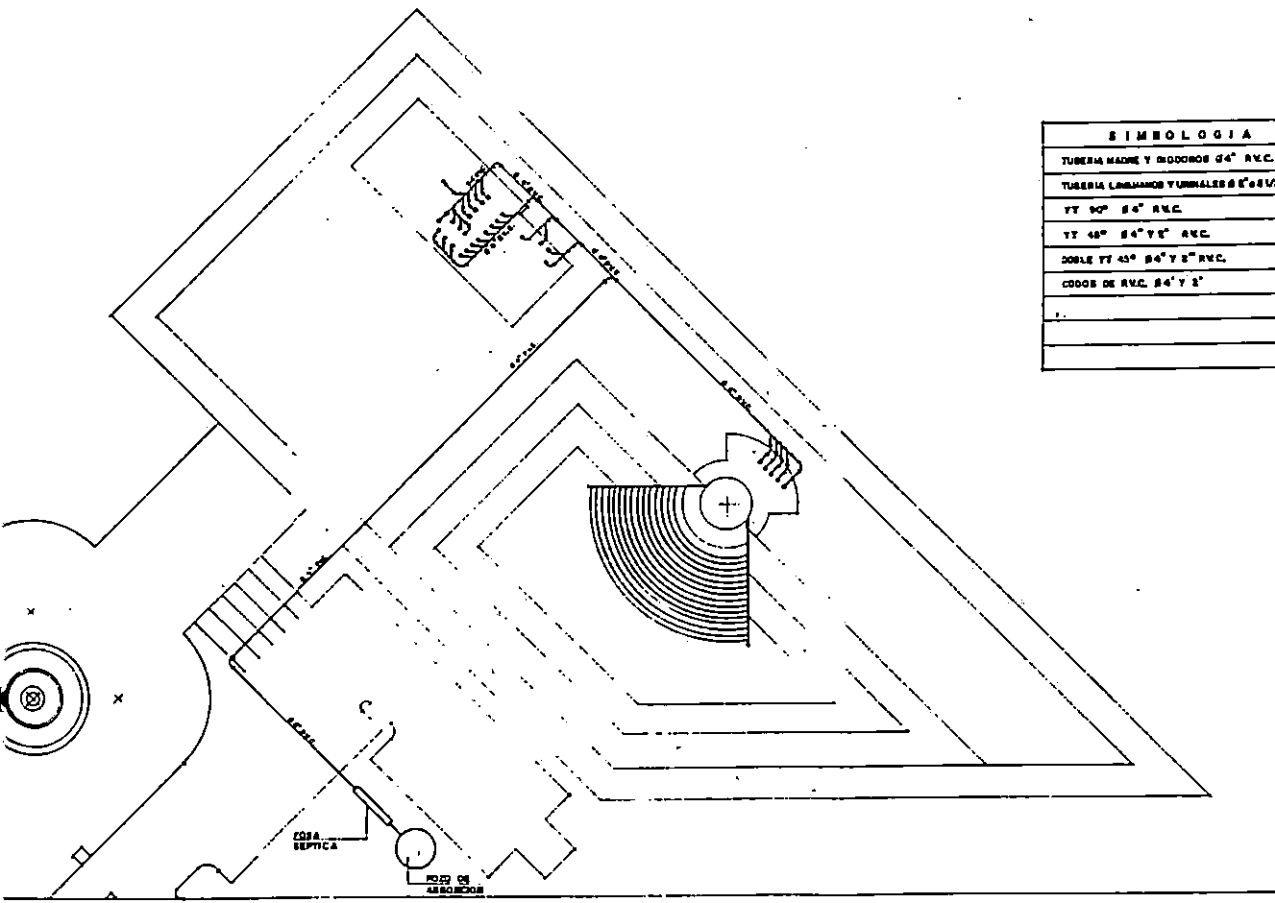

| SIMBOLOGIA | |
|------------|--|
| | TUBERIA MADRE Y RODOCOS 64" RVC. |
| | TUBERIA RAMALES Y UNIALES 8" a 1 1/2" RVC. |
| | YT 90° 84" RVC. |
| | YT 45° 84" Y 8" RVC. |
| | DOBLE YT 45° 84" Y 8" RVC. |
| | CODOS DE RVC. 84" Y 8" |
| | |
| | |
| | |

AS Esc. 1: 500

| | | | |
|---|--|--|------------|
| | INSTITUTO VENEZOLANO DE INVESTIGACIONES CIENTÍFICAS PROYECTO ARQUITECTONICO DEL CENTRO CULTURAL EN EL SITIO ARQUEOLOGICO DE CARA LUCIA | | 10 12 |
| | AREA INSTALACIONES HIDRAULICAS | | |
| DISEÑO ASY GELY COLAB ASB WARRISO STALL | PRESENTA OLIVERO ALVARO OSORIO MARTINEZ | CONTENIDO AREA QUEMA INSTALO PISO Y RECONSTRUCCION | 11/08/2012 |

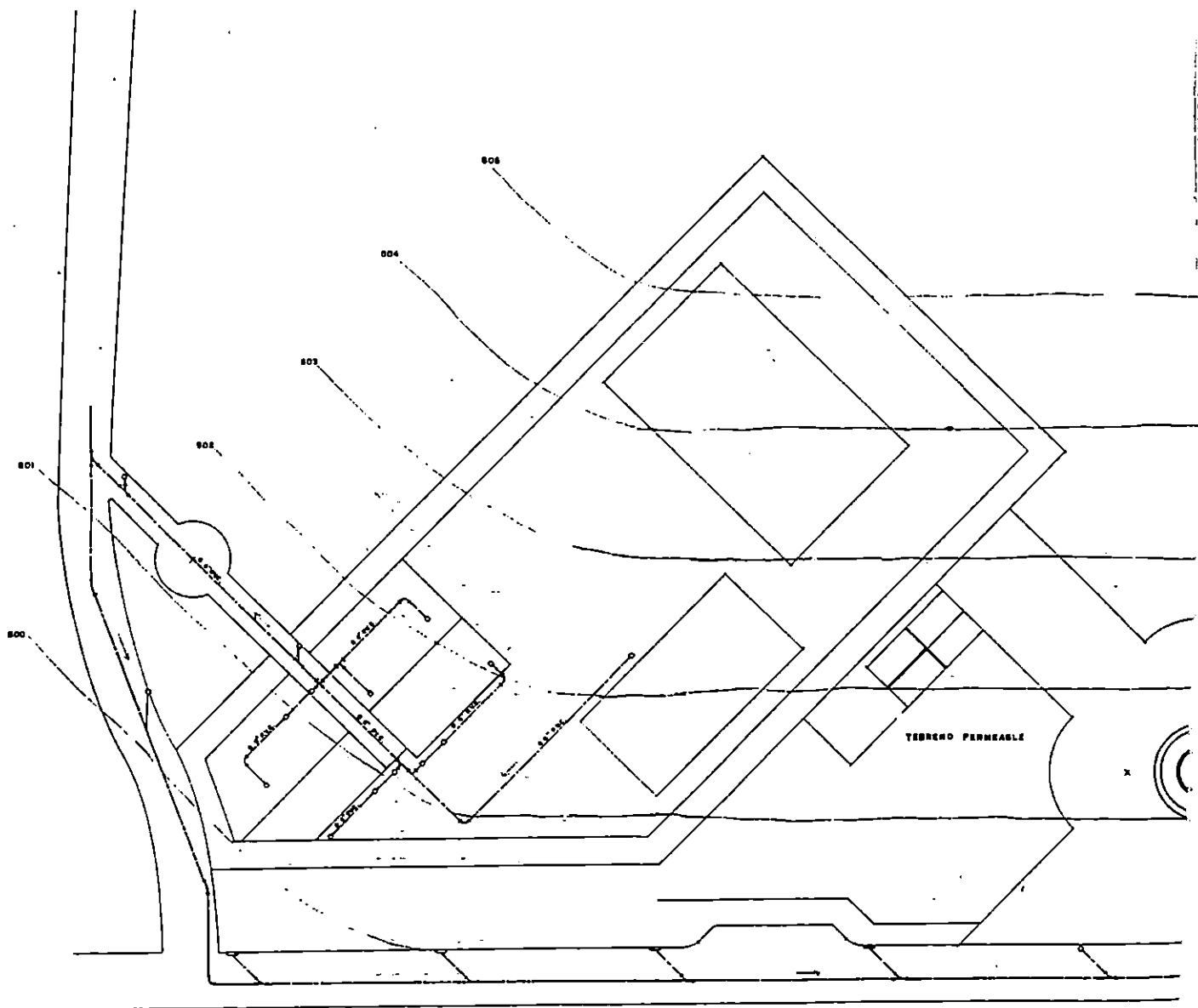

INSTALACIONES HIDRAULICAS AGUAS LLUVIA

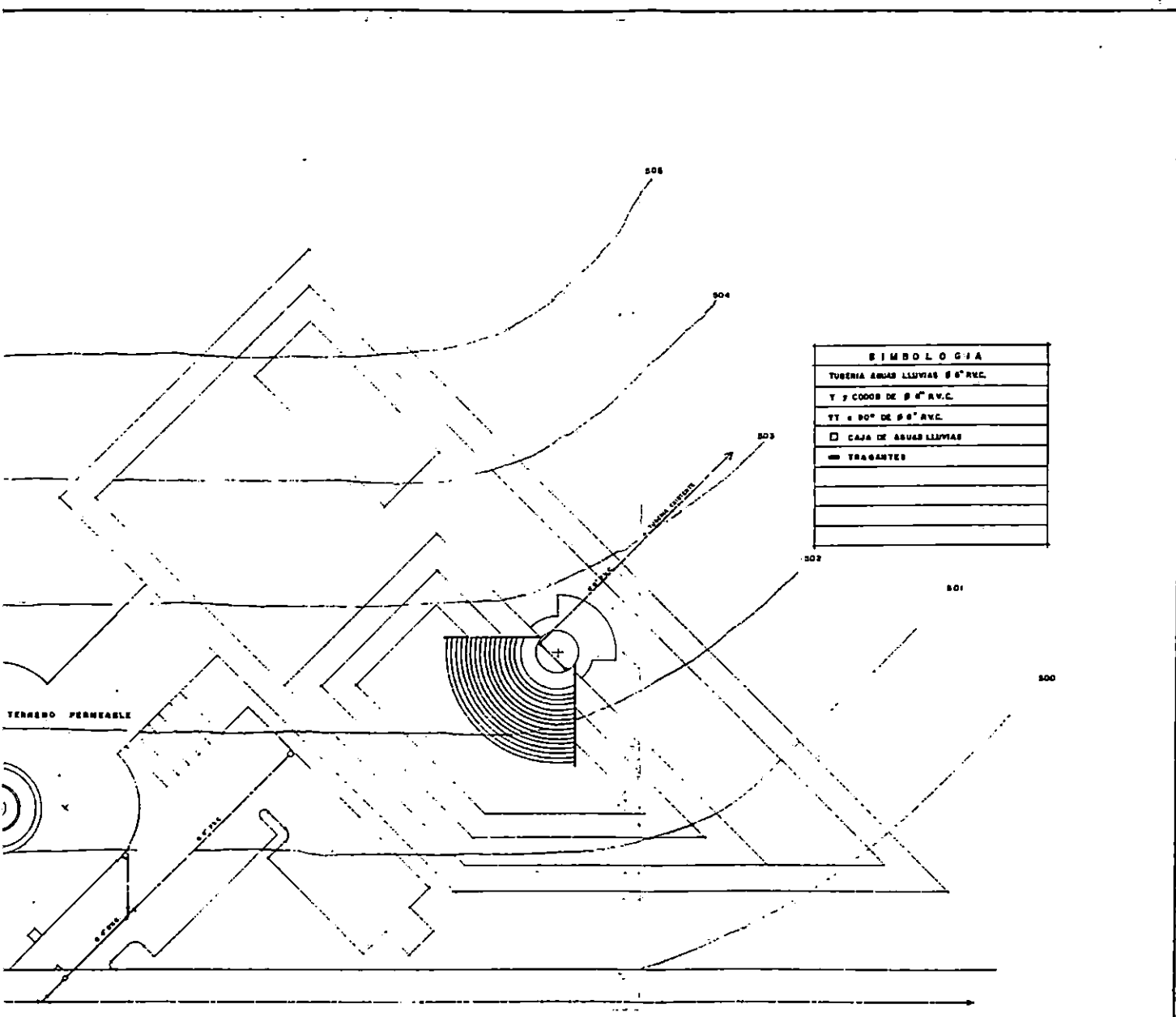

| SIMBOLOGIA | |
|------------|---------------------------------|
| | TUBERIA AGUAS LLUVIAS 8" R.V.C. |
| | Y CODOS DE 90° R.V.C. |
| | TY 90° DE 8" R.V.C. |
| | CAJA DE AGUAS LLUVIAS |
| | TRAGANTES |
| | |
| | |
| | |
| | |

AS Esc. 1: 500

| | | | |
|--|---|-----------------------------------|----------------------------|
| | PROYECTO PROYECTO ARQUITECTONICO DEL CENTRO CULTURAL EN EL SITIO ARQUEOLOGICO DE CASA SUCIA | | N° DE HOJA 11/12 |
| | INSTALACIONES HIDRAULICAS | | |
| DISEÑADOR ING. NELY SALAS ING. DOMINGO STALL | PROYECTA INGENIERO ELIJO SEPVEDO INGENIERO | CONTENIDO AGUAS LLUVIAS | |
| ESCALA 1:500 | | FECHA 7 DE NOVIEMBRE | |

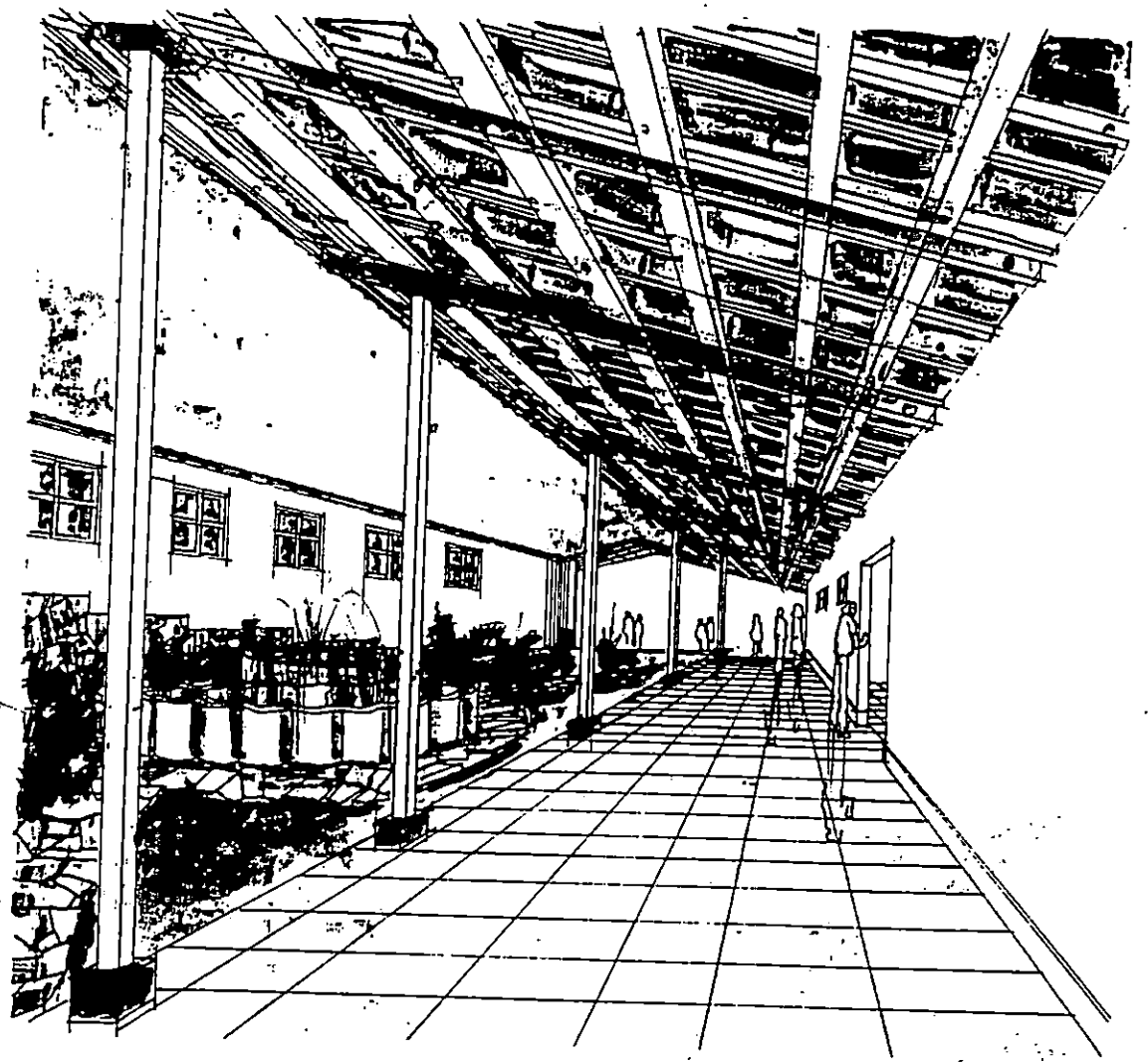

APUNTE INTERIOR

ADMON.

A

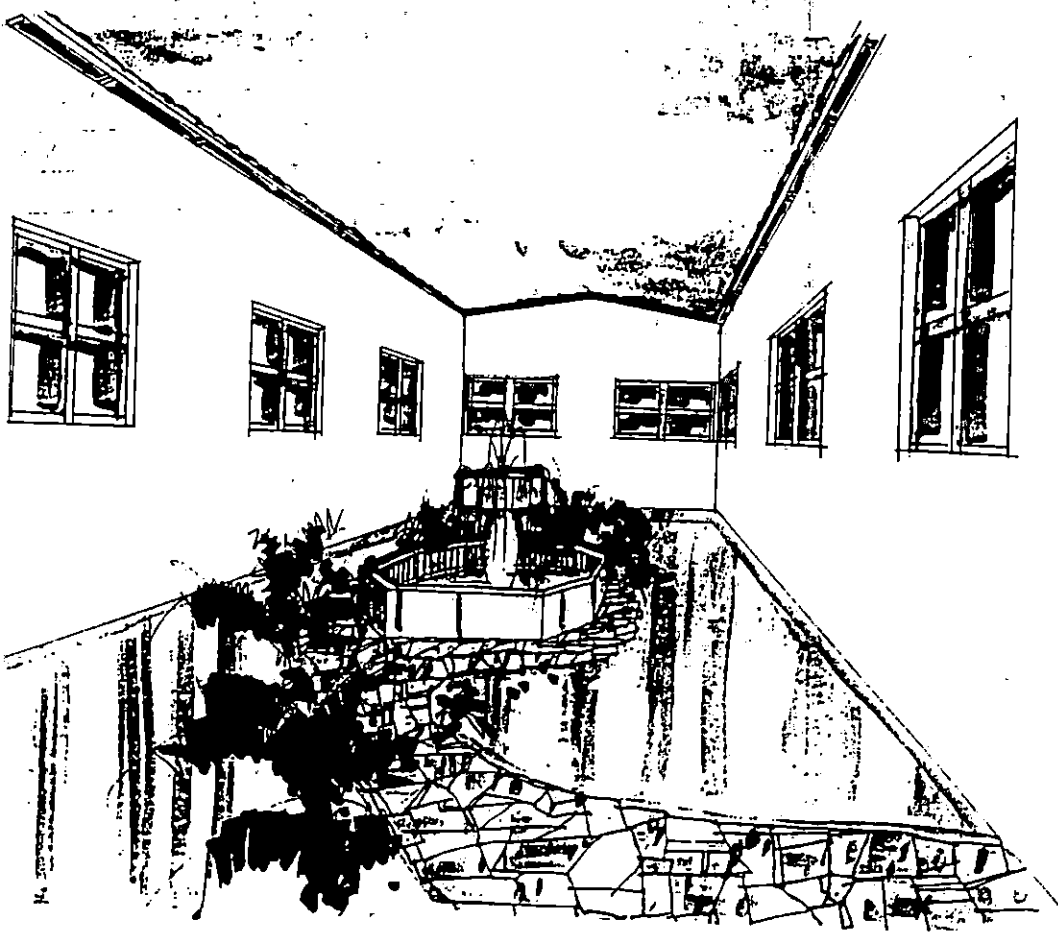

PUNTE INTERIOR

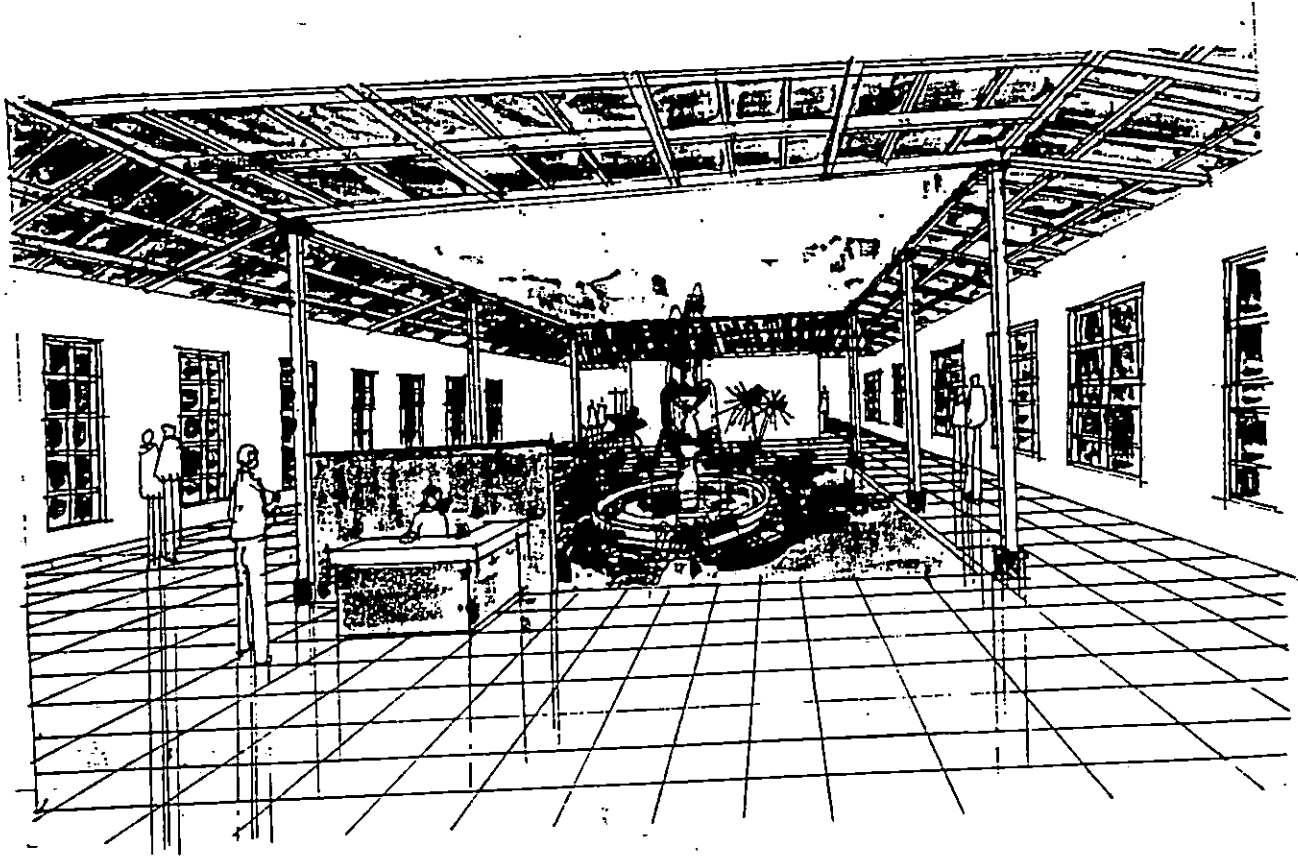

APUNTE INTERIOR

MUSEO

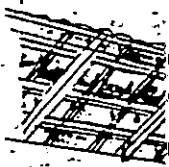

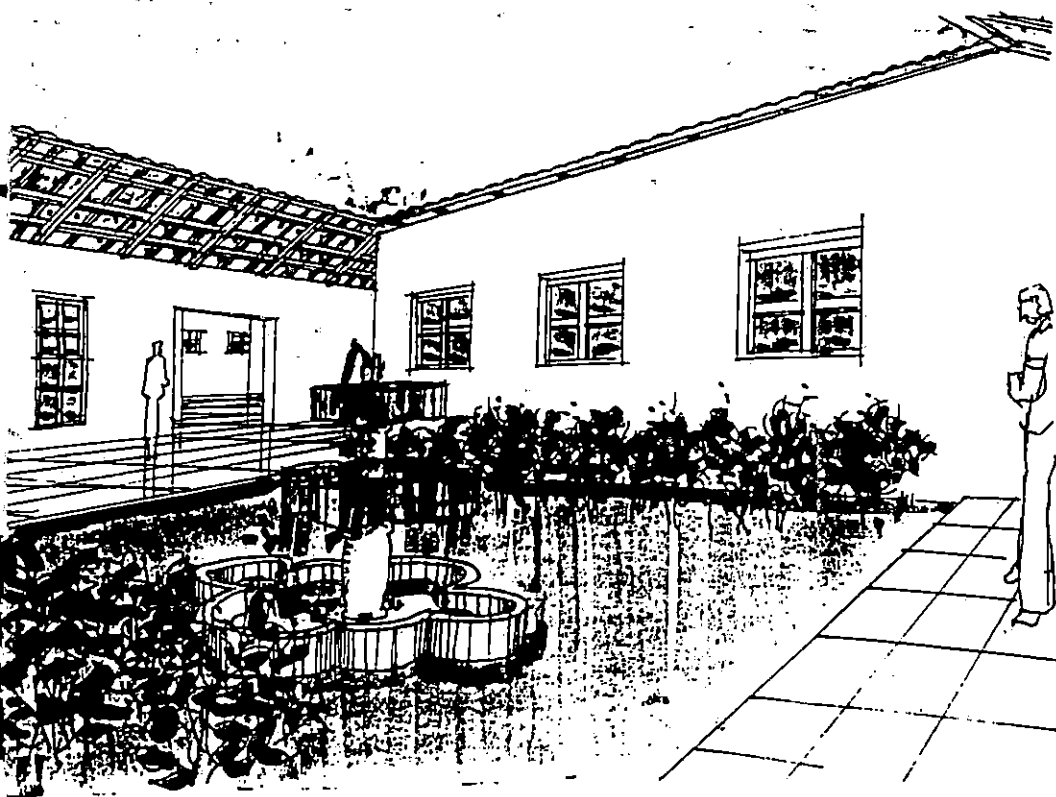

PUNTE INTERIOR

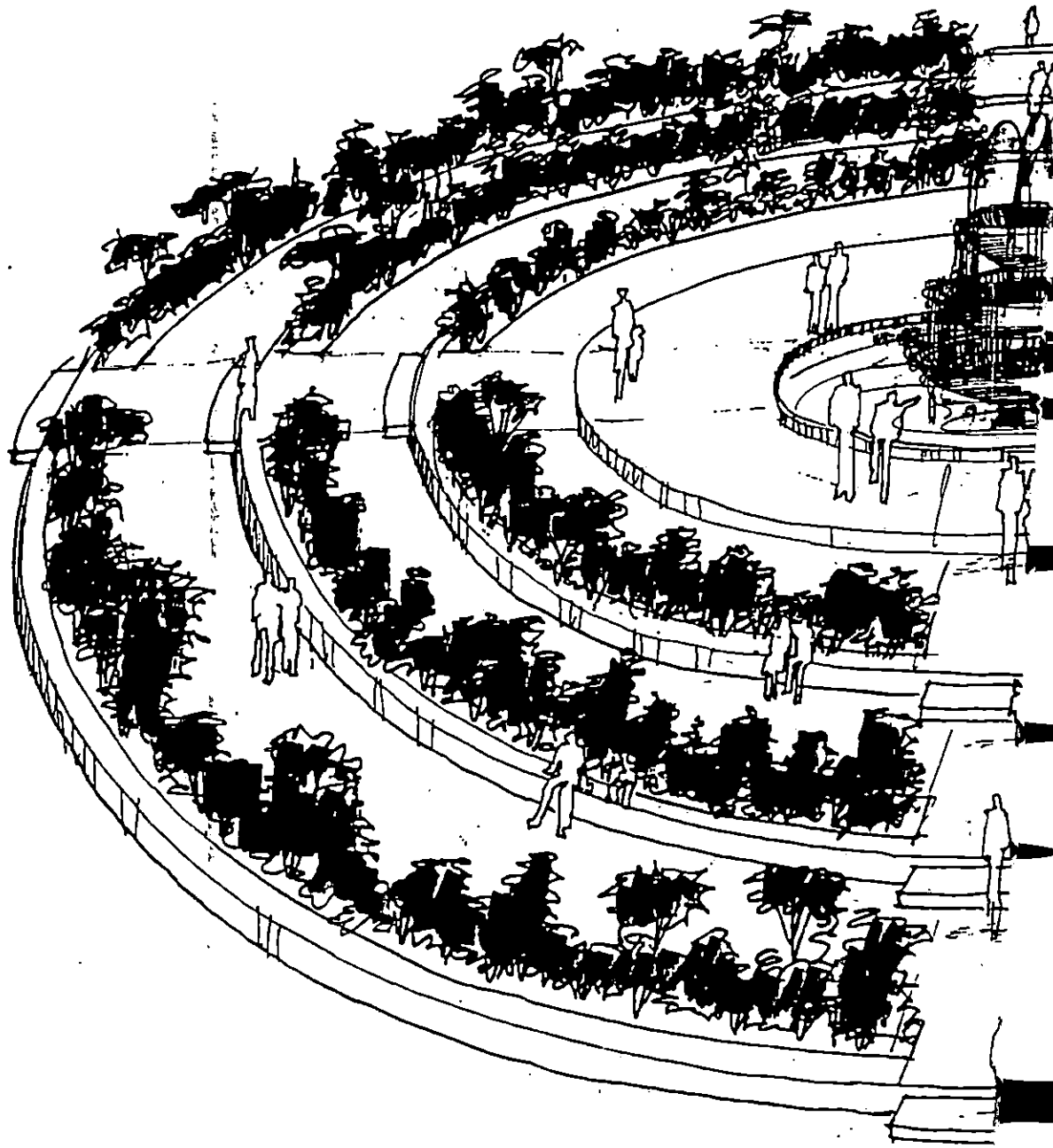

P L A Z A

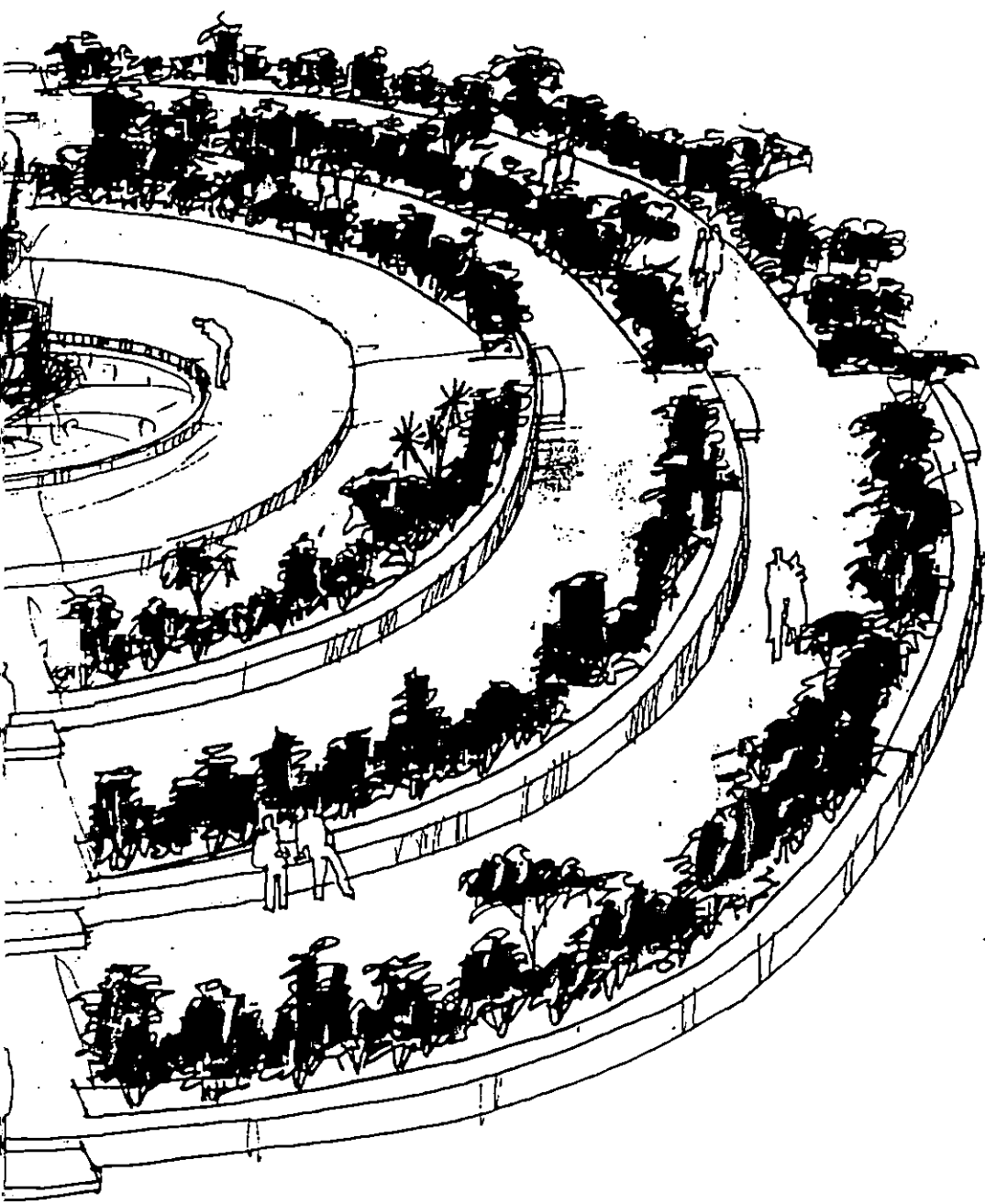

A N° 2

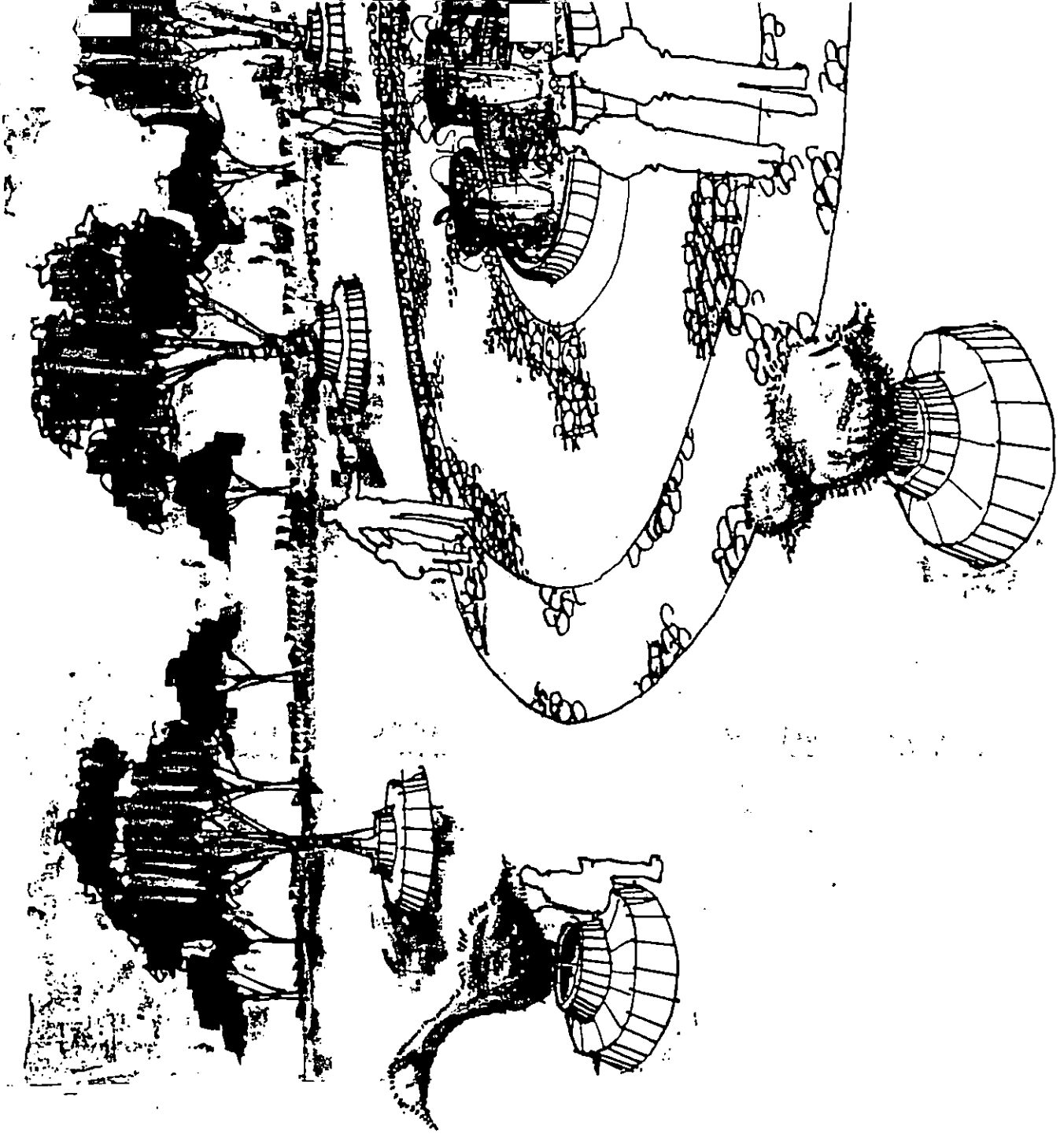

PLAZA

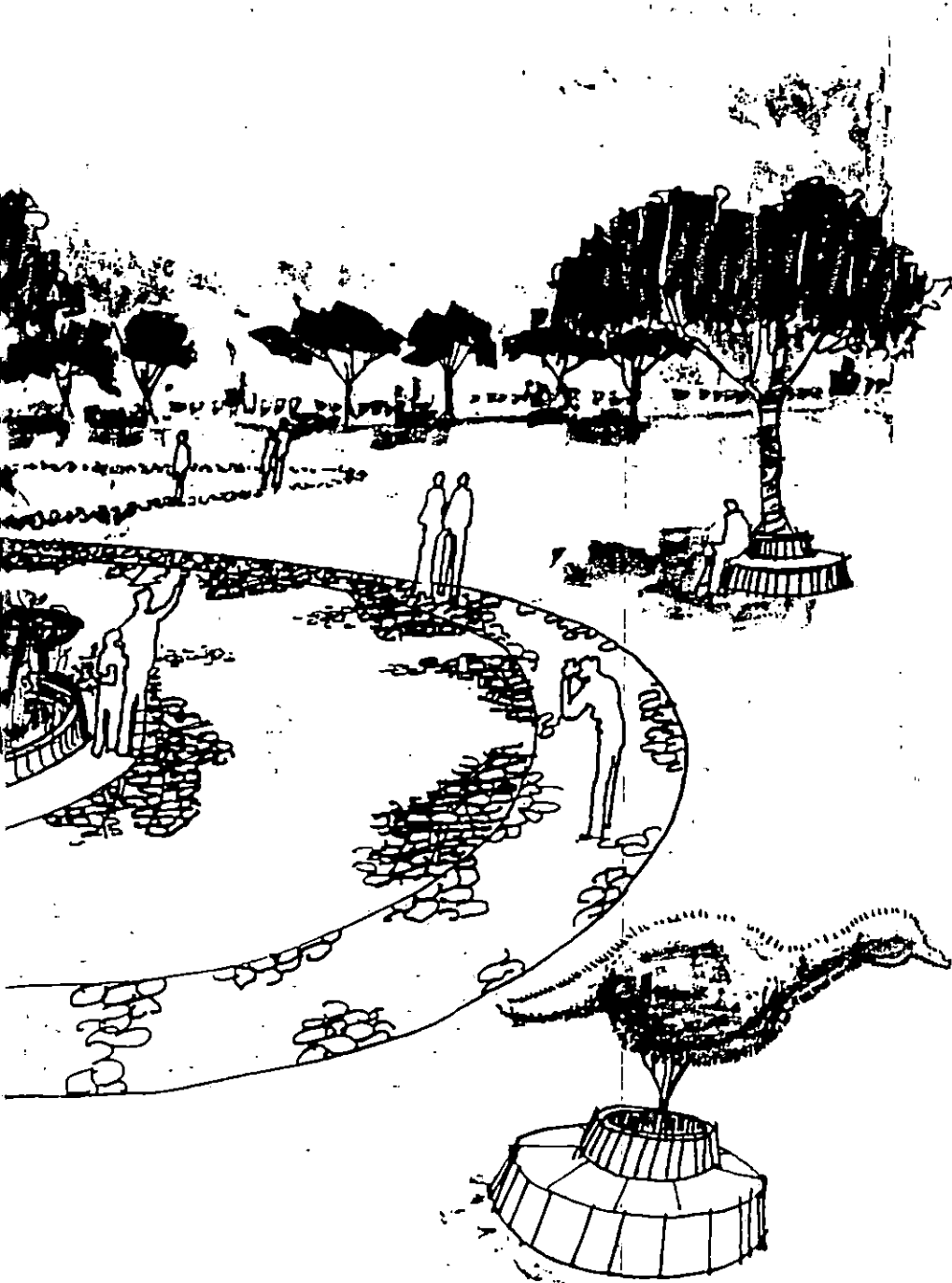

N° 3

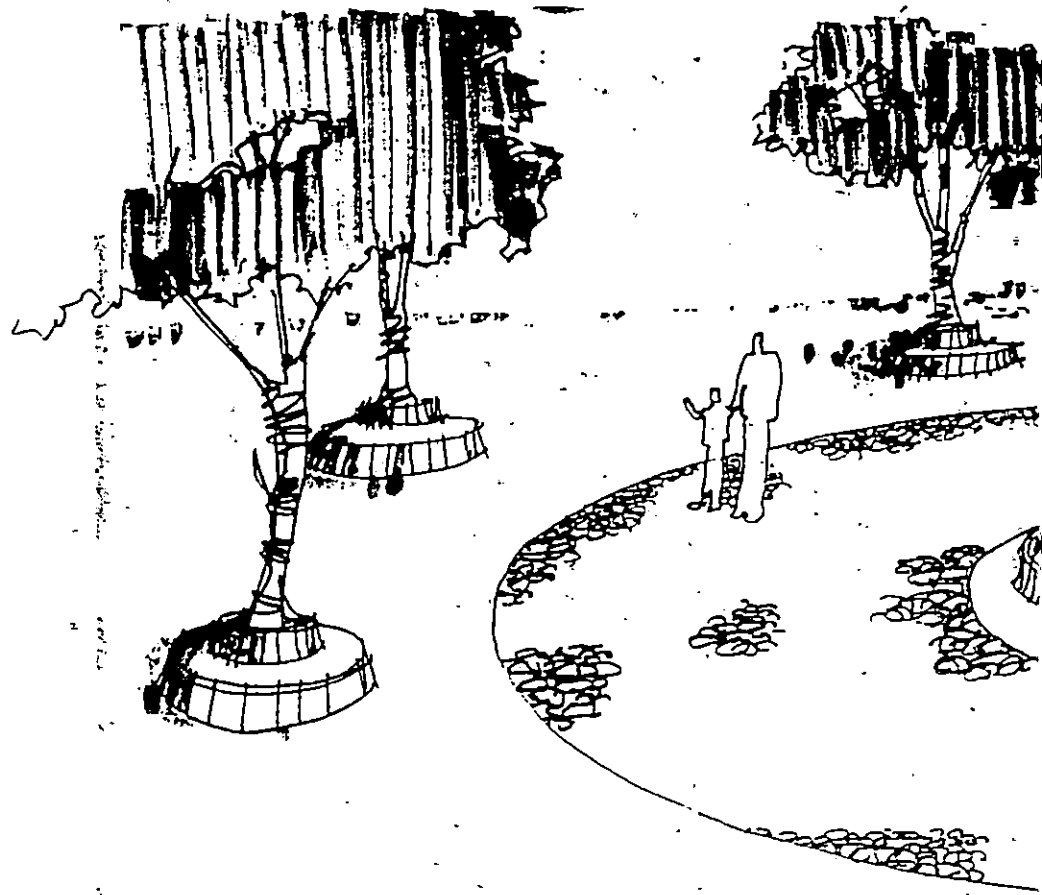

PLA

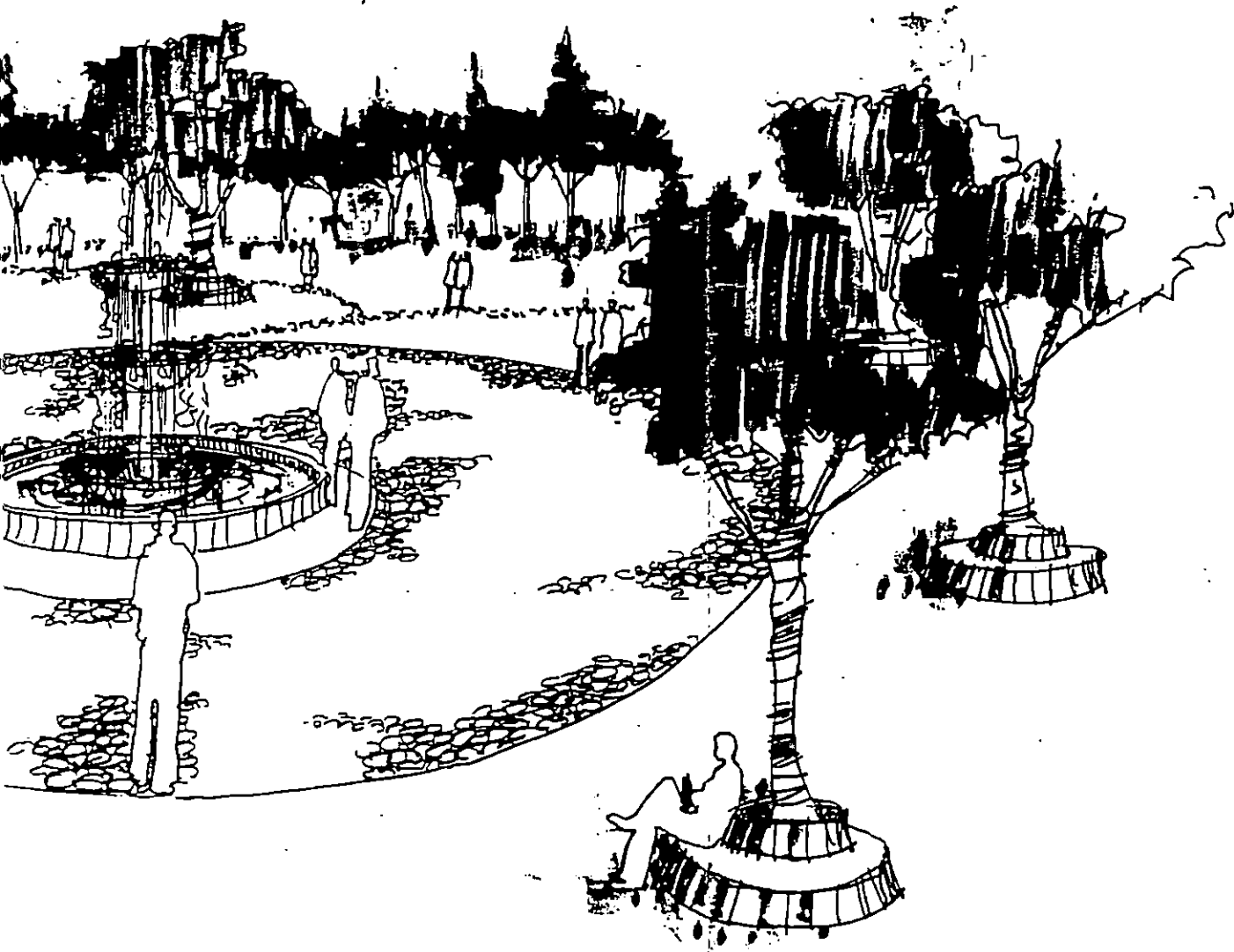

Z A N° 4

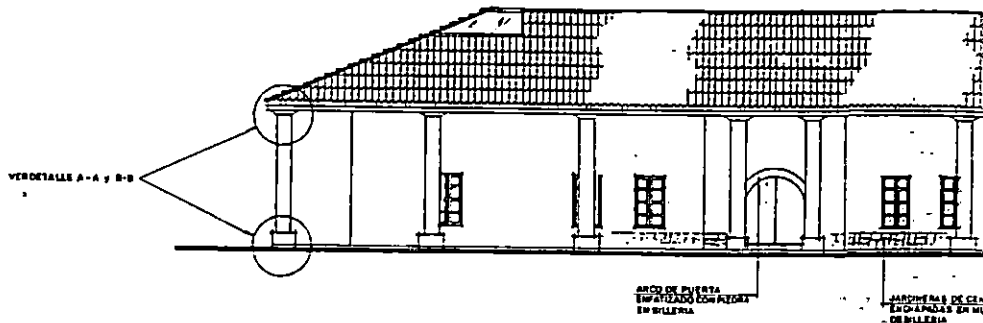

FACHADA PRINCIPAL Esc. 1:100

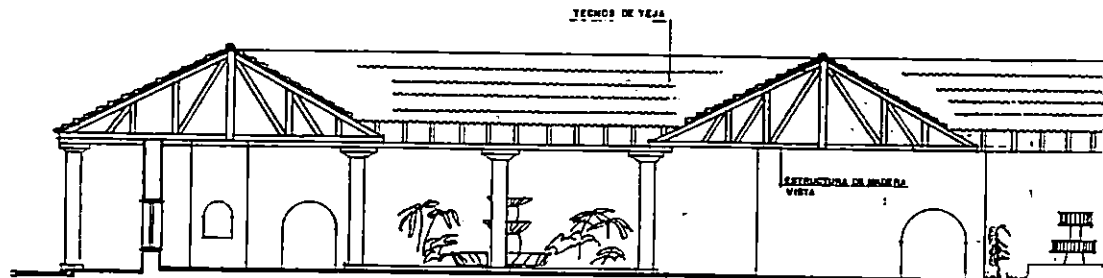

SECCION A-A Esc. 1:100

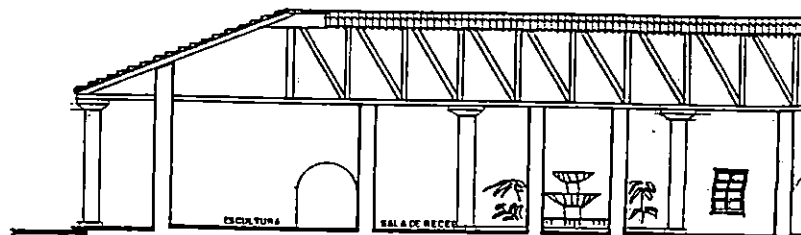

SECCION B-B Esc. 1:100

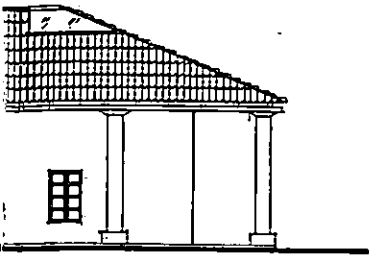

00

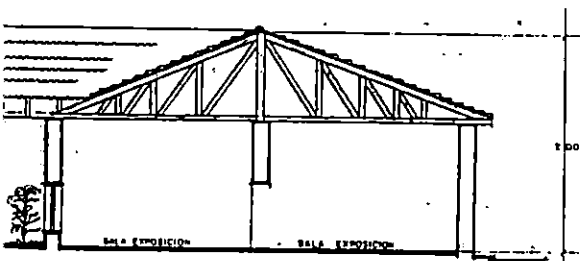

c. 1:100

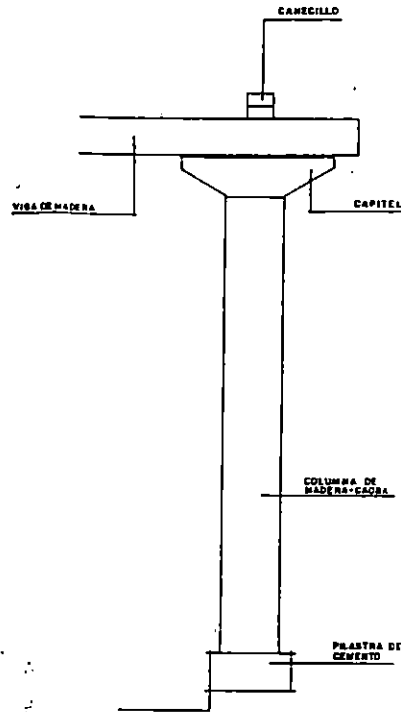
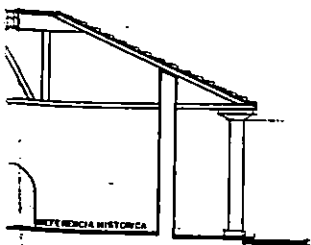

DET. DE COLUMNA Y CAPITEL A-A
Esc. 1:25

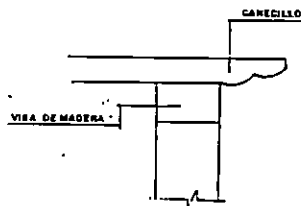

DETALLE DE CANECILLO B-B

| | | | | | | | | | |
|--|--|--|--|-----------------------------------|--|-----------------|--|-----------------------------|--|
|  | | | | MUSEO | | | | 3/12 | |
| PROYECTO ARQUITECTONICO DEL CENTRO CULTURAL EN EL RIVERO ARQUEOLOGICO DE SABA LUCIA | | | | MUSEO | | | | 3/12 | |
| DISEÑADOR DRG. ESTY GALAN DRG. MARCELO AVILA | | PROYECTA BLANCA ELINA GONZALEZ MARCELO | | GOBIERNO ELEVACION Y SECCIONES | | ESCALA 1:100 | | FECHA 7 DE ABRIL DE 2011 | |

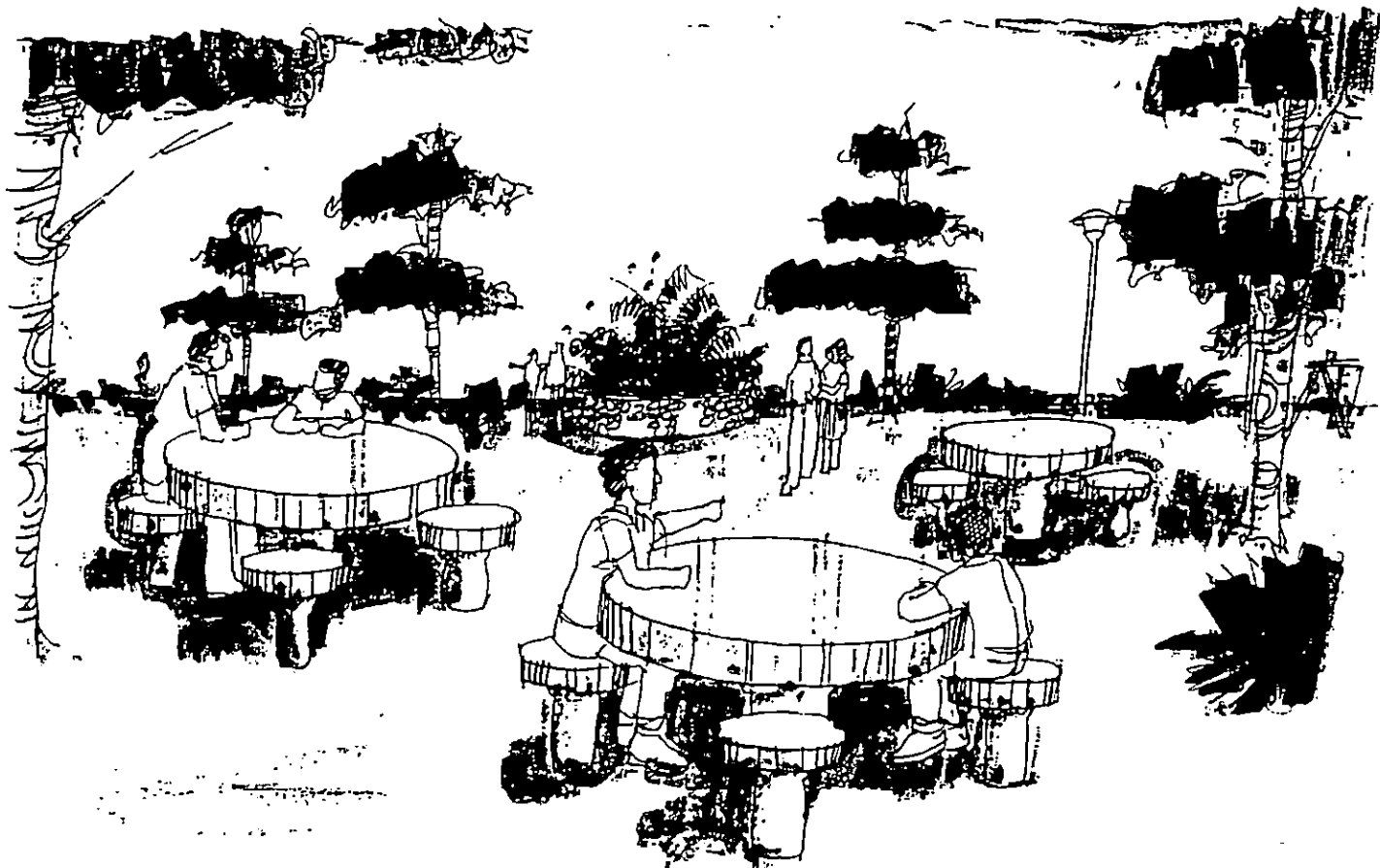

APUNTE EXTERIOR
DESCANSO



APUNTE EXTERIOR



PERSPECTIVA DE



CONJUNTO

B I B L I O G R A F I A

B I B L O G R A F I A

1. Abrego Novoa, Luz Matilde. Arquitectura Precolombina en El Salvador. Tesis Tomo I, Universidad Albert Einstein, 1985.
2. Amaroli, Paul. Informe Preliminar de las Excavaciones Arqueológicas en Cara Sucia, Departamento Ahuachapán, El Salvador, 1987.
3. Amaya Marroquín, Ana Vilma Violeta. Propuesta para Resideño de Espacios Interiores y Exteriores de la Sala Nacional de Exposiciones del Parque Cuscatlán. Tesis Universidad de El Salvador, 1991.
4. Barrios Méndez, Maria Liset. Diseño Ambiental. Monografía Capítulo VI y VII. Universidad Politécnica, 1983.
5. Cartilla de Auto Construcción para Escuelas Rurales, CONESCAL.
6. De la Maza, Francisco. Cuarenta Siglos de Plástica Mexicana. Arte Colonial.
7. Galeano, Eduardo. Las Venas Abiertas de América Latina. Montevideo, 1970.
8. La Cofradía, Enero, 1977.
9. Nervi, Pier Luigi. Historia Universal de la Arquitectura.
10. Neufert, Ernst. Arte de Proyectar en Arquitectura. Barcelona, 1980.
11. Norton Leonard, Jonathan. América Precolombina, Enciclopedia Las Grandes Epocas de la Humanidad, 1967.

12. Plazola Cisneros, Alfredo. Arquitectura Habitacional,
México, 1978.