

UNIVERSIDAD DE EL SALVADOR
FACULTAD MULTIDISCIPLINARIA ORIENTAL
DEPARTAMENTO DE CIENCIAS Y HUMANIDADES



TRABAJO DE GRADUACION

TEMA:

**"FAMILIAS Y POBREZA RURAL EN EL PROCESO DE GLOBALIZACION
NEOLIBERAL EN EL SALVADOR: Necesidades socio-económicas de los hogares
rurales en el Municipio de Ciudad Barrios, 2012".**

PRESENTAN:

RIVAS MENDOZA, ADAN ALEXANDER

FUNES RIVERA, CLAUDIA JACKELIN

GOMEZ LOVO, MIRNA MARICELA

PARA OPTAR AL TITULO DE:

LICENCIADO/A EN SOCIOLOGIA

OCTUBRE 2012

SAN MIGUEL, EL SALVADOR, CENTROAMERICA

AUTORIDADES UNIVERSITARIAS
UNIVERSIDAD DE EL SALVADOR

RECTOR:

ING. MARIO ROBERTO NIETO LOVO

VICE-RECTORA ACADEMICA:

LIC. ANA MARÍA GLOWER DE ALVARADO

SECRETARIA GENERAL:

DRA. LETICIA ZA VALETA DE AMAYA

FISCAL GENERAL:

LIC. FRANCISCO CRUZ LETONA

FACULTAD MULTIDISCIPLINARIA ORIENTAL

DECANO:

LIC. CRISTÓBAL HERNÁN RÍOS

VICE-DECANO:

LIC. CARLOS ALEXANDER DÍAZ

SECRETARIO GENERAL:

LIC. JORGE ALBERTO ORTEZ HERNÁNDEZ

JEFE DEL DEPARTAMENTO DE CIENCIAS Y HUMANIDADES:

LIC. RUBEN ELIAS CAMPOS MEJIA

COORDINADOR DE LA SECCION DE CIENCIAS SOCIALES:

LIC. CARLOS FLORES

DOCENTE DIRECTOR DEL TRABAJO DE GRADO:

LIC. RUDIS YILMAR FLORES HERNANDEZ

AGRADECIMIENTO

A DIOS TODO PODEROSO: Por darme la oportunidad de cumplir una de mis metas más preciadas a lo largo de mi vida, y por brindarme la fortaleza necesaria para poder lograr satisfactoriamente, mi objetivo de ser Licenciada en Sociología.

A MI PADRE: José Ricardo Funes, pilar fundamental en mi proceso de formación profesional, por ser mi apoyo incondicional, a nivel económico, espiritual y moral. Y especialmente, por apoyarme en que cada momento de mi vida, y darme el aliento necesario para culminar con éxito mi propósito, que con mucho orgullo se la dedico, por cada día de trabajo dedicado a mi superación profesional.

A MI MADRE: Carmen Rivera, por su apoyo alentador en cada etapa de mi vida. Por estar siempre pendiente de mi, y darme ánimos en todo momento para salir adelante con mi proyecto de verme como una profesional de la Sociología, por su labor de madre y amiga, siendo mi respaldo espiritual y moral, se la dedico muy cariñosamente.

A MIS HERMANAS Y HERMANOS: Quienes han sido, mis compañeros y amigas, que me han apoyado siempre para cumplir con mis objetivos, y son parte de mi motivación para no desfallecer en mi propósito.

A MIS SOBRINITOS: Que han sido la inspiración más tierna para avanzar en este proyecto.

A MI NOVIO: ADAN MENDOZA, por ser un pilar fundamental en mi proceso de formación académica, por ser ese compañero ideal e incondicional a pesar de las

adversidades, agradezco infinitamente su apoyo a nivel académico y emocional. A quien admiro mucho por su incansable necesidad de seguir adelante y ser mejor intelectual cada día, y su vocación para avanzar en el proceso. Gracias por ser un gran amigo, novio y compañero.

A MIS DEMAS FAMILIARES: Abuelos, tíos y primos, que en su momento me apoyaron en mi fase universitaria, y me animaron y aconsejaron muy cariñosamente.

A MIS AMIGOS/AS: Por su muestras de cariño y afecto en la etapa de mi formación universitaria.

A MIS DOCENTES: Por dedicar parte de su vida a mi formación profesional, y me instruyeron con sabias enseñanzas, que son fundamentales para el desarrollo de mi carrera. Por haber inculcado en Mi, su sabiduría a través de la enseñanza diaria, el proceso de educación.

A MIS COMPAÑEROS DE TESIS: Por ser el apoyo que necesitaba en los momentos más fatigantes de nuestro trabajo. Por ser ese respaldo intelectual y espiritual para no desanimar en ningún momento.

A todos y cada uno de Ellos, les dedico mi triunfo, por formar parte fundamental en este proceso de formación, se las dedico con mucho cariño y afecto.

Claudia Jackelin Funes Rivera

AGRADECIMIENTOS

Elaborar una tesis es una tarea en extremo compleja, dadas las adversidades que representa un proceso de investigación crítica, en circunstancias académicas periféricas subsumidas a las condiciones de precariedad científica, y cabe decir, reducido valor institucional para el fomento de procesos científicos comprometidos con la emancipación de los sectores populares históricamente excluidos de los beneficios de la riqueza. Mas sin embargo, este humilde esfuerzo de intervención en la realidad, cuya inspiración se arraiga en una sensibilidad profunda con la situación de miseria infrahumana de cientos de miles de personas; es el orgulloso resultado de una visión impregnada de un insoslayable compromiso, mas allá de las limitaciones contextuales, de producir resultados científicos desde la sociología, que sirvan como herramientas en los distintos procesos de cambio de los sujetos sociales advocates hacia la transformación de las relaciones desiguales de poder y riqueza que genera el sistema capitalista hegemónico.

En este sentido, **MI PRIMER AGRADECIMIENTO ES PARA LOS MIEMBROS DE LAS FAMILIAS CAMPESINAS** analizadas en este estudio, quienes abrieron con confianza sus corazones y nos expresaron de diversas maneras las representaciones y los datos sobre la dureza de sus condiciones de vida rurales cotidianas. **VAYA ESTA HUMILDE INVESTIGACIÓN, CON UN SENTIDO PROFUNDO DE EMPATÍA Y CARÍO POR LA TRANSFORMACIÓN DE SU REALIDAD, ESE ES EL VERDADERO PROPÓSITO DE ESTE ESTUDIO.**

Quiero manifestar mi agradecimiento a algunos de quienes, directa o indirectamente, contribuyeron al resultado satisfactorio de esta tesis, ya que me sería imposible mencionarlos a todos. En primer lugar, a mi familia, **EN ESPECIAL A MI MADRE**, cuya fortaleza y estoicidad han servido como el pilar elemental que ha sostenido el cumplimiento de esta noble empresa que nació como una ilusión, y es ahora una realidad gracias a su esfuerzo de incalculable valor. **A MI HERMANA**, la cual me brindó la inspiración a seguir cuando mi corazón flaqueaba por ánimos de proseguir, recordándome que todo este esfuerzo estaba en función de construir un futuro mejor para nosotros. **A MI ABUELA**, que siempre fue la voz de mi conciencia, la voz de las ineluctables franquezas que en ocasiones son imprescindibles para corregir el rumbo del proceso de formación.

No puedo olvidar, a quienes fungieron como actores claves al proporcionarme las herramientas teórico-metodológicas durante estos últimos años, y a quienes debo sin temor a equivocarme la edificación del carácter científico del proceso de investigación que aquí se presenta. **MIS MAESTROS**, en especial al Lic. Silverio Enrique Berrios quien impregnó en mí, un desaforado valor por la historia desde una perspectiva crítica; Licda. Zuleyma Canales a quien siempre admire por su constante apoyo y por su intimides académica; Lic. Oscar Villalobos cuyos principios comprometidos con la transformación de las desigualdades, me empujó a reorientar mi compromiso con la práctica científica a nivel territorial; Lic. Carlos Flores quien siempre en su infinito conocimiento proporcionó esas respuestas a aquellas complejidades que escapaban de mi comprensión, de las cuales siempre acertaba en su orientación; Lic. José Wilfredo

Pineda cuyo humor siempre ocasiono una sonrisa aun en aquellos momentos donde la aflicción intelectual era una zozobra. Y sobre todo, quiero agradecer a aquellos docentes que me adversaron, criticaron y discriminaron, por crear en mí la semilla de la fortaleza intelectual que hoy cosecho con este triunfo, es gracias a su ignominia, que hoy puedo decir que he cumplido con dignidad, humildad y sobretodo, un nivel de conciencia profundo de nuestras realidades como piedra angular inherente en mi formación académica-intelectual.

Quiero agradecer además, a quien considero mi maestro, amigo y sobre todo un compañero en la ardua tarea de enrumbar la sociología salvadoreña hacia aquellas epistemologías en boga desde la perspectiva de la emancipación como eje determinante desde el trabajo intelectual: **LIC. RUDYS YILMAR FLORES**, que en su condición de docente director del presente estudio, además, de sus siempre atinados consejos sobre el rumbo de la investigación, nos proporcionó ese apoyo aliciente imprescriptible para cumplir efectivamente, los compromisos institucionales.

Debo agradecer además, a mi compañera de tesis y compañera sentimental: “**CLAUDIA JACKELINE FUNES RIVERA**” a quien le debo explicitar mi admiración por la amplitud de su conocimiento académico y su espléndida capacidad para el trabajo territorial que fue tan necesario para el desarrollo de este estudio. Y, con mucha mayor razón, por haber sido una compañera fiel a nivel emocional y político, por haberme brindado la oportunidad de abrirme su corazón del cual me he amparado para poder mantener la suficiente fortaleza para enfrentar las adversidades económicas y familiares

que subyacían como afectación constante durante todo este tiempo. ¡Muchas gracias por haber permanecido a mi lado y comprender durante la mayor parte de la carrera!

A MIS COMPAÑEROS, que siempre establecieron lazos de cooperación que nos permitieron lograr satisfacer las demandas académicas de la forma más fortuita posible. En especial, a los estudiantes de sociología que tomaron el valor consiente de organizarse en torno a la: **ASOCIACION DE ESTUDIANTES DE SOCIOLOGIA (AES)**, que en los momentos en que sentimientos oscuros trataban de afectarme, me apoyaron con su estoico compromiso en la defensa de los derechos estudiantiles. ¡Muchas Gracias compañeros!

Para finalizar quiero expresar mi más sentido agradecimiento a mis amigos cercanos y a todas aquellas personas que en este momento no recuerdo, que me brindaron su apoyo en el logro de este fin, que es ciertamente uno de los éxitos más grandes de mi vida y que sin duda marcará mi vida profesional, la cual **LES PROMETO ESTARÁ DEFINIDA POR ADVOCAR TODO MIS ESFUERZOS INTELECTUALES PARA LA ARTICULACIÓN DE UN EL SALVADOR LIBRE, JUSTO, SOBERANO, INDEPENDIENTE, Y FUNDAMENTALMENTE SOCIALISTA.**

Adán Mendoza

AGRADECIMIENTO

A DIOS TODOPODEROSO: Por ser el pilar fundamental en mis estudios nunca estuve sola, fue mi refugio y guía en todo momento. Gracias Padre Santo por cuidarme y darme fortaleza en los momentos difíciles para no desmayar en el logro de mi meta.

A MIS PADRES: Marcelino Gómez y María Victoria Lovo de Gómez, por su apoyo incondicional en cada momento de mi vida, ya que han significado para mí el refugio y Fortaleza para enfrentar cualquier situación que se presente y por creer Siempre en que podía triunfar; los amo.

A MIS HEMANOS, por escucharme siempre y creer en mí, por el apoyo moral que me brindaron para poder lograr la meta propuesta

A MI ASESOR DE TESIS: Lic. Rudis Yilmar flores, por su apoyo incondicional, su comprensión y enseñanzas durante la carrera y en el desarrollo del trabajo de graduación.

A MIS AMIGOS/AS: A mis amigos/as José Aníbal Argueta Guzmán y Edith Yanira Guzmán de Argueta y demás amistades por su cariño y haberme brindado su amistad y manifestarme su apoyo en todo momento.

MIRNA GÓMEZ

AL ASESOR DE TESIS:

Lic. Rudis Yilmar Flores Hernández, por su trabajo de asesoramiento, realizado en la consolidación del trabajo de grado denominado: **Familias y pobreza rural en el proceso de la globalización neoliberal: Necesidades socioeconómicas de los hogares rurales del área rural del Municipio de Ciudad Barrios**. El cual, se llevó acabo mediante un esfuerzo de aprehensión de la realidad, para determinar las condiciones en que viven las familias rurales, a consecuencia de las políticas neoliberales implementadas en El Salvador, desde hace más de dos décadas.

Agradecemos muy gentilmente, como equipo investigador su aporte a nuestra intervención de la realidad de los hogares rurales. Gracias por sus aportes, para mejorar nuestro trabajo de investigación.

Adán Alexander Rivas Mendoza

Claudia Jackelin Funes Rivera

Mirna Maricela Gómez Lovo

INDICE

CONTENIDO	PAG.
AUTORIDADES UNIVERSITARIAS	
DEDICATORIA	
AGRADECIMIENTOS	
INTRODUCCION	XIX
ABREVIATURAS	23
CAPITULO I: LA GLOBALIZACION NEOLIBERAL EN EL SALVADOR: SOCIEDAD AGRARIA Y PILARES DEL MODELO NEOLIBERAL	25
1. EL FINAL DEL MODELO ECONÓMICO AGROEXPORTADOR Y EL SURGIMIENTO DEL MODELO NEOLIBERAL	26
1.1. Breve esbozo sobre el Modelo Agro-exportador: pilares económicos y políticos.	26
1.2 El paso de una economía agraria hacia una de mercado. Los cambios en el contexto del poder hegemónico a nivel mundial	27
1.3 El papel del Bloque hegemónico empresarial en el marco de globalización neoliberal: la imposición de nuevos patrones de acumulación de capital	29
1.4 El papel de las remesas y las maquilas en el nuevo modelo económico. Política de expulsión y financiamiento	33

2. LA GLOBALIZACIÓN NEOLIBERAL EN EL SALVADOR: REFORMAS INSTITUCIONALES Y ECONOMICAS	35
2.1 La modernización del Estado como piedra angular del la reforma institucional	35
2.2 Reforma económica en El Salvador.	38
2.2.1 La reducción del papel del Estado en la economía (Privatizaciones):	39
2.2.2 Liberalización económica	42
2.2.3 Reforma Tributaria Regresiva	44
2.2.4 Tratados de libre comercio (TLC)	44

CAPITULO II:

REFORMAS POBREZA Y SOCIEDAD RURAL EN EL SALVADOR: EL SESGO ANTI-AGRARIO DEL NEOLIBERALISMO	46
---	----

1. REFORMAS Y SOCIEDAD RURAL EN EL SALVADOR: EL SESGO ANTI-AGRARIO DEL NEOLIBERALISMO.	47
1.1 Esbozo sobre la problemática agropecuaria en el marco del modelo neoliberal: acotaciones sobre la miseria y pobreza rural	47
2. DISTRIBUCION DE LA TIERRA EN EL SALVADOR NEOLIBERAL.	51
2.1 Estructura y tenencia de la tierra durante el proceso de globalización neoliberal.	51

3. La crisis del agro-salvadoreño en los últimos años.	52
3.1 Los primeros cinco años: el abandono de la política agraria.	52
3.2 El segundo lustro de los noventa: El mandato del BM.	54
3.3 Tercer lustro: La prolongación de la crisis agropecuaria.	56
4. El rostro de la miseria en el Salvador: análisis a las condiciones de vida de los hogares en situación de pobreza en el área rural.	63

CAPITULO III

LA MISERIA DEL CAMPO EN EL NORTE DE SAN MIGUEL: CONDICIONES DE VIDA DE LOS HOGARES RURALES DEL MUNICIPIO DE CIUDAD BARRIOS	67
1.LA MISERIA EN EL NORTE DE SAN MIGUEL: INTRODUCCIÓN A LA PROBLEMÁTICA DE LOS HOGARES RURALES DEL MUNICIPIO DE CIUDAD BARRIOS.	68
1.1 Notas sobre el estudio de la pobreza rural en el municipio de Ciudad Barrios.	68
2. CARACTERÍSTICAS GENERALES DE LOS JEFES Y JEFAS DE HOGAR DE LAS ZONA RURAL DEL MUNICIPIO DE CIUDAD BARRIOS.	70
2.1 Sexo de los jefes y jefas de hogar.	71
2.2 Edad de los Jefes y Jefas de hogar	72
2.3 Estado familiar de los jefes y jefas de hogar	73
2.4 Estructura familiar de los hogares rurales	74

3	CARACTERÍSTICAS SOCIOECONÓMICAS DE LOS HOGARES DE LA ZONA RURAL DE CIUDAD BARRIOS.	76
3.1	Educación de los jefes y jefas de hogar	76
3.2	Composición o Estructura de Clases.	78
3.3	Nivel de ingresos	82
4	CARACTERÍSTICAS PRINCIPALES DE LAS VIVIENDAS DE LA ZONA RURAL DEL MUNICIPIO DE CIUDAD BARRIOS.	83
4.1	Régimen de Propiedad de la Vivienda rural	84
4.2	Paredes de las Viviendas Rurales.	86
4.3	Techo de las viviendas rurales	87
4.4	Piso de las viviendas rurales	87
4.5	Tipos de servicios sanitarios	88
5	SITUACION DE (IN) ACCESO A LOS SERVICIOS BÁSICOS DE LOS HOGARES EN LA ZONA RURAL DEL MUNICIPIO DE CIUDAD BARRIOS.	89
5.1	Acceso a combustibles	90
5.2	Acceso al agua potable	91
5.3	Acceso a Luz eléctrica	92
5.4	Servicios de Salud	92
5.5	Bienes de Uso corriente	95
	CONCLUSION	96
	RECOMENDACIONES	99

BIBLIOGRAFIA	102
ANEXOS DE LA INVESTIGACION	103
ANEXO 1: FOTOGRAFIAS DE LAS VIVIENDAS EN LA ZONA RURAL DEL MUNICIPIO DE CIUDAD BARRIOS.	104
ANEXO 2: CUESTIONARIO DE ENCUESTA A FAMILIAS DE CIUDAD BARRIOS	108
ANEXO 3: DIARIOS DE CAMPO	113
ANEXO 4: ENTREVISTAS ENFOCADAS CON INFORMANTES DE LOS CANTONES DE CIUDAD BARRIOS.	135
ANEXO 5: PLAN DE INVESTIGACION	150
ANEXO 6. PROYECTO DE INVESTIGACION SOCIAL	164

INDICE DE GRAFICOS

CONTENIDO	PAG.
Grafico 1. Sexo de los Jefes y Jefas de hogar de la zona rural de Ciudad Barrios.	72
Grafico 2. Edad de los Jefes y Jefas de hogar de la zona rural de Ciudad Barrios	73
Grafico 3. Nivel de escolaridad de los jefes y jefas de hogar de la zona rural de la zona rural de Ciudad Barrios	78
Gráfico 4. Composición o estructura de clases en la zona rural del municipio de la zona rural de Ciudad Bar	81

Grafico 5. Nivel de pobreza según ingresos mensuales en los hogares de la zona rural del Municipio de Ciudad Barrios.	83
Grafico 6. Combustible o energía que utiliza para cocinar	90
Grafico 7. Acceso a la energía eléctrica de los hogares rurales del municipio de Ciudad Barrios.	92

INDICE DE TABLAS

CONTENIDO	PAG.
Tabla 1. El Salvador: participación de algunos sectores económicos dentro del PIB.	31
Tabla 2. El Salvador: principales fuentes de divisas	34
Tabla 3. Políticas económicas y sus implicaciones en el sector agrario en los años 1989-2009	58
Tabla 4. Estado familiar de los Jefes y Jefas de hogar.	74
Tabla 5. Tipo de familia en la zona rural de Ciudad Barrios.	76
Tabla 6. Régimen de vivienda de los hogares de la zona rural de Ciudad Barrios.	85
Tabla 7. Material de construcción de la pared de la vivienda	86
Tabla 8. Material del techo de la vivienda rural.	87
Tabla 9. Material de construcción del piso	88
Tabla 10. Clase de servicio sanitario que poseen las viviendas.	89

Tabla 11. Fuentes de agua potable de las viviendas rurales en la zona rural del Municipio de Ciudad Barrios.	91
Tabla 12. Centro de salud que visitan con mayor frecuencia las familias de la zona rural del municipio de Ciudad Barrios.	93
Tabla 13. Principales enfermedades que padecieron los miembros de las familias de la zona rural del Municipio de Ciudad Barrios.	94
Tabla 14. Principales bienes de uso corriente en los hogares rurales del Municipio de Ciudad Barrios.	95

INDICE DE FIGURAS

CONTENIDO	PAG.
Figura 1. Síntesis explicativa de las principales reformas institucionales tecnocráticas-neoliberales en El Salvador.	38

INTRODUCCION

La palabra pobreza rural, deviene a la ausencia o inaccessos de bienes de subsistencia básicos para el desarrollo de una vida digna y plena en individuos que dependen de forma intrínseca económicamente, de actividades laborales de tipo agrícola o no, que se desarrollan en un contexto rural. En los tiempos actuales, esta palabra tiene aplicación legítima a la realidad en la que se encuentra circunscrita miles de familias que ejercen su cotidianidad, bajo la zozobra que representa vivir en la marginalidad y la carencia de condiciones elementales para llevar a cabo una existencia íntegra y salubre.

En este sentido, el presente informe de investigación: “**FAMILIAS Y POBREZA RURAL EN EL PROCESO DE LA GLOBALIZACION NEOLIBERAL EN EL SALVADOR. Necesidades socioeconómicas de los hogares de la zona rural del municipio de Ciudad Barrios**”, es un estudio crítico a la dinámica de constante precarización de las condiciones socioeconómicas de la población rural de El Salvador, como resultado afectante derivado del proceso de inserción de la economía salvadoreña al sistema capitalista a nivel mundial.

El contenido de este documento está organizado en dos partes compuestas de la manera siguiente

En el capítulo primero se incluye una descripción de los principales factores estructurales e internacionales que permitieron la consolidación de la globalización neoliberal en el país. Este acercamiento reconstruye en primera instancia el final de la sociedad agraria y como se gesta el vigente modelo neoliberal, pasando por el análisis

criticó del papel del bloque hegemónico empresaria como sujeto promotor del proceso de reformas económicas e institucionales que definieron n el rumbo de la economía hacia una sociedad de mercado.

En el capítulo segundo, enfatiza en las reformas y la sociedad rural en El Salvador: el sesgo anti-agrario del neoliberalismo. De cómo el neoliberalismo, fue desplazando la producción agrícola, por un modelo basado en la acumulación desmedido de riqueza de los sectores financiero-comerciales trasnacionales.

Tercer capítulo, Se presenta un análisis crítico-descriptivo de manera concreta de variables como: ingreso, acceso a salud, vivienda, alimentación, miembros del hogar, con el propósito de construir un marco referencial que permita comprender desde una perspectiva critica la situación de pobreza y exclusión en la que viven la mayoría de familias del Municipio.

Seguidamente se detallan las conclusiones y recomendaciones, que el grupo investigador puedo finalizar.

Al final del documento, se encuentran los anexos subdivididos en dos rubros: uno correspondiente a la información recolectada en la fase de campo y otro, a los documentos de planificación (Plan de Investigación Social y Proyecto de Transformación Social).

ABREVIATURAS

ANEP: Asociación Nacional de la Empresa Privada

ANTEL: Asociación Nacional de Telefonía

ARENA: Alianza Republicana Nacionalista

BCIE: Banco Centroamericano de Investigación Económica

BFA: Banco de Fomento Agropecuario

BM: Banco Mundial.

CA: Canasta Ampliada.

CBA: Canasta Básica Alimentaria.

CEICOM: Centro de Investigación Sobre Inversión y Comercio

CEL: Comisión Ejecutiva Hidroeléctrica del Rio Lempa

CEPAL: Comisión Económica Para América Latina

CM: Canasta de Mercado

CTE: Comisión de Transito del Ecuador

DIGESTIC: Dirección General de Estadísticas y Censos.

FAES: Fuerza Armada de El Salvador

FAO: Organización de las Naciones Unidas Para la Agricultura y la Alimentación.

FDR: Frente Democrático Revolucionario

FIDA: Fundación Para La Investigación y el Desarrollo Ambiental.

FLACSO: Facultad Latinoamericana

FMI: Fondo Monetario Internacional

FMLN: Frente Farabundo Martí Para La Liberación Nacional

FUNDE: Fundación Para el Desarrollo Económico.

GEL: Geotérmica de El Salvador

IVA: Impuesto al Valor Agregado

MAG: Ministerio de Agricultura y Ganadería

ODM: Objetivos del Milenio.

ONU: Organización de las Naciones Unidas

PAE: Programas de Ajuste Estructural.

PEE: Programas de Estabilización Económica.

PIB: Producto Interno Bruto

PIBA: Producto Interno Bruto Agrícola

PNUD: Programa de las Naciones Unida

CAPÍTULO I

LA GLOBALIZACIÓN NEOLIBERAL EN EL SALVADOR: FIN DE LA SOCIEDAD AGRARIA Y PILARES DEL MODELO NEOLIBERAL

Que unas personas posean grandes y lujosas mansiones, además de casas de descanso en el mar o en los lagos, mientras la gran mayoría vive en ranchos de paja, mesones o champas de cartón, está relacionado entre sí...que haya poco propietarios, de bancos empresas comerciales e industriales, mientras la mayoría no tiene más que un minifundio incapaz de sustentar a sus familias, o vende simplemente su fuerza de trabajo o está desempleada, está relacionado entre si.

..

(Segundo Montes)

3. EL FINAL DEL MODELO ECONÓMICO AGROEXPORTADOR Y EL SURGIMIENTO DEL MODELO NEOLIBERAL

3.1. Breve esbozo sobre el Modelo Agro exportador: pilares económicos y políticos.

Hasta finales de la década de los setenta, la economía salvadoreña mostraba los signos vitales para ser prioritariamente considerada en su funcionamiento orgánico como agrícola¹. El omnímodo predominio estructural del sector agro-exportador, controlado directamente desde la fundación de la república por las “*elites agrarias*” (Cardenal, 1996) favoreció que durante la mayor parte del siglo XX, prevaleciera de manera hegemónica en la articulación global de la economía salvadoreña, el modelo político-económico-social de tipo agrario —*pero no campesino*— dadas las características de sobrexplotación de la fuerza de trabajo campesina con tintes semis-feudales y, la perspectiva unidireccional de la producción hacia el sector externo de productos tradicionales.

Ciertamente, las fortalezas del modelo agro-exportador se pueden resumir en la configuración de una sólida base de política-económica, aunado al ejercicio autócrata del poder político-militar. En efecto, algunos de los principales aspectos de la estructura social-agraria del periodo fueron: 1) *la antiquísima excesiva concentración de recursos y*

¹ Según la Organización de las Naciones Unidas para la Alimentación y la Agricultura (FAO) (2010), la dependencia de la economía nacional de la actividad agro-exportadora era tal, que para 1978, el 80% del total de divisas generadas por los principales rubros de exportación, se originaban por el comercio internacional de cuatro productos agropecuarios: café, algodón, caña de azúcar y camarón.

riqueza en reducidos grupos familiares oligárquicos-terratenientes, mediante el acaparamiento cuasi-absoluto de los principales medios de producción; proceso proveniente desde las reformas liberales de 1870², las cuales, les garantizaron el control de las tierras aptas para usufructuar sobre los principales productos viables para la agro-exportación³, y también; 2) la sobrada influencia de la clase dominante sobre el poder político-militar (alianza ejército-oligarquía) a través de ejercer la dominación socio-política de manera dictatorial, con base en la militarización del aparato gubernamental, reprimiendo o coaccionando cualquier vestigio de respuesta social organizada al orden autoritario instituido vía sucesivos golpes de estado y fraudes electorales.

1.5 El paso de una economía agraria hacia una de mercado. Los cambios en el contexto del poder hegemónico a nivel mundial

Pero, esta situación se revertiría por completo a finales de las décadas de los 80s y principios de los 90s, con el impulso sistemático a una nueva estrategia de desarrollo macroeconómico, esencialmente con motivación de índole pro-empresarial en el país,

² La acumulación originaria de capital se realizó en El Salvador, vía la expropiación de los terrenos ejidales y comunales a las comunidades indígenas, principalmente de las tierras óptimas para el cultivo del café. Para un análisis completo de este proceso ver: (Menjivar Larin, 2005)

³ Según Sevilla (Citado por Enmerich & Benitez Manault, 2012) para 1979 existían 332,635 empresas en El Salvador, de las cuales 2,271 (o sea, el 0.7%) podían considerarse grandes o gigantes (de las cuales en 196,1 se ubicaban en el sector agropecuario). Estas pocas empresas controlaban el 45% de la producción nacional, el 29% del empleo y el 59% del excedente...En ramas específicas se daban índices de concentración aún mayores: las empresas grandes y gigantes controlaban el 84% de la refinación de azúcar, el 84% del beneficio (procesamiento) del café y el 75% de su cultivo, 54 % de las plantaciones de algodón, el 61% de la ganadería, el 64% de la construcción y el 54% del transporte.

cuyo objetivo inmediato, pasaba por alinear a El Salvador al proceso de cambios económicos contenidos en el programa de la *–globalización neoliberal–* efectuada a escala internacional, en el nuevo contexto de unipolaridad de supremacía del poder económico, político, militar y socio-cultural por parte del imperialismo norteamericano y, la consiguiente re acomodación de las fuerzas productivas en el sistema capitalista-financiero llevado a escala planetaria, acuerpadas por la avanzada de las corporaciones trasnacionales.

Ciertamente, en el orden mundial emergente posterior a la disgregación política y la estrepitosa descomposición económica de los socialismos reales en las postrimerías del siglo XX; en el contexto del final de la guerra fría, la decadencia del keynesismo y el Estado de Bienestar, la caída del muro de Berlín y la enunciación del fin de las ideologías de corte socialistas-comunistas por la filosofía post-moderna. Fue indudablemente, la entronización de la política económica derivada del raciocinio teórico neoliberal anglosajón o neo-americano⁴, la doctrina que se institucionalizó y pregonó como nuevo paradigma para ejecutar la administración pública de los recursos del Estado, cuyo sustento meta discursivo es: *la “liberalización” de las fuerzas productivas del mercado; aducida por supuesto, mediante su proclamación como forma*

⁴ Tito Jacinto Montoya citando a Héctor Samour (Citado por Jacinto Montoya, 2012), explica sobre los orígenes del neoliberalismo: *“El neoliberalismo es una forma de pensar y actuar sobre la organización de la economía nacional e internacional, que a su vez implica una forma de pensar y actuar sobre las realidades políticas y sociales correspondientes. Su surgimiento y predominio en estos años se puede interpretar como una confirmación práctica de las doctrinas, ampliamente difundidas de L. Von Mises, M. Friedman y de otros economistas de la escuela de Chicago, de la ‘economía del lado de la oferta’ (Feldstein, Laffer), de la ‘teoría de las expectativas racionales’ (Sargent, Wallace) y de la ‘teoría de la elección pública’ (Buchanan). A ellos hay que añadir los aportes intelectuales de F. A. Hayek, R. Nozick y de Karl Popper para reconstruir los fundamentos del pensamiento liberal que hoy se presenta como alternativa distinta del socialismo y del capitalismo mercantilista.*

*de pensamiento triunfante y hegemónica (Samour, 2007), para los países subordinados a las condiciones periféricas de dependencia de las relaciones internacionales de poder.*⁵

1.6 El papel del Bloque hegemónico empresarial en el marco de globalización neoliberal: la imposición de nuevos patrones de acumulación de capital.

Los cambios en la manera en que opera la economía pasaban necesariamente, por la consolidación de un nuevo patrón de acumulación que redefiniría el carácter político-económico de las elites burguesas en el sistema social, en concordancia con los cambios internacionales del sistema capitalista global. En el pasado, la clase dominante adquiría una clara connotación oligarca-terrateniente debido a los beneficios adquiridos sobre el control que ejercían en la exportación masiva de productos tradicionales; no obstante, desde los cambios derivados de los “ajustes estructurales” se da una fase de transformación, de cuyo fin era la traslación de los patrimonios terratenientes hacia empresas vinculadas a la producción y comercialización de bienes y servicios, en el marco de la globalización transnacional (conversión de terratenientes a empresarios)⁶.

⁵ Según el experto economista Germán Sánchez al respecto del poder transnacional indica: “ahora imperan las transnacionales y el capital financiero internacional con su lógica centralizada de dirección, la regulación de los precios y las ganancias y la planificación de su gestión, que modifica el carácter de la competencia en el mercado. Ese capital, muy concentrado, hegemoniza los procesos de acumulación, mientras los grandes espacios económicos introducen nuevas formas de cooperación e integración entre los países industrializados, y de interdependencia entre sí. (Sanchez, 1998)

⁶ Para un análisis detallado de las sutiles diferencias entre los apellidos en las cuotas de poder dentro de los grupos familiares empresariales ver: (Albiac, 2002)

El proceso estuvo sustentado por la promoción de una política anti-agraria desde el control del aparato del Estado instituida desde los sectores político-partidarios de derecha, históricamente subordinados a las necesidades de acumulación de los sectores dominantes, que ciertamente, coadyuvaron al colapso definitivo de las bases que sustentaban el modelo agro-exportador, y procuraron, la transformación paulatina de la matriz socioeconómica hacia la configuración de un esquema de economía estrictamente terciaria. Esta situación es claramente identificable, mediante una revisión de la participación del sector primario, que para el año 2003, apenas superaba el 10% del PIB, en relación al 54,7% del sector comercio y servicios para el mismo periodo (ver tabla 1). La transformación macroeconómica se encausó a través de la aplicación evangélica de una serie de reformas económicas e institucionales⁷, en aras de imponer la economía-social de mercado, políticamente inspirados en los postulados derivados del programa conocido como “*Consenso de Washington*” y, sustentado jurídicamente en el nuevo orden socioeconómico amparado en la Constitución de 1983. El curso de la economía mediatizado por el sector burgués dominante, inserto nuevos patrones de comprender las relaciones económicas-sociales bajo el principio doctrinario de: “*La libertad económica individual y la supremacía de las leyes del mercado (oferta y demanda)*” como (in) reguladores de las fuerzas productivas de la sociedad, en detrimento del papel histórico

⁷ El economista salvadoreño Dr. Salvador Arias (2011), al respecto de las reformas de este periodo indica: “las reformas económicas aplicadas durante los últimos veinte años se pueden aglutinar en cuatro tipos de medidas: las que debilitaron las capacidades de regulación y acción del Estado en lo económico y social; las que promovieron la voraz concentración y acumulación de capital; las que afectaron las capacidades productivas de ciertos sectores económicos y las que desregularon y comprometieron la estabilidad financiera del país, las empresas y los hogares”.

proteccionista desempeñado por el Estado Nacional como ente regulador de las principales actividades económicas (producción, distribución, consumo, etc.).

Tabla 1. El Salvador: participación de algunos sectores económicos dentro del PIB.

Sector	Como porcentaje del PIB						
	70-75	75-79	80-84	85-89	90-94	95-99	00-03
Primario	18,4	17,1	19,2	17,9	16,1	13,5	12,1
Agricultura	18,1	16,9	18,9	17,6	15,7	13,1	11,7
Secundario	36,8	30,8	25,4	25,0	25,3	25,7	27,4
Industria	27,8	26,5	21,8	21,1	21,7	24,9	33,5
Servicios	50,8	52,0	55,4	57,1	55,7	54,7	54,7

Fuente: elaboración propia, con base a los datos presentados por: (Segovia, 2004).

En este sentido fueron ejecutados, los comúnmente mencionados en la literatura especializada: “*Programas de Estabilización Económica (PEE) a corto plazo, y Programas de ajuste Estructural (PAE) con visión a largo plazo*”, impuestos como obligación insalvable para la renegociación del pago de la deuda externa, por los Organismos Financieros Internacionales (BM, FMI, BID)⁸. Con ello, la visión

⁸ Entiéndase estas como: “un complejo de medidas económicas requeridas por el Banco Mundial y el Fondo Monetario Internacional (FMI) como una condición que hacen estas instituciones a los países en desarrollo para recibir préstamos. Estos programas, frecuentemente incluyen “medidas de austeridad”, como tasas de interés altas y acceso al crédito reducido, lo cual resulta tanto en un crecimiento económico despacio como en un aumento de pobreza y desempleo. Otras Políticas de Ajuste incluyen cortes en los gastos del Gobierno para la salud y la educación, aumentos en los costos de alimentación,

ideológica sobre la conducción de manejo de la economía se trastocó en El Salvador categóricamente. Expresándose esta situación como el final de la doctrina intervencionista del Estado, proveniente del “periodo reformista” y ejecutada durante la sucesión de la guerra civil (1980-1992) como estrategia contrainsurgente, modificando el eje principal del patrón de acumulación de capital para los subsiguientes decenios.

Los cambios modernizantes en El Salvador, llevaron indefectiblemente y, de manera acelerada al salto de una economía agropecuario-exportadora dependiente del mercado internacional de productos tradicionales, a una economía “moderna e innovadora” basada en las transacciones financieras-comerciales con identidad trasnacional, cuyos sujetos impulsores fueron: *“las alianzas entre grupos empresariales elitistas domésticos (bloque hegemónico empresarial) con megaempresas multinacionales y los bancos internacionales comerciales, que se apropiaron de sectores estratégicos productivos de carácter público; además, como fundamento de la nueva política comercial del sector externo se incentivó, la integración en materia de las relaciones comerciales con los Estados Unidos y en alguna medida los países del istmo Centroamericano, mediante una apertura comercial indiscriminada que ha beneficiado la acumulación acelerada de capital por aquellos empresarios vinculados a los sectores comerciales importadores. (Segovia, 2004).*

salud y otras necesidades básicas, mandatos para abrir los mercados al Comercio e Inversión Extranjera, y la Privatización de las Empresas Estatal.

1.7 El papel de las remesas y las maquilas en el nuevo modelo económico. Política de expulsión y financiamiento.

En este sentido, la reproducción ampliada de capital se sujetaba a la capacidad política de los sectores dominantes de orientar el crecimiento de la economía, a partir de la incentivación de las actividades de consumo interno, en detrimento de políticas privadas y públicas que estimularan la inversión en los sectores productivos como el sector agropecuario y, en menor medida la industria manufacturera; para la cual, era imprescindible buscar una medida de extra-financiamiento que fue obtenida en las remesas provenientes del trabajo de los migrantes en el exterior. En efecto, desde la década de los ochenta, como resultado de varios factores de desigualdad históricos exacerbados por el desarrollo del conflicto bélico en el marco del proceso de guerra revolucionaria y la falta de oportunidades de superación económica, se generaron condiciones de necesidad de los hogares, que propiciaron flujos migratorios de carácter transnacional hacia otros países, principalmente hacia los Estados Unidos de Norteamérica⁹.

Durante el proceso de transformación económica hacia la consolidación del modelo neoliberal, las remesas representan un papel clave, en tanto en cuanto, se analiza como paulatinamente en los últimos años desplazaron de forma dramática a las divisas generadas con anterioridad por el café, que durante el segundo quinquenio de la década de los 70s representaban hasta el 46,4% del total de divisas. Pero, para inicios de la

⁹ La Migración entre los años 1992-2007 se duplica, si se mide a partir del número de hogares que recibían remesas que, durante ese periodo, pasa de 148, 425 a 381,729 hogares. (Opc. Cit. Pág. 100: Arias)

primera década del siglo XX el café apenas participo con el 2.7% del total de divisas, ampliamente superados por las maquilas 29,3% y las remesas 36,1% (ver Tabla 2).

En el periodo neoliberal han sido las remesas las que permiten un sustantivo alivio en la capacidad adquisitiva de las familias salvadoreñas y sostienen en buena medida la dinamización de las actividades de consumo y las importaciones, hecho que por consecuencia sostiene en buena medida, la inversión y la gran cantidad de micro y medianas empresas que dependen de actividades de consumo interno. Es debido a las remesas que el modelo económico ha logrado sobrevivir durante los últimos años.

Tabla 2. El Salvador: principales fuentes de divisas

Años	Promedio (millones de dólares)				Estructura porcentual			
	75-79		80-84		90-94		00-03	
	Millones	%	Millones	%	Millones	%	Millones	%
Total/c	980,5	100,0	1.081,5	100,0	2.030,7	100,0	5.889,4	100,0
Café	454,7	46,4	466,1	43,1	227,4	11,2	156,3	2,7
Maquila	...	-	...	-	360,2	17,7	1.724,6	29,3
Remesas	33,9	3,5	133,8	12,4	860,1	42,4	2.127,9	36,1
Turismo	28,4	2,9	20,3	1,9	77,0	3,8	222,3	3,8
Otros	463,5	47,3	461,4	42,7	722,0	35,6	1.658,3	28,2

Fuente: Elaboración propia con base a datos de: (Opc. Cit. Segovia. Pag.14).

El modelo neoliberal solo ha beneficiado a los sectores elitistas empresariales vinculados al proceso de transnacionalización de los recursos y la riqueza producida por los trabajadores del país. La preponderancia política de incentivar el comercio exterior y la

demanda de consumo interna derivada de las divisas generadas por las remesas, ha incrementado la dependencia con la dinámica económica interna de los Estados Unidos, determinando graves consecuencias en términos de soberanía política y económica. En este sentido se hace necesario conocer con mayor detalle algunas de las principales medidas que configuraron el modelo económico, a partir de los principales ejes de política que han determinado el proceso de globalización neoliberal en El Salvador.

4. LA GLOBALIZACIÓN NEOLIBERAL EN EL SALVADOR: REFORMAS INSTITUCIONALES Y ECONOMICAS.

2.3 La modernización del Estado como piedra angular del la reforma institucional.

El advenimiento de la política económica neoliberal contenida en “el ajuste estructural” de la década de los 90s, introdujo indudablemente para El Salvador, las herramientas jurídico-institucionales para la configuración de un esquema de política corporativa, que desplazó la antiquísima política agraria de finales de los setenta. El fin, más allá de la retórica justificación de las ventajas competitivas de pertenecer a la “aldea global”, era crear las condiciones idóneas vía políticas públicas, para la expropiación “legal” de los activos rentables del Estado (privatizaciones) por alianzas entre empresarios oligarcas domésticos con corporaciones trasnacionales, y/o promover la instalación de la inversión extranjera directa (IDE), principalmente en forma de maquilas, donde el Estado asumió el papel de facilitador patrimonialista.

Ciertamente, la modernización del Estado es asumida por los sectores dominantes desde la visión minimalista-neoliberal, como proceso de reducción y supresión funcional del alcance económico del Estado, al concretarse la depuración y amputación de sus recursos productivos, por considerarse desde la perspectiva de la «sociedad civil» negativa la participación fiscal y gestionaía de la administración pública en la producción de bienes y servicios (Sojo, 2000). El objetivo estratégico con el que se formularon e implementaron las decisiones de políticas públicas, bajo esta perspectiva que “satanizó” la capacidad de definición y formulación de las reglas del juego del Estado tradicional proteccionista, procuraba construir un escenario positivo que garantizara, las condiciones suficientes para la reproducción ampliada del sistema capitalista como tal, en el nuevo marco del modelo neoliberal.

Cabe decir, que a nivel político la tan pregonada modernización del Aparato del Estado en El Salvador (piedra angular de la reforma institucional), devino en correspondencia temporal, al proceso fundacional de democratización política y de pacificación sociocultural bélica, resultado de la desactivación negociada de la violencia política que fundó (al menos en teoría) el Estado de derecho en El Salvador¹⁰. La finalidad del proceso de dialogo-negociación, procuraba facilitar la transición gradual, dinámica y constitutiva de un novedoso régimen inspirado en la ortodoxia occidental sobre democracia liberal, como contenido ético y distributivo de la administración pública

¹⁰ La finalización del conflicto propicio ciertamente, la alteración sustancial de las reglas del juego interpuestas por el Estado, en materia de derechos humanos, organización institucional y participación política, al enarbolarse prerrogativas que trastocaron el papel de los sujetos no estatales, dinamizaron la política de protección universal del Estado y dictaminaron la supremacía del carácter civil y constitucional del poder político.

para, la aplicación del programa de modernización estatal al mejor estilo de la tecnocracia-minimalista regida por los intereses de control del poder por parte del imperialismo.

En este sentido, con la consolidación fundacional del proyecto de democracia representativa originado desde la Firma de los acuerdos de paz, se trasladó el quehacer político de la reforma institucional en torno a la construcción de los mecanismos legales suficientes, y las herramientas procedimentales-burocráticas (desde el control político-partidario los órganos del Estado por el partido ARENA), para proteger los intereses económicos de acumulación de la burguesía oligárquica y el capital trasnacional propias de los objetivos con que se aplicaron los ajustes macroeconómicos¹¹. Se ejecutaron políticas públicas y, se aprobaron todo tipo de leyes secundarias con marcado sesgo mercantilista, con la finalidad de posibilitar la apertura del mercado al nuevo contexto de redes comerciales y financieras de la globalización económica¹².

Bajo esta perspectiva, se aplicaron políticas para: 1) reestructurar la burocracia estatal, que supuso el despido masivo de miles de trabajadores del sector público, al

¹¹ Los gobiernos del partido ARENA actuaron durante los 20 años (1989-2009) con base a la protección de los grupos financieros, las empresas administradoras de pensiones, las empresas que se apoderaron de la telecomunicaciones, las distribuidoras de energía eléctrica, protegió a las familias dueñas de los centros comerciales, las grandes empresas petroleras, los principales medios de comunicación, las constructoras. Para un análisis detallado de este mecanismo de acumulación de la burguesía oligárquica ver: (Opc. Cit; Arias. Pag-103 a 104)

¹² Al respecto el Dr. Raúl Moreno (2004) señala: “El Programa de Modernización del Sector Público definido por Cristiani, fue retomado en la segunda administración de ARENA (1994-1999). En 1995 se crea por Decreto Ejecutivo la Comisión para la Modernización del Estado, cuyos objetivos buscaban: 1) reorientar el papel del Estado hacia actividades que le corresponden en una economía de mercado; 2) cambiar la cultura de la Administración Pública para orientarla hacia valores de servicio al público, transparencia y responsabilidad; 3) incrementar cobertura, calidad y eficiencia de los servicios y acciones de la Administración Pública; y 4) lograr el funcionamiento de mecanismos de control social sobre los productos y decisiones de la Administración Pública”.

considerarlos como “grasa superflua” dentro de la política de eficiencia de recursos fiscales; además como ya se ha advertido, 2) se trasladó vía subastas públicas los principales recursos rentables del estado a manos privadas a precios por debajo del valor real y, además; se crearon marcos normativos institucionales en beneficio de la desregulación y la liberalización de las restricciones arancelarias para el capital internacional. (Ver esquematización de la figura 1).

Figura 1. Síntesis explicativa de las principales reformas institucionales tecnocráticas-neoliberales en El Salvador.

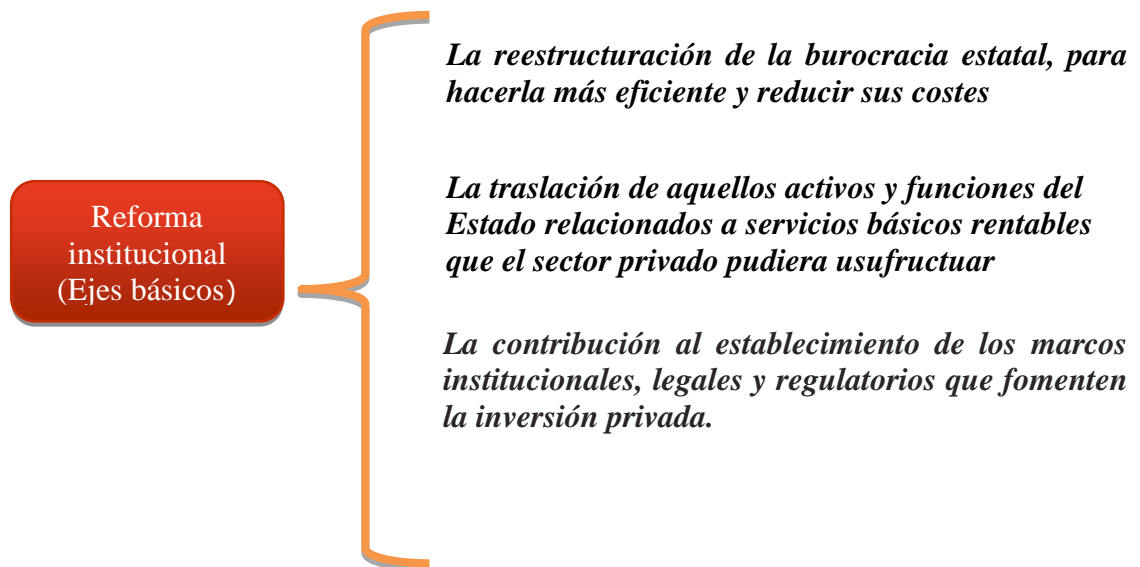

Fuente: elaboración propia.

2.4 Reforma económica en El Salvador.

El cambio de la actividad económica principal de una matriz agro-exportadora hacia otra terciaria, fue precedido por una transformación del sistema capitalista en el entorno internacional, que condicionó las sucesivas alteraciones estructurales ante un inminente escenario de injerencia impositiva del imperialismo norteamericano. La principal condicionante fue: *“la entronización desde la tecnocracia financiera-internacional del pensamiento neoliberal como doctrina principal para la ejecución de la reforma económica en El Salvador vía empréstitos, de cara a su inexorable vinculación con el emergente proceso de «globalización trasnacional» que ventilaba en América Latina desde la década de los setenta”*.

Con la aplicación de las políticas neoliberales del Gobierno de Alfredo Cristiani (1989-1994), se empieza a desmontar en concreto, el otrora modelo agro-exportador e, inicia la traslación de los principales capitales hacia el sector de comercio y servicios, con predominio de la banca privada, la cual es acaparada de manera fraudulenta por la burguesía oligárquica trasnacional.

La transformación de la estructura económica es mucho más evidente al pasar revista de las políticas que sucedieron a partir de 1989, las cuales fueron necesarias para el reacomodo del capital nacional y la incorporación deliberada del capital multinacional.

Entre estos las principales políticas económicas son:

2.4.1 La reducción del papel del Estado en la economía (Privatizaciones):

Ha sido uno de los primeros ejes de modernización del Estado y de cambio económico contemplados en los procesos de reforma económica e institucional de América Latina, desde los Organismos financieros internacionales. La idea fundamental con la que se apoligiza un proceso privatizador, es la mejora de las deficiencias de orden burocrático generadas por el déficit público, a cambio de una inversión sostenida e innovadora en la prestación del servicio y en función de generar las condiciones para la edificación de la economía de mercado.

La privatización como práctica y concepto de política económica pretende eliminar todo espacio en donde el Estado pueda participar como propietario, productor y proveedor de bienes y servicios para la sociedad. Pese a que, los recursos del Estado han sido históricamente financiados mediante la recaudación pública fiscal y el ingreso neto que generaban. En el modelo neoliberal, las empresas estatales cuya capacidad de usufructuar de forma reditual en el mercado es comprobada, pasaron a manos de corporaciones transnacionales o de empresarios locales que pasaron a organizarse en torno a monopolios y oligopolios con graves consecuencias para los consumidores finales, que es la clase trabajadora.

La avanzada privatizadora en El Salvador se enfocó en la adquisición por parte del sector privado de los recursos estatales vinculados al sistema financiero, telecomunicaciones, electricidad, y en menor medida en la adquisición de determinados

servicios relacionados al sistema educativo, salud y los relacionados al control de la producción agropecuaria

Entre algunas de las más importantes de estas medidas encontramos:

1. La privatización de la banca nacional. En 1990 se aprobó la ley de privatización de los bancos comerciales y de las asociaciones de ahorro y préstamo; entre 1991-1994 se vendieron 5 bancos y 3 financieras por un valor de más de 1,200 millones de colones; poco después, se aprobó la ley de sistema de ahorro para pensiones y ley orgánica de la superintendencia de pensiones e inicio el nuevo sistema de ahorro para pensiones con cinco administradoras de fondos de Pensiones (AFPs).
2. Privatización de las ventas, almacenamiento y distribución de las importaciones del petróleo (venta de PETROCEL a la RASA).
3. Privatización del Hotel Presidente.
4. Privatización del comercio externo e interno del café y el azúcar. Eliminación del INCAE y el INCAFE.
5. Desde 1992 inicio de la privatización de las distribuidoras de energía eléctrica, con la creación de cuatro sociedades que absorbieron los activos de tales empresas y la posterior Ley de privatización de las distribuidoras de electricidad. En 1996 se aprueba la creación de la superintendencia General de Electricidad y telecomunicaciones. En 1997 se venden el 20% de las acciones de ANTEL que estaban reservadas para los trabajadores. En 1998 se subasta el 75% de ANTEL correspondiente a inversionistas extranjeros. Las

ventas superan los 586 millones de dólares. Y por último, en 1998 se crea ETESAL (Empresa Transmisora de El Salvador S.A de C.V.) y GESAL (Geotérmica Salvadoreña) escindiéndolas de CEL, con el propósito de su ulterior privatización).

6. Privatización de los trámites de tránsito que eran parte del Vice-ministerio de Transporte. (SERTRACEN).
7. En 1997 surge la ley de comunicaciones con el afán de privatizar ANTEL, dividiéndose para este efecto en dos empresas: CTE-ANTEL e INTEL). La intención era vender en subasta pública el 51% de las acciones de CTE-ANTEL, por un valor de US\$275 millones de dólares a FRANCE TELECOM como socio mayoritario. De este monto US63 millones eran de capital local; venta de INTEL por un valor de 41\$ millones de dólares con Telefónica de España como socio mayoritario.
8. En 1994 se subastaron una diversidad de acciones del Estado en distintos rubros, entre las principales tenemos: venta de la zona franca de San Bartolo, venta de Cemento Maya, venta de planta torrefactora de café, venta de plantas de almacenamiento del Instituto Regulador de Abastecimientos (IRA), venta de bodegas de almacenamiento del Banco de Fomento Agropecuario (BFA), etc.

2.4.2 Liberalización económica.

La liberación de las restricciones arancelarias y la desregulación del mercado fueron medidas de política económica aplicadas en El Salvador, defendidas en el meta discurso tecnócrata-neoliberal como ineludibles en los planes de insertar al país al nuevo marco de procesos de integración económica regional y mundial, en concatenación a las redes comerciales desiguales entre países desarrollados y subdesarrollados, propuestas por los sujetos de la globalización neoliberal, llevando de esta manera al país a ser considerado como uno de los países con mayor registro en “libertades económicas” de la región latinoamericana.

La política de apertura comercial estuvo en sujeción estricta al cumplimiento de las metas exigidas para la otorgación de empréstitos (SAL I Y SAL II) por el Banco Mundial, entendido como elemento primordial del proceso de ajuste estructural para la integración económica del país hacia el exterior. En este sentido, era imprescindible dentro del curso de liberalización comercial abolir la presencia controladora del Estado en materia comercial (privatización del café y el azúcar, y la privatización de la zona franca de San Bartolo). Se liberalizó y unificó el tipo de cambio para permitir libertad a los bancos comerciales operar en torno al mercado de divisas, y se financiaron las actividades exportadoras de iniciativa privada, favoreciendo a aquellas relacionadas a la exportación de productos no tradicionales y el desarrollo de zonas francas.

El Estado además, recurrió a una política fiscal aliciente para la desregulación y liberación del comercio. Se realizó una fuerte disminución de los impuestos a las

importaciones y una disminución en la dispersión de los aranceles. Así se pasa de niveles de 290% a 0% y de 20% a 1 % respectivamente para el año de 1995. (Aguilar, ?) Se liberaron además, los precios de más de 230 productos de la canasta básica, de las tasas de interés bancarias, del tipo de cambio del colon con respecto al dólar, la flexibilización laboral, etc.

2.4.3 Reforma Tributaria Regresiva

El énfasis de esta política estuvo centrado en disminuir o suprimir impuestos directos y aumentar la recaudación por medio de la tributación indirecta. Es decir, se redujeron los impuestos a las empresas y los segmentos con mayores ingresos en un 50%¹³, aumentando en contraposición los impuestos de la mayoría con bajos o insuficientes recursos económicos, por medio del Impuesto de tipo indirecto como el regresivo impuesto “Valor Agregado IVA”. Además en esta misma línea se eliminaron también subsidios estratégicos en las áreas de energía, combustible y otros sectores, con el afán de reducir el gasto público en áreas consideradas como superfluas.

¹³ Esto explica dos aspectos: primero, la baja tasa de fiscalidad del país que ha rondado entre el 10 y el 14%, en el marco del modelo neoliberal. Segundo la baja carga tributaria de las empresas y la alta tasa tributaria que tienen los hogares en general y la fuerza laboral en particular.

2.4.4 Tratados de libre comercio (TLC).

Los TLC son acuerdos, con carácter legal, establecidos entre dos o más países con la finalidad de facilitar el intercambio comercial entre los mismos. Estos acuerdos se refieren a la eliminación total de barreras arancelarias y no arancelarias que dificulten el libre intercambio de bienes, mercancías y capitales (Monterrosa, 2005). Son impuestos a los países periféricos, como un elemento de política económica ideal para la inserción de las economías debilitadas de Latinoamérica, a los proceso de “integración” regional e internacional agenciados por entes multinacionales como la Organización Mundial del Comercio. Y los Bancos Financieros Internacionales.

En la actualidad El Salvador ha firmado acuerdos comerciales con los siguientes países: Chile, México, República Dominicana, Panamá y los países que conforman el triángulo del Norte, siendo el socio principal los Estados Unidos de Norteamérica, TLC aprobado por la administración del presidente Saca en 2005. Básicamente consisten en la imposición jurídica-política de normativas que desregulen el comercio a fin de otorgar mayores beneficios a los países que siempre mantienen medidas proteccionistas, en detrimento de la ultra-liberalización de los países periféricos. Este tipo de comercio permite el ingreso de cantidades inmensas de mercadería subsidiada a menor precio que las que ofrecen los productores locales.

CAPÍTULO II

REFORMAS, POBREZA Y SOCIEDAD

RURAL EN EL SALVADOR: EL

SESGO ANTI-AGROPECUARIO DEL

NEOLIBERALISMO

“la aplicación de las reformas económicas e institucionales fungieron para definir nuevos patrones de acumulación para las élites empresariales a nivel estructural, que entre cosas, definía con preponderancia la inversión de los recursos públicos y la concentración de la inversión del capital hacia el fomento intrínseco de las actividades económicas naturales a las zonas urbanas, fundamentalmente, en la áreas metropolitanas del Gran San Salvador (cuyo efecto inmediato se ha observado en el crecimiento acelerado en los últimos veinte años del empleo terciario en detrimento al observable reflujó del de tipo rural”.

Los autores

5. REFORMAS Y SOCIEDAD RURAL EN EL SALVADOR: EL SESGO ANTI-AGRARIO DEL NEOLIBERALISMO

5.1 Esbozo sobre la problemática agropecuaria en el marco del modelo neoliberal: acotaciones sobre la miseria y pobreza rural.

Debido a que el nuevo énfasis de la política económica neoliberal se trasladó al crecimiento estrepitoso de las empresas relacionadas al sector financiero-comercial, el sector productivo-primario decreció debido a la escasa fomentación de la inversión en el rubro desde los sectores privados y público. Dicho proceso, pese a que no es el generador de las condiciones de pobreza rural socio-históricas, inexorablemente determinadas por el peso de la distribución inequitativa de los recursos productivos para la explotación de la tierra, heredada desde la vigencia del otrora modelo agro-exportador; ciertamente, ha determinado nuevos, complejos y alarmantes efectos negativos en la producción sostenible de carácter agropecuario y por consiguiente, en las condiciones de vida de las familias que dependen de los medios de vida rurales tradicionales.

Las consecuencias en la estructura agropecuaria derivada de la conversión macroeconómica hacia la priorización de los intereses de acumulación de poder y riqueza, por parte de los agentes económicos transnacionales del mercado, se reflejan, en los territorios rurales del país, en un decremento considerable de la dependencia de los medios de vida tradicionales, para el sustento de las familias de los trabajadores rurales o

campesinas, vinculados de antaño a la producción de tipo agropecuaria¹⁴ cuyo problemas inherentes como el carácter estacional de la producción y la incapacidad del campesino de competir en el mercado se ven exacerbados por la atrofia generada por políticas sociales excluyente y marginadoras del modelo neoliberal.

La competencia desleal generada por la agroindustria multinacional que inserta productos al mercado nacional sin ninguna protección arancelaria en el marco de los tratados de libre comercio, cuya situación lleva a balanzas comerciales desfavorables; aunado a la constante profundización de las condiciones de miseria y pobreza rural derivadas de las escasas fuentes de empleo, debido al énfasis de la política macroeconómica neoliberal de propiciar el crecimiento económico en las áreas urbanas. Han construido las condiciones para determinar: “*La crisis de la economía y sociedad rural de cara al nuevo siglo en El Salvador*” que parte de la impregnación sesgada del pensamiento tecnócrata, de atribuir la responsabilidad sobre desequilibrios económicos del pasado, a las economías con altos grados de dependencia y a la dependencia en la fluctuación de precios de los granos de exportación en el mercado internacional.

Desde esta perspectiva, como se argumentó en el apartado anterior, la aplicación de las reformas económicas e institucionales fungieron para definir nuevos patrones de acumulación para las elites empresariales a nivel estructural, que entre cosas, definía con

¹⁴ La importancia de las fuentes no agropecuarias se ha incrementado notablemente, llegando a representar el 55.1% del ingreso total para los hogares rurales. Es notable el incremento del ingreso proveniente de las actividades desarrolladas por los mismos hogares, cuya contribución pasó del 4.1% en 1995 a 20.5% en el 2001. Por otra parte, las remesas familiares recibidas del exterior pasaron a representar 6.2% a 13.2% en el periodo estudiado (1995-2001)” (Beneke de Sanfeliu, 2004)

preponderancia la inversión de los recursos públicos y la concentración de la inversión del capital hacia el fomento intrínseco de las actividades económicas naturales a las zonas urbanas, fundamentalmente, en la áreas metropolitanas del Gran San Salvador (cuyo efecto inmediato se ha observado en el crecimiento acelerado en los últimos veinte años del empleo terciario en detrimento al observable reflujo del de tipo rural¹⁵). Dichas políticas pro empresariales dieron lugar a un longevo proceso de depreciación constante de la producción sostenible en el campo salvadoreño¹⁶; propiciando un escenario caracterizado por: *“la considerable disminución en la capacidad de generar y reproducir empleo del sector; reducir consecuentemente los márgenes de inyección de capital, tecnología, insumos y, además; deteriorando de manera considerable la sustentabilidad de las pequeñas economías campesinas familiares en términos de ingresos”*.

Las reformas que tuvieron lugar en el marco de los PAE, también están ligadas a los objetivos que antes se mencionaron en el capítulo anterior, así tenemos: *“la supresión de los monopolios estatales en la exportación de café y de azúcar, desregulación de los mercados agrícolas internos con la eliminación del Instituto Regulador de Abastecimiento (IRA), el Instituto Nacional del Azúcar (INAZUCAR) y el Instituto*

¹⁵ En términos globales en El Salvador, para el año 2002 había un 80 por ciento más de empleos totales que en 1980 y la mayoría de ellos se habían creado en las zonas urbanas y, especialmente, en el Área Metropolitana de San Salvador (AMSS), la cual generaba ya para el 2004 el 35 por ciento de todos los puestos de trabajo del país. Esta tendencia ha continuado acentuándose, y para el año 2008, siete de cada diez personas ocupadas se empleaban en las áreas urbanas. (Opc. Cit. FAO. Pág. 35)

¹⁶ En el lapso de tiempo comprendido entre 1992 y 2004, sectores, como los servicios financieros y la maquila, crecieron a tasas promedio anuales de más de 10 %, mientras el sector agropecuario solo lo hizo a una tasa promedio de 1.0 por ciento. Como consecuencia de ello, la participación del sector agropecuario en el PIB no cesó de disminuir hasta ubicarse alrededor del 11.3 por ciento al final de la gestión del Presidente Francisco Flores. (Ibíd. FAO. Pág. 12)

Nacional del Café (INCAFE) (Opc. Cit. Moreno. Pág. 87). Así mismo se creó, la Bolsa de Productos Agropecuarios (BOLPROES), instancia privada para la comercialización de los productos agrícolas y se otorgaron los ingenios azucareros a los privados”.

Otro elemento importante de las reformas en el sector agrícola, fue la apertura al comercio internacional, es decir la reducción de aranceles y obstáculos a las importaciones de productos agrícolas que el país producía. Estas importaciones comienzan a ser realizadas por los antiguos capitalistas agrícolas que han trasladado sus inversiones al sector comercial. Por eso las políticas gubernamentales de aquel momento respondieron a los sectores comerciales y de servicios, al contrario de lo que habían sido en la década anterior. Este viraje económico inicia el desmantelamiento de la estructura productiva del país, que mantiene en la actualidad a la economía salvadoreña bajo una alta dependencia del exterior para la obtención de bienes de consumo alimenticio, que ha situado en una situación alarmante la posibilidad de garantizar la soberanía alimentaria del país. Este proceso se ha solidificado con la firma de los tratados de libre comercio, que han permitido sustentar “ilegítimamente” vía mecanismo supranacionales la desigualdad del comercio con los Estado Unidos.

Por ello es que, cuando se revisa la agudización de los niveles de pobreza y miseria en el país, se observa, como los impactos más críticos se manifiestan con preponderancia para los hogares residentes en el área rural, al fomentarse el desarrollo de nuevos fenómenos sociales como causas y efectos, determinados por la inequitativa distribución de los recursos y la riqueza agropecuarios como: la migración interna y externa con razón económica para las familias rurales, la imposibilidad de superar los problemas que

determina el carácter estacional de la producción agrícola por la inexistencia de subsidios permanentes, la profundización de la crisis alimentaria ante la escases de producción de granos básicos esenciales como el maíz y los frijoles en la dieta de los salvadoreños o incluso, vinculado a este último, la vulnerabilidad del país a fenómenos de origen natural como las sequías y temporales lluviosos que afectan severamente el tejido productivo agrícola con pérdidas de millones quintales de granos básicos.

6. DISTRIBUCION DE LA TIERRA EN EL SALVADOR NEOLIBERAL.

6.1 Estructura y tenencia de la tierra durante el proceso de globalización neoliberal.

En el transcurso de la implementación de las políticas neoliberales, se han profundizado las relaciones desiguales de poder heredadas de la antiquísima estructura desigual de la tenencia de la tierra, por cuanto se ha sostenido el régimen basado en la iniquidad en la propiedad, disponibilidad y explotación de la renta de este recurso advenido desde finales de los noventas; se han atrofiado las formas alternativas de producción no capitalistas como las cooperativistas por esquemas agro-empresariales poco rentables; y se ha excluido en su totalidad, como eje estratégico de la macroeconomía del país, el desarrollo de las fuerzas productivas agropecuarias y agroindustriales.

El raigambre territorial heredado del fracaso de la reforma agraria¹⁷ del periodo reformista al verse impelida de su completa ejecución; y la poca incidencia del Programa de transferencia de tierras (PTT)¹⁸, derivado de los puntos de negociación en el marco del proceso de pacificación, y cuyo objetivo estaba orientado a la reinserción socioeconómica de los combatientes de ambas extremas en conflicto, más que a redistribuir el tejido agrario. No obstante, como lo sostiene Foley (1997), es innegable su impacto dado que ambos procesos afectaron en cierta medida la concentración de la tierra al alterar el 30% de la tierra cultivable y cumplieron su objetivo final contrainsurgente de socavar la tensión generada en las áreas rurales, las cuales habían propiciado y sostenido las contradicciones que dinamizaron el proceso de guerra civil. En los últimos años no se han promovido políticas redistributivas debido a la poca participación del Estado en materia de desarrollo rural, y la priorización de los precios especulativos del mercado sobre las tierras, lo cual afecta el acceso a los pobres rurales a nuevas tierras que permitan reproducir los procesos de producción agropecuaria.

¹⁷ La junta militar reformista que tomó el poder en octubre de 1979 inició un programa de reforma agraria destinado a reducir el apoyo a la guerrilla. No obstante, a pesar de la oposición de muchos grandes terratenientes, y su incompleta ejecución, el programa de reforma tuvo cierto impacto real. Cerca de 85, 000 familias recibieron tierra durante la aplicación de las dos fases de la reforma. (Ibíd. Foley. Pág. 2)

¹⁸ Programa gubernamental amparado en los Acuerdos de paz (capítulo V: Tema económico y social, numerales del 2 al 5) llevado a cabo entre 1992 y 2002, ejecutado por el Banco de Tierras (mientras existió) y el ISTA. Dicho programa, permitió al Estado adquirir un total de 98,608 hectáreas, que fueron transferidas a desmovilizados del FMLN y de la Fuerza Armada de El Salvador (FAES), en forma colectiva e individual (lotes agrícolas de 7 hectáreas y solares para vivienda de 500 m²) (Perez, 2010)

3. La crisis del agro-salvadoreño en los últimos años.

3.1 Los primeros cinco años: el abandono de la política agraria.

Algunos académicos convergen que en el primer lustro de los 90, en pleno desarrollo de las políticas del ajuste, en El Salvador no se contó con una política agrícola como tal, ya que se consideraba que sólo corrigiendo los desequilibrios macroeconómicos del pasado y retirar la intervención directa del Estado en el sector serviría para estimular el crecimiento y ayudar a la recuperación de la agricultura.

Este planteamiento tiene un alto grado de certeza, porque, fue en ese periodo donde se dio el desmantelamiento productivo del país, sobretodo de la estructura agraria, siendo el café y algodón los productos insignias de este desmantelamiento. Algunos elementos ayudan a comprender mejor el deterioro del agro salvadoreño en la década de los noventa sobre todo en su primera parte.

En los primeros años de los noventa se dieron tasas de decrecimiento en la agricultura, es decir la producción tuvo considerables reducciones, como efecto de la transición económica que ocurría en aquel entonces. En 1993 el sector llegó a tener una tasa negativa de -6.3%, la caída más brusca de la década. Otro elemento es la reducción en el uso agrícola de las tierras. La distribución de tierras derivado de los Acuerdos de Paz, no tuvo efecto sobre la superficie cultivada con granos básicos, la cual se redujo 4.7% entre 1990 y 1995 (Opc. Cit: CEICOM). Considerando que la mayoría de beneficiarios eran personas pobres y con poca experiencia agrícola, existían bajas posibilidades de utilizar las tierras en otros cultivos, razón por la cual debieron ser utilizadas para el cultivo de granos básicos o simplemente no se cultivaron.

Sumado a ello encontramos la dificultad creciente para financiar la actividad agrícola. Desde 1990 que el crédito para el sector agropecuario tenía el 22% del total del crédito nacional, paso al 13% en 1995. La reducción significo 68.9 millones de dólares menos para financiar actividades agrícolas. Esta reducción contrasta con el crecimiento del crédito experimentado en otros sectores como en el comercio, los servicios y el crédito para consumo personal, que en definitiva han incrementado el crédito total del país.

Con todos estos elementos: la contracción de la producción agropecuaria, la reducción de las áreas de cultivo, la disminución del crédito agropecuario y otras, como la baja en el empleo rural y la creciente importación de productos en los que antes el país era autosuficiente, llevan a reafirmar que existió un sesgo “anti-agrario” de 1990 a 1995 en la políticas públicas de este periodo.

3.2 El segundo lustro de los noventa: El mandato del BM.

Sin embargo, en los últimos años de la década de los noventa se dieron acciones desde la esfera del sector público que podrían catalogarse como medidas de política agrícola.

Estas manifestaciones son las que intentaremos analizar a continuación:

Cabe precisar, que la segunda de década de los noventa estuvo marcada por las presiones que los organismos multilaterales ejercieron por la implementación de una política agraria elaborada desde arriba y a la medida de la estructura económica que se estaba construyendo. El Banco Mundial impulso las líneas de generales de una política agraria, a través de dos préstamos. El primero, por 56.5 millones de dólares, fue el “Proyecto de

Reforma e Inversión Sectorial Agropecuaria” (PRISA), destinado a la reforma institucional de la rama agropecuaria. El segundo tuvo una mayor connotación, ya que debería servir para dibujar los elementos de una nueva política agrícola, con una elevada injerencia del Banco Mundial.

Los objetivos principales que se buscaban eran: finalizar la transferencia de propiedades según los Acuerdos de Paz, garantizar la seguridad jurídica de la propiedad de la tierra, modernizar el aparato institucional relativo al agro, consolidar y reestructurar la deuda agraria, estimular el mercado de tierras e implantar un sistema eficiente de financiamiento rural (Foley, 1997).

Estos objetivos, en definitiva perseguían consolidar la liberalización de este sector, pero dada la naturaleza de los sectores involucrados, es decir, los beneficiarios de la reforma agraria, la connotación social de las medidas –que giraban en torno a la tierra-, se temió por los efectos adversos que podría tener sobre el proceso de paz. El carácter autoritario y la falta de conocimiento de la realidad del país por parte del Banco Mundial se refleja en cuanto el acceso a la tierra no era un tema relevante, lo que verdaderamente importaba para el banco, era diversificar la generación de ingresos.

El segundo fin en importancia a destacar de esta nueva política agrícola y condición del BM para otorgar los préstamos, era el pago de la deuda agraria contraída de los procesos de distribución de tierras, la cual ascendía a más o menos 287 millones de dólares. Esta combinación de factores dio como resultado el crecimiento de la masa de campesinos que se quedaban sin tierra o con parcelas pequeñas, debido a la presión por la venta de la tierra que generó en el sector rural graves desmejoras en las condiciones de vida.

Además la presión se trasladó al empleo y a la necesidad de realizar otras actividades extras para cubrir las necesidades básicas. Con lo cual se mantiene una demanda de trabajo, con salarios extremadamente bajos que posibilitan reducir costos de producción a los grandes productores.

Esta nueva e incipiente política agraria de finales del siglo pasado arrastró consigo mucho del sesgo anti agrario del primer lustro de los 90', ya que siguió incorporando la eliminación de los servicios públicos y las distintas formas de subsidio de los años anteriores.

3.3 Tercer lustro: La prolongación de la crisis agropecuaria.

En la administración del presidente Francisco Flores (1999-2004) el agro salvadoreño pasó del estancamiento característico de la década de los noventa, a un declive de la actividad productiva. Según datos que proporciona René Rivera (2004): *“en el año 2000, la tasa de crecimiento del Producto Interno Bruto Agropecuario (PIBA) fue de -3.1 %; en el 2001 continuó descendiendo en -2.1%; en el 2002 y 2003, prácticamente la actividad productiva permaneció estancada, con una leve tasa de incremento de 0.1%, evidenciando un fuerte deterioro de la actividad productiva durante dicho período de gobierno”*.

Las consecuencias derivadas del proceso de deterioro agropecuario en este periodo, se observaron en una fuerte pérdida estructural de empleos rurales inherentes a lógica productiva del sector, que desde una década venía en reflujó. Además se registró una

considerable caída de las divisas obtenidas de la exportación de diversos productos tradicionales y no tradicionales, aunada a un fuerte incremento para abastecer el consumo de la demanda interna, basada en la dependencia de la importación de granos de primera necesidad para las familias salvadoreñas como el maíz, el frijol y el arroz. Según datos del mismo autor: *“en 1990 la importación de maíz representaba el 6% del consumo nacional, y en 2002 alcanzó el 43%. El arroz limpio ha corrido igual suerte; en 1990 se importaba el 10% y para el año 2002 las importaciones representaron el 86% del consumo. El frijol, otro producto de consumo popular, pasó del 8% en 1990 hasta alcanzar el 28% en el 2002. (Ibíd.: Rivera Magaña. Pag.9).*

El gobierno en turno no pudo sostener la crisis del agro pese a los intentos desafortunados por redimir en alguna medida a la población afectada en las zonas rurales. En este sentido, lanzó como estrategia macro-agraria la política sectorial denominada: *“Política agraria y gestión agraria nacional 1999-2004”*. Pese a ello, la falta de voluntad política y la ausencia de recursos estatales, impidieron el desarrollo de una nueva tendencia de crecimiento para la agricultura salvadoreña, dado que no se realizó una verdadera inversión en tecnología y recursos capaz de reactivar la crisis derivada de los desequilibrios macroeconómicos derivados del proceso de ajuste estructural.

En la tabla 5 se presenta un cuadro resumen de las principales políticas agrarias llevadas a cabo durante las últimas décadas y sus consecuencias e implicaciones para el tejido productivo agropecuario. Sobre todo se destacan aquellas vinculadas a las políticas de inversión pública, de liberalización y desregulación comercial, monetarias y aquellas con enfoque de tipo institucional.

Tabla 3. Políticas económicas y sus principales implicaciones en el sector agrario en los años 1989-2009.

Políticas	Características principales	Implicaciones en el sector agrario
Políticas de Inversión Pública	<ul style="list-style-type: none"> • Concentrado en la recuperación de infraestructura vial y de servicios básicos en la época de la postguerra • Pronunciado sesgo anti agrícola (entre 1998 y 2009 solo el 10% de la inversión pública destinada al desarrollo económico fue orientado hacia el sector primario) 	<ul style="list-style-type: none"> • Deterioro de la infraestructura productiva y de la cantidad y calidad de los servicios de apoyo • Pérdida de competitividad • Desestimulo a la inversión
Políticas de promoción de inversión extranjera directa (IED)	<ul style="list-style-type: none"> • Inician de manera sistemática en el año 2000 con la creación de la Agencia de Promoción de Inversiones PROESA • Privilegia en su primer Período la atracción de inversiones en el sector manufacturero (textil y confección) • Se diversifica a partir de 2005 dando énfasis al sector servicios (call centers) 	<ul style="list-style-type: none"> • Entre 2000 y 2009 el promedio de participación del sector agropecuario dentro de la IED atraída por PROESA no supera el 10%
Políticas crediticias	<ul style="list-style-type: none"> • Privatización de la banca y desaparecimiento de la banca 	<ul style="list-style-type: none"> • La participación del crédito agropecuario dentro

	<p>de desarrollo</p> <ul style="list-style-type: none"> • Apoyo preferencial al sector industrial, comercial y de servicios; y posteriormente al crédito de consumo • Constante intervención Política en el manejo de la deuda agropecuaria (Solo en 1998, la Asamblea Legislativa condono el 85% de la deuda agropecuaria Por medio de un Decreto Legislativo) • Venta e internalización de la banca a partir de 2007 	<p>del crédito total de la banca comercial se vio reducida en 7% entre 1990 y 2000, pasando del 13.4 al 6.8 por ciento</p> <ul style="list-style-type: none"> • En la última década la Participación del sector agropecuario en el crédito privado se ha reducido hasta el 4.2% • Profundización de la cultura de “no pago” y aumento de la percepción de los productores agropecuarios como “clientes de alto riesgo” • Desde 1999 la banca Comercial destina más recursos a los créditos personales que a los créditos al sector primario
<p>Políticas de liberalización y apertura comercial</p>	<ul style="list-style-type: none"> • Esfuerzos sostenidos de apertura comercial, inicialmente mediante la suscripción de Acuerdos Recíprocos de Protección de Inversiones, y luego mediante Tratados de Libre Comercio (8 TLC en los últimos 10 años) 	<ul style="list-style-type: none"> • Ampliación de la brecha (déficit) comercial del sector agrícola en muchos casos sustituyendo la Producción nacional por productos importados (esto es muy visible, por ejemplo, en los subsectores

	<ul style="list-style-type: none"> • Programas agresivos de reducción / eliminación de aranceles (actualmente el DAI Es de 12.5% aproximadamente) 	<p>hortícolas, frutícolas y lácteos).</p> <ul style="list-style-type: none"> • En 1990, el sector presentaba un amplio superávit comercial, sin embargo para el año 2005 el valor de las importaciones agrícolas duplicaba ya al valor de las exportaciones y la tendencia parece consolidarse en los últimos años
Políticas de liberalización y apertura comercial	<ul style="list-style-type: none"> • Medidas de protección y ofensiva comercial muy susceptibles a las presiones de grupos de interés y poco fundamentadas en análisis de potencial y sensibilidad comercial • Mayor énfasis en la promoción que en el fortalecimiento y diversificación de la oferta Exportable 	<ul style="list-style-type: none"> • Pérdida de competitividad en los mercados nacionales e internacionales de muchos productos agropecuarios • Oferta exportable agrícola poco diversificada en productos y mercados, con mucha concentración en productos alimenticios para el mercado nostálgico
Políticas de fortalecimiento institucional	<p>Durante el período 1989 – 1994:</p> <ul style="list-style-type: none"> • Se adecua el marco legal del ramo de agricultura, restándole 	<p>Durante el período 1989 – 1994:</p> <ul style="list-style-type: none"> • Poco impacto de las reformas institucionales en

	<p>funciones importantes en materia de desarrollo rural y en materia de comercialización de productos e insumos (eliminación del IRA e instalación de una banda de precios.</p> <ul style="list-style-type: none"> • Se promulga la ley de Sanidad Vegetal y Animal como paso preparatorio para la apertura comercial del sector • Se confieren nuevas atribuciones al CENTA privilegiando su rol En materia de extensión agropecuaria en detrimento de sus capacidades de investigación y transferencia tecnológica • Se fortalece la capacidad de análisis, planificación y propuesta dentro del MAG (creación de la UAP). <p>Durante el período 1994 – 2004:</p> <ul style="list-style-type: none"> • Consolidación del modelo de intervención “por proyectos” en sustitución de políticas sectoriales integrales y 	<p>el desempeño del sector (reformas no fueron coherentes con las necesidades reales del agro en ese período)</p> <ul style="list-style-type: none"> • Mientras la economía no Agropecuaria tuvo un crecimiento acumulado de 40% en ese período, el sector agropecuario solo lo hizo en 8%. <p>Durante el período 1994 – 2004</p> <ul style="list-style-type: none"> • Reducción sustantiva de las asignaciones presupuestarias al ramo de agricultura y profundización de la dependencia del financiamiento externo para impulsar políticas y proyectos agropecuarios • Pérdida de importancia Relativa del sector agropecuario en la economía nacional.
--	---	---

	<p>prospectivas</p> <ul style="list-style-type: none"> • Priorización en la atención a pequeños productores y mediante servicios de asistencia técnica y crediticia para el fomento de la producción en detrimento de las inversiones de largo plazo especialmente en tecnología e infraestructuras • Poca prioridad del sector agropecuario dentro de las visiones y planes de la Administración pública. <p>Durante el período 2004 – 2009</p> <ul style="list-style-type: none"> • Aumento sustantivo en la asignación presupuestaria para el ramo de agricultura • Creación de la figura de “Comisionado Presidencial para la Agricultura” como muestra de un mayor apoyo político • Creación del SINALIT, como instrumento de financiamiento a la innovación en el sector agropecuario 	<p>Durante el período 2004 – 2009</p> <ul style="list-style-type: none"> • Inversiones importante en Distritos de Riego (Lempa Acahuapa y Atiocoyo Sur) • Crecimiento sectorial mayor al promedio de crecimiento de la economía nacional
--	---	---

<p>Política monetaria</p>	<ul style="list-style-type: none"> • Hasta antes de 2001, un Sistema de tipo de cambio que condujo a una apreciación del tipo de cambio • A partir de 2001, dolarización de la economía 	<ul style="list-style-type: none"> • Pérdida de competitividad de los productos agrícolas de exportación y exposición a productos importados más baratos en el mercado nacional • El impacto de la dolarización sobre la agricultura debe entenderse como la “consolidación” de un fenómeno de apreciación cambiaria que ya venía afectando negativamente a este sector
----------------------------------	---	---

Fuente: Elaboración Propia con base a datos de: (Chavez Clario, Mata Martinez, Nolasco Rivera, & Ramirez Solano, 2011).

4. El rostro de la miseria en El Salvador: análisis a las condiciones de vida de los hogares en situación de pobreza en el área rural

Ciertamente, se ha puesto el énfasis hasta acá, en la conexión entre el devenir de este transcurso de cambios macroeconómicos con la profundización de la pobreza rural como condición creada y reproducida por el sistema capitalista periférico, dicho proceso fue, impuesto por los organismos imperialistas financieros de Breton Woods, en

colaboración recíproca con el dominio sociopolítico de los grupos elitistas dominantes mediante el control hegemónico del aparato del Estado.

Como consecuencia, se suscitaron transformaciones negativas, en la economía y sociedad rural desde las postrimerías del siglo XX. Principalmente, llama la atención para el caso salvadoreño, los impactos sobre la población rural derivados de los cambios introducidos con el giro neoliberal durante más de dos decenios; que, sociológicamente indican, el desarrollo de tendencias alarmantes en la precarización de las condiciones de vida de los hogares en las zonas rurales, (pese a como ya se advirtió, es menor el porcentaje de población en relación con la urbana) que es donde se ubican la mayor parte de pobres en situación de sobrevivencia y miseria . Según Arias (2011), la pobreza en estas zonas ya era del 93.7% para el año 2000, porcentaje que se incrementa a casi el 95% para el año 2006; esto en consecuencia, llevó a que más de 2.6 millones de personas se encuentren en situación de pobreza (de cada 100 campesinos 95 ya eran pobres para 2006).

En este sentido, por ejemplo, pese a que uno de los ejes principales de las políticas públicas en los últimos años de gobierno de derecha, ha sido la promoción mediática de la educación universal, los resultados aún no logran alcanzar la cobertura social suficiente para garantizar el acceso total al derecho constitucional. Según Melliza & Salgado (Opc. Cit. pág. 147): la escolaridad promedio para el país fue de 5.9 años en 2007, apenas el equivalente a algunos grados de educación primaria. No obstante, en las ciudades, la escolaridad promedio fue de 7 años, equivalente al segundo año de secundaria; pero para el área rural fue de 4 grados, denotando un mayor nivel de

incapacidad del Estado de poder garantizar una educación integral y gratuita en las zonas pese a que la inversión se ha focalizado en los municipios considerados más pobres. Y, si le agregamos que el promedio de escolaridad de los jefes de hogares en el área rural es de 3.6 años y de 2 años para los jefes de hogares del quintil más pobre, observamos que la situación en pleno siglo XXI se torna cada vez más alarmante, y se prueba el absoluto fracaso de los programas de intervención de los últimos gobiernos.

Otro factor importante es el acceso a la salud para los hogares rurales. Aunque por lo menos para el presente estudio no se logró encontrar un estudio detallado por zona geográfica en términos de acceso a la salud, si es posible deducir, retomando de nuevo, los datos ofrecidos por Melliza & Salgado (ue si: para el año 2005, el gasto nacional en salud ascendió al 7.0% del PIB, siendo el gasto privado de los hogares equivalente al 42.0% del mismo. (Ibíd. Pág. 15.)

La salud de calidad y eficiente en El Salvador queda relegada a los sectores con capacidad adquisitiva alta o media, mientras los sectores populares y mayoritarios que es donde se encuentran la mayor parte de los hogares rurales quedan en dependencia del saturado y deficiente sistema de salud nacional, que además concentra la mayoría de sus locales en las ciudades, añadiendo una dificultad más de transporte, a las personas que viven en lugares retirados

Además, las vulnerabilidades en los hogares rurales se expresan en la imposibilidad de bastos segmentos de acceder a los servicios básicos más elementales en la vivienda como el servicio de agua, baños sanitarios, entre otros. Para 2007, el 74% de los hogares salvadoreños contaban con el servicio de agua por cañería. Sin embargo, en el área

urbana el 86.2% de los hogares tenían acceso y únicamente el 50.5% de los hogares en el área rural contaban con el mismo servicio.

De igual manera, el servicio de saneamiento refleja patrones de alta desigualdad entre el campo y la ciudad. Para 2007, sólo el 3.2% de los hogares urbanos no contaban con servicio sanitario, mientras que en el área rural era el 17.7% de los hogares. El servicio de energía eléctrica tiene una mayor cobertura que el agua y el saneamiento, cubriendo el 97.1% de los hogares urbanos, mientras el 79.5% de los hogares rurales cuentan con este servicio... (Además) pese a los avances en la cobertura de la energía eléctrica, en el quintil de la población más pobre todavía un 26.5% de los hogares no cuenta con dicho servicio”. (Ibíd. Pág. 30).

CAPITULO III

LA MISERIA DEL CAMPO EN EL

NORTE DE SAN MIGUEL:

CONDICIONES DE VIDA DE LOS

HOGARES RURALES DEL

MUNICIPIO DE CIUDAD BARRIOS

“La vida está bien jodida, porque no tenemos ayuda, y nos toca rebuscarnos aquí para ver como sobrevivimos, para sacar adelante a la familia, que por lo menos tengan para los frijoles y el arroz, porque no se puede para más... (Sr. José Campos, Campesino de Ciudad Barrios).

1. LA MISERIA EN EL NORTE DE SAN MIGUEL: INTRODUCCIÓN A LA PROBLEMÁTICA DE LOS HOGARES RURALES DEL MUNICIPIO DE CIUDAD BARRIOS.

“El café se produce más o menos... la gente se queja que hay pobreza, porque las cosechas no son buenas y en este lugar pocas personas reciben ayudita de los Estados Unidos...”

“La vida está bien jodida, porque no tenemos ayuda, y nos toca rebuscarnos aquí para ver como sobrevivimos, para sacar adelante a la familia, que por lo menos tengan para los frijoles y el arroz, porque no se puede para más...”

“lastimosamente, yo no pude ir a la escuela, porque me ponían a trabajar nomas...”

1.1 Notas sobre el estudio de la pobreza rural en el municipio de Ciudad Barrios.

Lo anterior son testimonios de primera mano de los hombres, mujeres y jóvenes oriundos de las familias de la zona rural del municipio de Ciudad Barrios ubicado al norte del departamento de San Miguel, entrevistados para este informe. Sus historias nos ofrecen una percepción profunda de lo que es vivir la realidad en constante cambio en condiciones de miseria rural y sobrevivencia cotidiana, en territorios adversos para el desarrollo de la vida humana integral debido a la ausencia de empleo y recursos dignificantes.

Ciertamente, la pobreza rural que a diario viven las familias rurales del municipio de Ciudad Barrios, atrae la atención desde distintos ángulos, porque entre otras cosas; pone de manifiesto la desigualdad económica que avasalla en la estructura socio-económica

imperante. En El Salvador, país históricamente caracterizado por poseer una población campesina (por lo menos la mayor parte) sumergida en condiciones de pobreza y precariedad, las representaciones y percepciones de los afectados se hacen explícitas en la cotidianidad para aquellos, que desde siempre, han tenido que enfrentar la adversidad que significa, el no tener garantizado el acceso a bienes y servicios básicos e imprescriptibles.

Desde esta investigación, hemos analizado como objeto de estudio, como se determinan las necesidades socioeconómicas de los trabajadores rurales, comprendiendo como dichas necesidades están en sujeción a la reproducción de una gama de complejos factores sociales, políticos, económicos y socioculturales, generados desde la desigualdad en la distribución de la riqueza en el sistema capitalista periférico. Y es que, el cambio hacia las políticas neoliberales ha arrasado con las pocas medidas de apoyo y protección que el Estado solía proporcionar, a algunos campesinos granjeros durante el periodo de vigencia del modelo agro-exportador, tales como créditos, asistencia técnica, tecnología, etc.

Se ha logrado tener contacto con las familias de las zonas rurales del municipio, cuya supervivencia se observa en los distintos territorios rurales para desempeñar actividades económicas de carácter agropecuario, o de cualquier otra índole, impulsadas principalmente por motivos de necesidad socio-económicos. Desde la observación de campo, la cuantificación de indicadores y el contacto dialéctico con los afectados, se ha logrado detectar como existen determinadas formas en que se complejiza la realidad de los actores, y como estas necesidades son más o menos suplidas a partir del

condicionamiento socio-cultural a la pobreza, y a la innovación constante en las estrategias de vida de las familias.

Para este apartado y en concordancia con el planteamiento anterior, se dibujara un aproximamiento simbiótico desde las perspectivas cualitativas y la medición de indicadores cuantitativos, sobre las condiciones socioeconómicas de los hogares de la zona rural de Ciudad Barrios. Con esta metodología, se pretende demostrar la gravedad de la problemática, tomando como unidad de análisis una muestra de las familias de la zona rural del Municipio de Ciudad Barrios.

2. CARACTERÍSTICAS GENERALES DE LOS JEFES Y JEFAS DE HOGAR DE LAS ZONA RURAL DEL MUNICIPIO DE CIUDAD BARRIOS.

Para iniciar el análisis, se tomara como punto de partida la identificación y reconstrucción crítica de las características generales de los jefes y jefas de hogar, puesto que se considera elemental su participación en la constitución funcional de la familia, y por la necesidad para este estudio, de identificar las distintas características estructurales, socio-económicas e inter-generacionales de las familias. Los jefes de hogar son en la mayor parte de los casos, los que se responsabilizan de la manutención económica y la instrucción dentro del seno familiar.

2.1 Sexo de los jefes y jefas de hogar.

Una primera característica que llama la atención, es el alto porcentaje de hogares en los cuales se manifiesta que es un hombre el jefe del hogar al representar 76% del total en el municipio, triplicando a los dirigidos por una mujer que solo alcanza el 24%. Las mujeres, como se puede observar por la diferencia de los datos, son escasamente reconocidas en la conducción del hogar, a excepción de aquellos hogares donde la mujer en condición de “madre soltera” dirige el hogar; pese a que de manera real en otros tipos de familias, estas cumplen con funciones, incluso en ciertos casos, de tipo laboral y doméstico con mayor responsabilidad que los hombres.

En este sentido, la masculinidad dominante se hace manifiesta en la intersubjetividad de las relaciones genéricas de las familias rurales, producto de la asociación en la cotidianidad de factores económicos, políticos y culturales determinados por las consecuencias nefastas del capitalismo periférico en concatenación, con la influencia dogmática de la religión y la reproducción cultural del sistema de educación explícitamente machista.

La percepción de quien funge con el papel de los jefes y jefas de hogar, está determinada por el carácter de líder del hogar que es asignado en la mayoría de los núcleos familiares, por el tipo de trabajo realizado determinado por las circunstancias sociales del género. Así, por consiguiente, los hombres al dedicarse con mayor énfasis a trabajos de tipo agropecuario, se asocian a la representación imaginaria de jefe de hogar. Mientras por otra parte, las mujeres cuya labor es preferencialmente de tipo doméstica,

se le asocia, casi siempre en un segundo plano, pese a que es esta la que determina en última instancia la dirección de los recursos destinados a la manutención del hogar¹⁹.

Grafico 1. Sexo de los Jefes y Jefas de hogar de la zona rural de Ciudad Barrios.

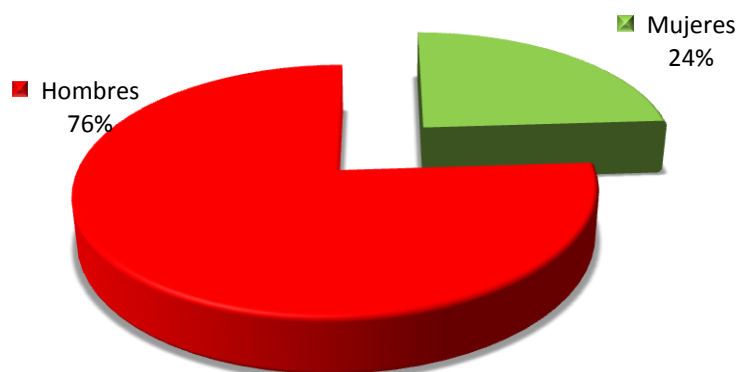

Fuente: Elaboración propia

2.2 Edad de los Jefes y Jefas de hogar

Además, un poco más de la mitad de los jefes y jefas en su mayoría son personas ubicadas dentro de la categoría de adultos jóvenes, es decir, con edades oscilantes entre los 25 hasta los 50 años en un 58%, la cual, es la tendencia predominante en la mayoría de hogares aunque, prosiguiendo en importancia; se encuentran aquellos conducidos por

¹⁹ En el diario de campo 1 sobre el Cantón Llano el Ángel, la investigadora Mirna llegó a la siguiente apreciación sobre el tipo de trabajo según el género: “*Los hombres se dedican a trabajar en el campo, produciendo en pequeñas parcelas, y las mujeres casi siempre en los quehaceres del hogar. Esto es palpable en la mayor parte de los hogares, puesto que al llegar a las casas por la mañana, solo se encuentran a las mujeres con sus niños pequeños dedicándose a la cocina u otro oficio(a excepción de las que tienen tiendas o máquinas de coser), mientras que los hombres adultos se les puede observar trabajando con extenuación bajo el sol, para sacar la cosecha para alimentar a sus familias*” (ver anexo 3, pág. 110).

personas mayores de 51 a más con el 33%, siendo el más bajo el de personas jóvenes con edades oscilantes entre los 15 hasta los 25 años existente en apenas un 9%.

Es importante destacar, que el papel de las personas de la tercera edad en el liderazgo de los hogares resulta ser bastante significativo, puesto que 3 de cada 10 hogares poseen a un adulto mayor como jefe; si se le equipara con el surgimiento de nuevos hogares liderados por personas jóvenes que no alcanza un promedio significativo.

Grafico 2. Edad de los jefes y jefas de hogar en la zona rural de Ciudad Barrios.

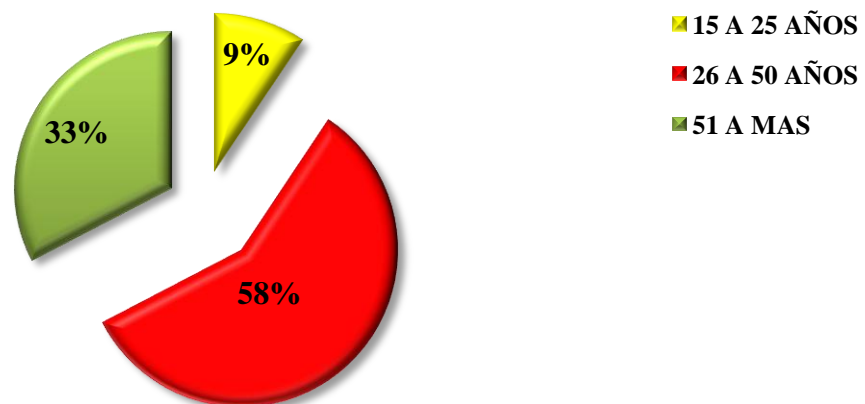

Fuente: Elaboración propia.

2.3 Estado familiar de los jefes y jefas de hogar.

En relación, al estado familiar de los jefes y jefas de hogar prevalece la unión matrimonial, por sobre otras formas de relación conyugal. Así, la cantidad de jefes/as que manifiestan estar casados asciende al 46.2% del total, siendo los acompañados la siguiente proporción en un 32.9%. *En estos datos se indica que el 79.1% de los hogares*

posee a un líder de hogar con alguna vinculación matrimonial o extra-matrimonial de tipo conyugal, hecho que introduce en buena medida a una explicación sobre el alto porcentaje de hogares nucleares biparentales con hijos. Por lo demás, se observa muy bajo el porcentaje de otros hogares con jefes de hogar con un estado familiar que denoten distinción al ser los solteros un 9.7%, viudos 8.2%, separados que suman 1.5%, divorciados 0.6% Las familias en su mayoría poseen una relación establecida de tipo conyugal en su interior, que ha alcanzado a constituirse como un matrimonio formal.

Tabla. 4 Estado familiar de los Jefes y Jefas de hogar.

Descripción	Frecuencia	Porcentaje
Soltero/a	32	9.7
Casado/a	153	46.2
Acompañado/a	109	32.9
Viudo/a	27	8.2
Separado/a	5	1.5
Divorciado/a	2	.6
Total	328	99.1
Valores perdidos	3	.9
Total	331	100.0

Fuente: Elaboración propia.

2.4 Estructura familiar de los hogares rurales.

La familia nuclear biparental con hijos o “familia tradicional” es el tipo de hogar predominante en la zona rural de Ciudad Barrios, constituyéndose en más de la mitad de hogares al ser el 56.8% del total, aunado también a los hogares nucleares sin hijos

(pareja) constituyen un 5.7%. Los hogares mono-parentales (modalidad de familia creciente en la cultura post moderna propia de la oleadas neoliberales en occidente) con jefas de hogar mujer son el 9.1% y los hogares mono parentales con hombres a la cabeza presentan una suma reducida de 4.2%. Pero si se les ve en conjunto representan el 13.3%, haciendo un promedio de un hogar por cada diez hogares, situación que por la dinámica y los cambios cualitativos en el trabajo tendrá una tendencia creciente durante las próximas décadas.

Los hogares extensos por otra parte, son hogares encabezados en su mayoría por hombres al representar la suma de 11.2%, haciendo un promedio de dos por cada diez hogares en los cuales, hay una notoria prevalencia de jefes de hogar en edad de adulto mayor, en cambio los hogares extensos, pero con jefa de hogar mujer pese a ser menos en relación a los de los hombres al solo ser el 7.9%, si presentan edades oscilantes mucho menores.

Por otra parte, los hogares compuestos (familias integradas con parientes consanguíneos de ambos cónyuges) y, los hogares unipersonales poseen frecuencias inferiores al solo constituir el 1.5% y el hogar compuesto 3.3% respectivamente. La existencia de familias “no tradicionales” posee un margen representativo de existencia, aunque diseminadas en varias modalidades alternativas que aluden a la multiplicidad de relaciones que existen en el interior de las familias rurales.

La falta de productividad y, los cambios socioculturales repercuten en la tradicional familia nuclear, amparando el surgimiento de otros tipos de familias alternativas como las mono parentales, incluso en los hogares rurales como lo demuestra el caso de Ciudad

Barrios. No obstante, aun pese al descubrimiento de este tipo de familias, la que sigue prevaleciendo como la forma principal es la clásica nuclear.

Tabla 5. Tipo de familia en la zona rural de Ciudad Barrios.

Tipo de Familias	Frecuencia	Porcentaje
Hogar nuclear biparental con hijos	188	56.8
Hogar extenso con jefe de hogar hombre	37	11.2
Hogar mono parental con jefa de hogar mujer	30	9.1
Hogar extenso con jefa de hogar mujer	26	7.9
Hogar nuclear sin hijos	19	5.7
Hogar mono parental con jefe de hogar hombre	14	4.2
Hogar compuesto	11	3.3
Hogar unipersonal	5	1.5
Total	330	99.7

Fuente: Elaboración Propia.

3. CARACTERISTICAS SOCIOECONOMICAS DE LOS HOGARES DE LA ZONA RURAL DE CIUDAD BARRIOS.

3.1 Educación de los jefes y jefas de hogar.

En cuanto a los niveles de educación, la falta de oportunidades de acceso a una preparación digna y equitativa en décadas anteriores en las áreas rurales, repercute significativamente en los niveles de escolaridad de los líderes de los hogares, si se le compara con los relativos índices de educación promedio de las generaciones posteriores. Así tenemos que: “el 34.4% son personas iletradas (que no pueden leer ni

escribir) siendo más de la mitad de estas aquellos con una edad de 51 años en adelante, hecho que indica la grave problemática de analfabetismo en los adultos mayores como una realidad degradante para este sector etario²⁰.

Por otra parte, con un nivel de estudio entre primero a tercer grado que corresponde al primer ciclo de educación básica, se ubican el 27 % de los jefes y jefas; con un nivel de estudio entre cuarto a sexto grado, segundo ciclo se halla el 17.4%, y, en mucho menor medida tan solo el 10.8%, de aquellos líderes del hogar tuvieron la oportunidad de finalizar el tercer ciclo (de cada 10 hogares en la zona rural de Ciudad Barrios, solo en uno hay un jefe o jefa de hogar que logro estudiar uno de los grados oscilantes en el tercer ciclo, y prácticamente la participación de la educación media y superior es absolutamente minúscula).

En cuanto a la educación media solo un 6.0% manifiesta haber finalizado sus estudios de bachillerato, y apenas un pírrico 1.5% poseen algún grado de educación superior (uno de cada 100 hogares). Visto en términos generales, el nivel educativo promedio de escolaridad equivale a 5.7 grados. Un nivel educativo bastante precario para las personas que llevan la responsabilidad de conducir el hogar. Esta situación es más agravante para las mujeres, dado que están registran aun menores niveles de escolaridad respecto a los hombres. Según los datos, la mayor parte de las mujeres poseen un nivel de estudio que

²⁰ En la entrevista N°9 es bastante esclarecedora al respecto, en la declaración del Sr. Hipólito Padilla de Teponahuaste, cuyo testimonio campesino ofrece una somera descripción sobre la situación del acceso a la educación para las personas en el pasado rural salvadoreño: *“Mire, usted, en ese tiempo no habían mucha escuelas cerca de donde vivíamos...así que Yo nunca estudie. Apenas alcanzábamos para la comidita con mi mamita Chita y mi apa...yo hubiese deseado estudiar, por lo menos para aprehender a leer y escribir, pero yo no pude porque a mi me ponían a trabajar. La escuela me quedaba bien lejos, e imagínese que yo ni zapatos tenía solo los caites pues...y había que caminar mucho y pasarse un río todos los días. Pero a mi si me hubiese gustado estudiar, lástima que no se pudo”* (ver anexo 4, pág. 132)

oscila entre el primer a sexto grado, y las de mayor edad, en la mayoría de situaciones son incapaces de leer y escribir.

Grafico 3. Nivel de escolaridad de los jefes y jefas de hogar de la zona rural de Ciudad Barrios

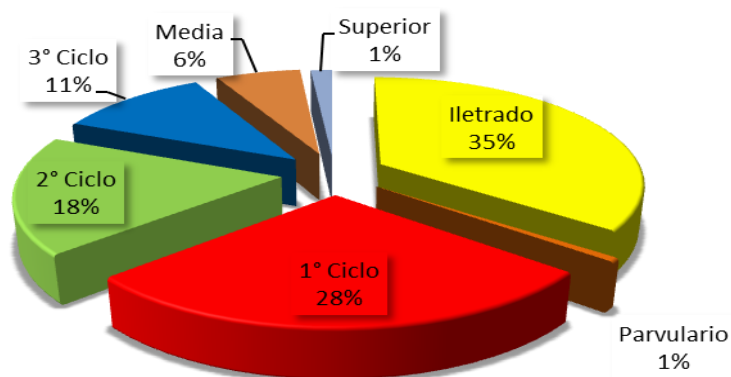

Fuente: Elaboración propia.

3.2 Composición o Estructura de Clases.

La condición productiva que desempeñan los jefes y jefas de hogar en el campo, determina en buena medida la principal fuente de ingresos monetarios o de recursos directamente destinados para la sobrevivencia de los diversos hogares. Además, a partir de esta identificación se vuelve posible estudiar cómo se manifiestan las relaciones sociales de producción, según la composición de las clases sociales en la estructura agropecuaria del municipio.

En primer lugar, al analizar las pequeñas unidades de producción agrícola o lo que tradicionalmente se conoce como “familia campesina”²¹ se observa una existencia relativamente escasa, dado que apenas representan el 22.4% del total hogares, cuya condiciones les permite la capacidad de dedicarse con exclusividad a la explotación de la tierra para su beneficio propio (subsidiados en gran parte de los casos por ingresos no laborales como pensiones o en la mayoría de los casos las remesas de parientes en el exterior). Podría decirse en este sentido, que tan solo 2 hogares de cada 10 son capaces de dedicarse a la producción para el consumo familiar de granos básicos como estrategia de vida permanente, hecho que demuestra la deteriorada capacidad de auto sostenibilidad del campesino²².

Como segunda actividad principal de trabajo de la cual dependen las familias, se detectó que varios jefes de hogar reúnen la condición de «proletariado rural», o mejor conocido por la jerga académica como “jornalero” (venta de fuerza de trabajo en actividades agropecuarias) representando el 18.1% del total. *Cabe decir, que estas personas mantienen a sus familias con salarios diarios inferiores a los cinco dólares, en un*

²¹ La forma social que corresponde al campesino está definida por el control del productor directo sobre los medios de producción y su producto, entendiéndose que su principal medio de producción es una determinada extensión de tierra, la que el explota para fines de su sobrevivencia. (Acosta Reveles)

²² En la entrevista N°1 don Juan Argueta indica una representación alusiva sobre su situación actual como campesino: “*Bueno. ¡Yo soy Campesino! casi siempre produzco: maíz, frijol, maicillo. En la familia vivimos cuatro: mi esposa, un hijo y dos nietos que son ellos los que me ayudan con el trabajo; ahí en la casa no tenemos ningún ingreso mensual, pero producimos maicillo maíz y frijol que nos ajusta, casi para todo el año, pero a veces no tenemos para comprar lo demás, porque, ahí en la casa solo tenemos, cuajadita y frijolitos, lo más necesario para pasar los días, pero siempre hacen faltas cosas. Y a si, del mismo modo vive la demás gente en este Cantón, ósea de la agricultura aunque algunos son: ganaderos, otros tienen negocios pequeños, algo tras personas se desplazan a trabajar a Ciudad Barrios de vendedores informales, para comprar los abonos para la agricultura*”. (ver anexo 4, pág. 132).

ambiente de alta variabilidad dado el carácter estacional de la producción. Estos ingresos, apenas les alcanza para costear en un mínimo necesario la alimentación de las Canasta básica alimentaria rural (CBA).

Los productores campesinos han multiplicado las fuentes de ingresos hasta el punto de llegar a ser productores y a su vez asalariados, e incluso otros alternan actividades comerciales con agrícolas, este tipo de hogares que dependen de la dualidad productiva se hallan en un 8.8%, y son resultado de la incapacidad de generar ingresos de la producción de tipo agrícola campesina, al verse limitado de proveer económicamente lo suficiente a las familias de la producción de su parcela²³.

Los empleados no agrícolas, aquellos que se dedican a actividades laborales de tipo estrictamente comercial o técnicas, pero que residen en la zona rural de Ciudad Barrios de estos se encontró un total del 10%. En un 8.8% existen los pequeños patronos (vinculados principalmente a la caficultora y la producción de hortalizas, frutas, etc.) que son personas que logran contratar como mínimo 5 personas como mano de obra para hacer producir sus parcelas.

Los datos indican que la gran mayoría de los hogares depende de actividades de índole rural o comercial, sobre todo los que tienen que ver con los trabajadores que subsisten

²³ Un ejemplo sobre esta situación es la observada en el Diario de Campo N°1 por la investigadora Mirna al recorrer el Cantón Llano el Ángel: “Me interese en buscar un propietario de tienda, camine un par de metros, y tuve la oportunidad de conocer un caso sumamente ejemplar como lo es, la señora Juana Sorto, quien es propietaria de una pequeña tienda de productos de primera necesidad y, también vende pupusas en las tardes los días sábados y domingos. Ella dice, al preguntarle sobre que hace para ganarse la vida. Textualmente me dijo “*A mí me toca rebuscarme haciendo ventanita los fines de semana, para sacar los gastos de la casa. También dijo; que su esposo es dueño de una parcelita de tierra, que la cultiva para sacar el maíz para el gasto de su casa, y que cuando lo buscan trabaja como jornalero, para las personas que tienen capacidad de pagarle, para que le ayuden, y que con eso más o menos vivimos, pero, hay que ingeniárselas para sacar las fichitas para la comida...*” (Ver anexo 3, 132).

intrínsecamente de remuneraciones asalariadas como fuente de ingresos monetarios directa.

Los hogares con capacidad de proveerse de la producción campesina de forma única son escasos y, en cierta medida, algunos necesitan combinar ambas actividades como fuente diversificada de ingresos. Además, existe un representativo grupo de clases medias, que reside en las zonas rurales, pero que se dedica a actividades variadas para la subsistencia como el trabajo público (promotores de salud, concejales, maestros); comercio informal (venta minorista de productos de consumo ligero), labores domésticas, cooperativistas, amas de casa, etc.

Gráfico 4. Composición o estructura de clases en la zona rural del Municipio de Ciudad Barrios.

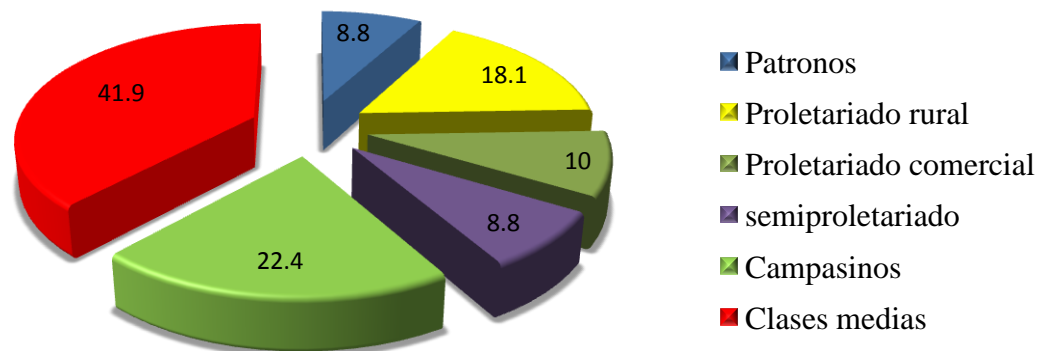

Fuente: Elaboración propia

3.3 Nivel de ingresos.

La situación de pobreza, se agudiza cuando se observa la dinámica del ingreso de los hogares rurales ya que, el 64% de los hogares se encuentra en situación de miseria, es decir, que 6 de cada 10 hogares son incapaces de cubrir el costo de la Canasta Básica de Alimentos (CBA)²⁴. En situación de sobrevivencia se hallan el 31% de los hogares (se refiere a las personas que pueden cubrir la CBA, pero no los gastos en otros servicios esenciales como salud, educación vivienda, transporte, etc.); y tan solo un mínimo porcentaje del 3%, pueden ser declarados en la categoría de “pobres” (con un ingreso que no permite cubrir la canasta de mercado); y lo más agravante es que solo el 2% de los hogares no son pobres al poseer un ingreso mayor al de la canasta de mercado. (Familias con ingresos mayores al de la canasta de mercado)

La crítica problemática socioeconómica, afecta con un alto grado de repercusión el campo de Ciudad Barrios, y determina la profundización de la condición de pobreza para los hogares rurales, ya que si se suman los pobres en situación de miseria y sobrevivencia resulta que el 98% del total de los hogares, pueden ser declarados perfectamente, en una alarmante situación de pobreza en términos de la generación de ingresos monetarios. Estas familias, se encuentran expuestas totalmente al deterioro de sus condiciones de vida, ante los incrementos de los costos de los alimentos y los servicios esenciales para el funcionamiento del hogar.

²⁴ El valor total utilizado para determinar el costo de la Canasta Básica Alimentaria Rural, ha sido el proporcionado por la página Web de DIGESTYCS, que para el año 2012 era de: \$137.14.

Grafico 5. Nivel de pobreza según ingresos mensuales en los hogares de la zona rural de Ciudad Barrios.

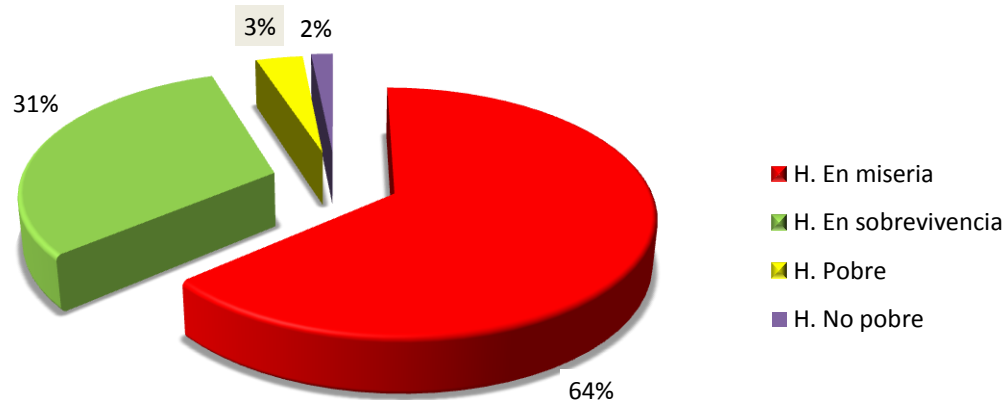

Fuente: Elaboración propia.

4. CARACTERÍSTICAS PRINCIPALES DE LAS VIVIENDAS DE LA ZONA RURAL DEL MUNICIPIO DE CIUDAD BARRIOS.

La falta de una vivienda rural adecuada que satisfaga mínimamente las necesidades de los trabajadores agrícolas, constituye en la actualidad un grave problema que exacerba la vulnerabilidad socio-ambiental de la población. Los hogares rurales carecen de las condiciones mínimas suficientes de infraestructura para resguardar a sus miembros (especialmente los de mayor vulnerabilidad como los niños menores de dos años, ancianos y mujeres embarazadas) de las exigencias climatológicas inherentes a la altura, las dificultades producidas en las épocas lluviosas y, la presencia de vectores o insectos infecto-contagiosos que atentan contra la salud de las familias rurales del municipio.

La grave crisis de pauperización de los hogares en términos socioeconómicos, se relaciona estrechamente con el déficit habitacional y la abundancia de viviendas en condiciones precarias e infrahumanas. Los bajos ingresos registrados para los hogares en el municipio, indisolublemente asociados a la crisis estructural del empleo agropecuario y, la distribución desigual de la tenencia de la tierra, repercuten en la posibilidad real de adquirir por parte de los campesinos, los materiales adecuados para satisfacer las necesidades de infraestructura elementales de las viviendas rurales de la zona y en ciertos casos, ha dificultado la obtención de la propiedad jurídica de las parcelas.

La exigua importancia histórica mostrada por los gobiernos centrales y en cierta medida, los gobiernos locales por solucionar este flagelo, se observa con mayor detenimiento al revisar los principales indicadores sobre la tenencia de la vivienda y las características arquitectónicas de las viviendas rurales.

4.1 Régimen de Propiedad de la Vivienda rural.

En términos generales, la tenencia de la vivienda no es un problema de relevancia para las familias de los trabajadores/as rurales. Los datos indican que la mayor parte de los hogares, declaran que la vivienda en que residen es de pertenencia propia o proviene de herencias, alcanzando el 79.4% de las familias entrevistadas. En segundo lugar, en un margen considerablemente reducido están los hogares cuya situación es la de establecerse en formas alternativas dependientes. En este sentido, los hogares que se ven en la necesidad de alquilar son el 6.3%; u otras modalidades variadas como: los

ocupante gratuito, las piezas en casas, y los ranchos o Chozas, sumadas registran el 13.6%.

El problema que se suscita de manera aparente, según muestran los resultados del estudio, es que existe casi un 20% de hogares sin vivienda propia, (dos hogares de cada diez) dependiente de otros hogares o formas individuales o colectivas de alquiler, pese a la perceptible existencia de una cantidad considerable de viviendas desocupadas a lo largo del territorio y; la “tradicional” cesión intrafamiliar de parcelas aledañas para edificar hogares primerizos, casi siempre de condiciones precarias en su fase inicial de construcción²⁵. No obstante, los datos muestran que la mayor parte de hogares cuentan con la seguridad de poseer la vivienda como propia.

Tabla 6. Régimen de vivienda de los hogares de la zona rural de Ciudad Barrios.

Régimen de tenencia de la vivienda	Frecuencia	Porcentaje
Propia	260	78.5
Ocupante gratuito	42	12.7
Alquilada	21	6.3
Heredada	3	.9
Rancho o Chozas	2	.6
Pieza en Casa	2	.6
Total	330	99.7
Perdidos	1	.3
Total	331	100.0

Fuente: Elaboración propia.

²⁵ Un ejemplo de esta situación es lo observado por la investigadora Mirna en el Diario de Campo N° 2 realizado en el Cantón San Matías, donde describe la siguiente situación sobre las viviendas rurales: “*En el inicio del recorrido del territorio, pude notar como existían varias casas establecidas en el mismo terreno, la mayoría de condiciones a simple vista muy rudimentarias o inconclusas. Cuando pregunte al respecto a Don Juan Martínez dueño de una pequeña tienda del lugar, me comentó que, tradicionalmente siempre los padres ceden piezas del terreno a los nuevos hogares formados por los hijos que se van acompañando. Además, otras casas se encuentran sin uso, otras se encuentran paralizadas en su construcción y otras simplemente han sido abandonadas para ser sustituidas por otras en mejor estado.*” (ver anexo 3, pág. 110).

4.2 Paredes de las Viviendas Rurales.

Los principales materiales con los que se han construido las paredes de los hogares son diversificados, con una clara tendencia de aquellos procedentes de materiales artesanales. El estudio indica que tan solo el 36% de las viviendas están elaborados cimentadas con base a concreto mixto (una tendencia de casi 4 hogares de 10 diez). Las demás fluctúan, esencialmente entre las hechas de: adobe 43.8%, y en alguna medida las de bahareque 17%, que adquieren los porcentajes más representativos. Existen algunos hogares en total precariedad, aunque son casos marginales que son las viviendas construidas con materiales más rudimentarios, o poco idóneos como: las realizadas en base a: lámina metálica 0.9%, Palma, paja u otro vegetal 0.6%.

Tabla 7. Material de construcción de la pared de la vivienda

Descripción	Frecuencia	Porcentaje
Adobe	145	43.8
Concreto mixto	119	36.0
Bahareque	58	17.5
Lámina metálica	3	.9
Palma, paja u otro vegetal	2	.6
Madera	1	.3
Total	328	99.1
Valores Perdidos	3	.9
Total	331	100.0

Fuente: Elaboración propia.

4.3 Techo de las viviendas rurales.

La predominancia de las casas con techo de teja, resulta ser en demasía el material más común para este menester, con un 78.5% del total de viviendas. Parece que, las ventajas ofrecidas por el carácter artesanal en cuanto a la elaboración y acceso económico, repercuten en la selección de los tejados, para la mayoría de las familias. Por otra parte, existen algunas viviendas cuyo techo está conformado por laminas metálicas que son el 9.4% de las viviendas, las de duralita que son el 8.2% y losa de concreto con el 2.2%.

Tabla 8. Material del techo de la vivienda rural.

Descripción	Frecuencia	Porcentaje
Teja	260	78.5
Lámina metálica	31	9.4
Lámina de asbesto	27	8.2
Losa de Concreto	9	2.7
Paja, palma u otro vegetal	1	.3
Total	328	99.1
Valores Perdidos	3	.9
Total	331	100.0

Fuente: Elaboración propia.

4.4 Piso de las viviendas rurales.

En esta característica de las viviendas, destacan con amplia ventaja los pisos compuestos de tierra, que es el caso del 57.7% de los hogares registrados en el estudio (casi 6 de cada diez). Además, solo el 16.6% de las familias, poseen un piso a base de losa de

cemento y, otros 16.3% viven con piso de ladrillo de cemento. Tan solo el 4.2% de los hogares manifiesta poseer piso de costo alto como los hechos por cerámica. En este caso, se puede detectar que solo un 20% de los hogares tienen la posibilidad de contar con pisos de mejor comodidad, como son la cerámica y el ladrillo de cemento, lo cual demuestra que cuentan con mejores condiciones. Lo cual, resulta desigual en relación al 80% que posee pisos de tierra que son los más críticos, y los de losa de cemento, lo que en definitiva muestra que son hogares con bajo nivel de ingresos.

Tabla 9. Material de construcción del piso

Descripción	Frecuencia	Porcentaje
Tierra	191	57.7
Losa de Cemento	55	16.6
Ladrillo de cemento	54	16.3
Ladrillo de barro	16	4.8
Cerámica	14	4.2
Total	330	99.7
Total	331	100.0

Fuente: Elaboración propia.

4.5 Tipos de servicios sanitarios

Casi todas las viviendas cuentan con servicio sanitario. De estas, más de la mitad poseen letrina de fosa simple cuyo porcentaje es del 58.6% (casi seis de cada diez). Las casas que cuentan con inodoro lavable representan el 30.8% del total registrado, siendo estos dos últimos los de mayor existencia dentro de las viviendas. Por lo demás, solo restan las

casas que carecen de inodoro o letrina, que son aquellas familias que utilizan la forestación local para hacer sus necesidades fisiológicas, que representan un total del 8.5%% de las viviendas de la zona.

Tabla 10. Clase de servicio sanitario que poseen las viviendas.

Tipos de servicios	Frecuencia	Porcentaje
Letrina de Fosa simple	194	58.6
Inodoro lavable	102	30.8
No tiene/ al aire libre	28	8.5
Letrina hidráulica	5	1.5
Total	329	99.4
Total	331	100.0

Fuente: Elaboración propia

5. SITUACION DE (IN) ACCESO A LOS SERVICIOS BASICOS DE LOS HOGARES EN LA ZONA RURAL DEL MUNICIPIO DE CIUDAD BARRIOS.

La situación de privación para los hogares rurales de acceder a la tenencia, propiedad y disponibilidad de los servicios básicos formales de primera necesidad es una realidad insoslayable, cuya vivencia denota las penurias de la dinámica de pauperización en la zona rural del municipio. La insuficiencia de los hogares para cubrir los servicios socio-sanitarios más imprescindibles (luz eléctrica, agua, combustible, salud, etc.) exagera la vulnerabilidad de los grupos familiares ante situaciones de riesgo determinadas por los diversos factores eco-culturales inherentes a los medios de vida tradicionales de fuerte raigambre en las familias de la región.

Desde esta perspectiva, a continuación se pasara revista a algunos de los principales indicadores sociales, energéticos y de salud que confluyen en la situación de (in) acceso a los servicios básicos.

5.1 Acceso a combustibles :

Un primer indicador a revisar es la fuente energética utilizada con mayor frecuencia para la cocción de los alimentos. La mayor parte de los hogares rurales emplean como principal combustible para elaborar los alimentos: “*la leña*” al constituir casi la totalidad del principal material energético utilizado para este menester siendo el 89% del total de hogares. Con un margen mucho menor se encuentra el gas propano con el 9%. Y el gas de Keroseno que solo lo utiliza apenas el 2% de los hogares.

Grafico 6. Combustible o energía que utiliza para cocinar con mayor frecuencia.

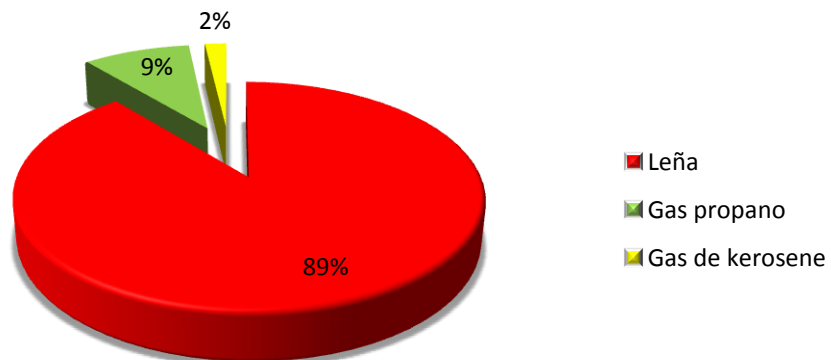

Fuente: Elaboración propia

5.2 Acceso al agua potable.

Sobre el acceso al agua, es notorio destacar que existe un representativo porcentaje de hogares que cuentan con agua potable al interior de la vivienda siendo el 34.4% de los hogares analizadas. Lo cual implica en perspectiva, que tres de cada diez hogares poseen el recurso líquido dentro de su vivienda de forma relativamente eficaz. Además, con relativo acceso permisible al agua están aquellas familias, que aunque no poseen chorro o llaves dentro de la vivienda, pero si dentro de la propiedad, estos hogares alcanzan un poco más de la mitad 52.3%.

Para el restante de los hogares, las formas de acceder al recurso hídrico son variadas, siendo las que más se observan aquellos que la compran 1.5%, la obtienen regalada 4.8%, o fuentes naturales 3.9%. Estos son los hogares que no cuentan en sus viviendas con agua potable, y se ven en la necesidad de buscar fuentes exógenas para suministrar el líquido a sus hogares que en la mayoría de situaciones son chorros de vecinos o fuentes públicas.

Tabla 11. Fuentes de agua potable de las viviendas rurales en la zona rural del Municipio de Ciudad Barrios.

Fuentes de acceso al agua	Frecuencia	Porcentaje
Llave dentro de la vivienda	114	34.4
Llave fuera de la vivienda pero dentro de la propiedad	173	52.3
Poso con bomba	4	1.2
Poso sin bomba	4	1.2
Fuente natural	13	3.9
La compra	5	1.5
Regalada	16	4.8
Total	329	99.4
Valores perdidos	2	.6
Total	331	100.0

Fuente: Elaboración Propia

5.3 Acceso a energía eléctrica.

El acceso a la electricidad tal como lo hemos sostenido en el capítulo anterior, es uno de los servicios que ha tenido una mayor tendencia a la alza en cobertura producto de la demanda natural que genera su uso en distintas actividades en los hogares rurales.

En este sentido, el porcentaje de hogares que presentan uso habitual de energía eléctrica es relativamente alto, ya que representa el 84% del total de las viviendas, no obstante, es alarmante el restante 16% de los hogares que no poseen el servicio de energía eléctrica.

En pleno siglo XXI, la cifra de hogares sin servicio de luz eléctrica en la ruralidad de Ciudad Barrios es alta ya que si se analiza en promedio, casi dos hogares de cada diez tienden a no tener luz eléctrica, lo cual obtusa el desarrollo de actividades humanas esenciales como las de distracción, consumo nocturno, información, recreación etc.

Grafico 7. Acceso a la energía eléctrica de los hogares rurales de Ciudad Barrios.

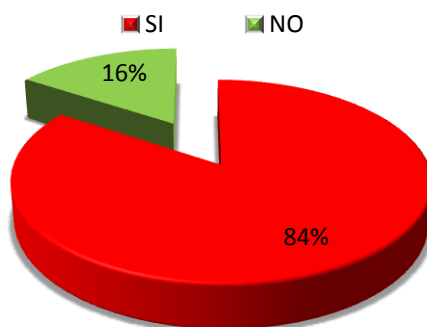

Fuente: Elaboración propia

5.4 Servicios de Salud.

La necesidad de tener garantizada atención para la salud es uno de los deberes constitucionalmente reconocidos por el Estado Salvadoreño. No obstante, en las zonas

rurales tiende a complicarse la situación de la cobertura producto de la distancia o de la pobreza que viven los hogares para acceder a recursos farmacéuticos y asistencia médica digna y gratuita, afectando diferentes aspectos de la vida social y fisiológica de los miembros de la familia.

En este sentido, ahondar sobre esta relación en los hogares rurales de Ciudad Barrios se logró descubrir que: el 93.1. % de la población de la zona rural de Ciudad Barrios es dependiente del sistema salud nacional, lo cual vuelve el principal benefactor al Estado en esta necesidad de los miembros de la familia.

Llama la atención el éxito en términos de cobertura, de la nueva política gubernamental (ECOS) dirigida a la atención de salud de las familias rurales dado que más de la mitad de las familias aceptan ser beneficiarias de este novedoso servicio. Por lo demás, la evidente ausencia de fuentes privadas señala la poca capacidad adquisitiva de los hogares, para tener acceso a medicamentos de mayor costo dentro del mercado.

Tabla 12. Centro de salud que visitan con mayor frecuencia las familias de la zona rural del municipio de Ciudad Barrios.

Servicios de Salud	Frecuencia	Porcentaje
ECOS Familiares	190	57.4%
Clínica pública	38	11.5%
Clínica Privada	11	3.3%
Hospital general	80	24.2%
Clínica naturista	1	.3%
Se auto medica	3	.9%
No asiste	4	1.2%
Total	327	98.8%

Fuente: Elaboración Propia.

Se preguntó a las familias sobre los principales padecimientos en los últimos tres meses: relacionados a de cualquier tipo de enfermedad en el seno del hogar; sobre esto es preciso acotar que, por las condiciones climatológicas que generan un ambiente templado y frío de manera perenne por las noches, las enfermedades infecciosas de tipo respiratorias ocupan consecuentemente gran parte de repercusión, sobre todo en los de mayor vulnerabilidad

Ciertamente es la gripe es el caso más frecuente de padecimiento con el 61% de los hogares consultados, y los casos de bronquitis con 9%. Entre las enfermedades de origen no respiratorio pero si infeccioso solo se destaca la Diarrea y dolores musculares que sumados representan el 18%, siendo las de menor frecuencia las de origen no infeccioso como la apirexia 2% y la hipertensión con el 4% en algunos casos.

Tabla 13. Principales enfermedades que padecieron los miembros de las familias de la zona rural del Municipio de Ciudad Barrios.

Enfermedades	FRECUENCIA	PORCENTAJE
Gripe	154	61%
Diarrea	32	13%
Bronquitis	22	9%
Dolores musculares	14	5%
Hipertensión	9	4%
Epilepsia	5	2%
Total	252	100%

Fuente: Elaboración propia

5.5 Bienes de Uso corriente.

Los aparatos que más predominan en los hogares son: el televisor con un total de 270 hogares, y el teléfono celular con 274, lo que significa que son los principales aparatos de uso mas común. En segundo plano se encuentran: la radio con 115 y la refrigeradora con 122, juego de sala 47 entre otros, es decir, que del total de familias encuestadas, solamente, las mencionadas anteriormente tienen acceso a ciertos bienes, y en otros casos, carecen de los bienes y aparatos más necesarios.

Tabla 14. Principales bienes de uso corriente en los hogares rurales del Municipio de Ciudad Barrios.

Bienes en el hogar	FRECUENCIA	PORCENTAJE
Televisor	270	25%
Equipo de sonido	146	14%
Radio	115	11%
Tel. Cel.	274	26%
Refrigeradora	122	11%
Automóvil	32	3%
Juego de Sala	47	4%
Computadora	24	2%
Total		100%

Fuente: Elaboración propia.

CONCLUSION

Sin ser exhaustivo, la presente investigación ha logrado llevar a cabo un proceso de aprehensión sobre la realidad de un fenómeno dramático como lo representa la condición de pobreza en un contexto rural para las familias ubicadas en la zona rural de Ciudad Barrios. Se ha logrado desarrollar a lo largo de todas las partes que componen el presente informe, caracterizar, conceptualizar, teorizar y poner en perspectiva histórica desde el método dialectico, para determinar las condiciones paupérrimas en las que se circunscriben los habitantes del área rural de país.

En definitiva, el rostro de la pobreza tiene un carácter eminentemente rural, sobre todo por la enorme ponderación de extrema pobreza en los territorios rurales. Por más de dos décadas, la erradicación de la pobreza rural ha sido un componente frecuente en la retórica discursiva y en el diseño de los objetivos de políticas públicas en El Salvador a corto y mediano plazo, que en la mayoría de las situaciones arrojaron resultados exigüos y lamentables para la población en condición de pobreza. A diferencia de los notorios adelantos observados en la dinámica de la pobreza urbana, la pobreza rural muestra mayores niveles de persistencia, producto de una complejidad de factores que se han magnificado a raíz del contexto de crisis económica, energética, alimentaria y climática que impera actualmente en el sistema capitalista a nivel mundial.

Como lo hemos sostenido en los capítulos anteriores, durante los decenios anteriores, la implementación del nuevo modelo económico neoliberal basado en el libre mercado, propicio un escenario caracterizado por la ausencia de políticas para promover

el desarrollo agropecuario y rural en El Salvador. Este adrede olvido del agro, incidió en menores oportunidades de crecimiento y desarrollo en los territorios rurales, repercutiendo directamente en la falta de creación de oportunidades económicas para la superación de la pobreza rural. De hecho, los macros procesos en lo visto en la década de los noventa, en reducción de la pobreza en las zonas rurales del país, se explican mucho más por la incidencia de las remesas enviadas por ex campesinos proletarizados en los países desarrollados, hacia los hogares en las zonas rurales, que por la existencia de crecimiento sostenido de la productividad en el sector.

En este sentido, se ha logrado Presentar un análisis crítico y aprehender mediante la aplicación del método científico-dialectico como se determina la dinámica de la pobreza rural en el marco del proceso de Globalización neoliberal en El Salvador. Esto cumple con los objetivos propuesto con la investigación, los cuales se enfocaban en desarrollar un proceso de hallazgo y captación del fenómeno de la pobreza rural.

En este sentido, podemos aseverar que la dinámica de la pobreza rural y de los tipos de empleo está relacionada entre sí, el proceso de globalización y de aplicación de políticas neoliberales también se encuentra relacionado entre sí con la miseria rural. Esto sin duda es nuestra conclusión principal: *Las condiciones de pobreza rural en la que se ven sumergidos cientos de familias que habitan el área rural de El Salvador, es un fenómeno que tiene sus raíces en la distribución inequitativa de los recursos y la riqueza que impera en la estructura socio-económica de El Salvador, en tanto, esta se encuentra en una ligazón indisoluble al proceso de homogenización de la sociedad que supone la globalización capitalista y por consiguiente, a los intereses hegemónicos del capital*

transnacional que extiende sus tentáculos y, exacerba la calamidad y la pobreza de cientos de familias que viven el espacio rural bajo actividades económicas agrícolas o no agrícolas.

Mientras se sostenga un modelo económico de desarrollo que imposibilite un repartimiento del excedente de producción más equilibrada, sin duda, la incapacidad de devengar un salario digno conllevará a que se sucedan de forma perenne, una serie de demandas para la subsistencia de las familias empobrecidas. Estas demandas son entendidas acá como necesidades de tipo socio-económicas. Estas necesidades, se traducen en la incapacidad de acceder a una buena alimentación, a servicios de salud, cercanos y efectivos, a condiciones de vivienda óptimas para el desarrollo de una vida sana, etc.

RECOMENDACIONES

Para efectos de ser propositivos desde la experiencia que ha recopilado el desarrollo de este ejercicio de investigación, a continuación se desglosan las subsiguientes recomendaciones para el desarrollo de futuros procesos de intervención metodológica sobre la temática de la pobreza rural:

- Advertir los efectos sobre el papel político de las autoridades públicas nacionales, regionales y locales y en conjunto con el resto de la sociedad civil, desde un enfoque histórico-social que priorice en el análisis, a partir del impulso del nuevo modelo económico en el marco del proceso de inserción al país en los nuevos parámetros que supone la globalización capitalista. Esto con el propósito de señalar, evaluar y develar las consecuencias sobre la producción local, regional y nacional de tipo agrícola y sus derivaciones negativas para la población ubicada en espacios de tipo rural.

- Analizar a profundidad desde el uso del método dialectico, la articulación entre lo macro y lo micro del problema, visto como un todo inexorable, para tratar de establecer la articulación existente entre los procesos económicos internacionales, nacionales y locales sobre la dinámica que adopta la pobreza rural al concretizarse en los diversos espacios rurales a nivel nacional.

- Potenciar el uso de técnicas de investigación cualitativa, para entender la complejidad de la pobreza rural, para obtener del trabajo de campo, una visión mucho más generalizada de los fenómenos, (de lo que se presenta en esta investigación) y en tanto, permite mayor nivel de objetividad sobre las aseveraciones correspondientes sobre

la temática. De ahí que merece un especial cuidado la selección de la unidad de análisis (accesibilidad a la zona, recursos, viabilidad, relación con los informantes claves, conocimiento del territorio, etc.) puesto que, esta define los lineamientos y el diseño para la aplicación de las técnicas de investigación.

- Reforzar la articulación entre los diversos movimientos en pro de la defensa de los derechos históricos de los campesinos, que permitan fomentar una estrategia de desarrollo rural emancipadora de carácter concertado en base a la dignificación socioeconómica histórica del sector campesino.
 - Buscar alternativas macroeconómicas financieras que solventen el problema de la deuda agraria, coordinando con la búsqueda de medidas que conduzcan y posibiliten el desarrollo de una economía social solidaria y productiva en beneficio de los sectores más desprotegidos de las zonas rurales de El Salvador.
 - Promover la creación de un fondo que permita subsidiar con recursos económicos a los campesinos que se ven afectados año con año por el proceso estacional de la agricultura de subsistencia.
 - Instaurar un programa de auxilio económico, asistencia técnica, inversión en recursos tecnológico para la agricultura, cuya intención sea acrecentar la producción de granos básicos en el área rural de El Salvador, en aras de garantizar la soberanía alimentaria del país y prescindir de la actual dependencia de las importaciones de granos básicos.

- Difundir programas gubernamentales integrales que fomentan la cobertura de medidas de protección social en cuyo fin se promueva el facilitar el acceso los principales servicios básicos a la población más vulnerable del país ubicada en las zonas rurales.
- Fundar Asociaciones Comunales y cooperativas en el municipio de ciudad Barrios, analizando la factibilidad de desarrollo y producción de cada comunidad, realizando gestión económica tanto nacional como internacional desde sus lugares y promoviendo así en el desarrollo local.
- Fomentar la organización de los distintos actores nacionales, locales y regionales participantes en el territorio rural del municipio de Ciudad Barrios, que promuevan acciones de inter-cooperación encaminadas a la recuperación de la producción sostenible agropecuaria.
- Que los actores locales fomenten la intervención arquitectónica la zona para mejorar las condiciones de infraestructura de las viviendas y con ello mejorando las condiciones de vida de las familias.
- Promover mayor inversión y cobertura programas de alfabetismo dirigidos hacia los sectores etarios mayores de 50 años y con ello reducir los índices de analfabetismo en el Municipio de Ciudad Barrios.

BIBLIOGRAFIA

Aguilar, J. V. (?). *La apertura comercial y la integracion Centroamericana*. Recuperado el 23 de AGOSTO de 2012, de CONAMYPE: <http://www.conamype.gob.sv/biblio/pdf/1059.pdf>

Cardenal, A. S. (1996). Elites agrarias, estructura economica y transicion hacia la democracia en El Salvador. *REVISTA CIDOB d'AFERS* , 125-147.

Chavez Clario, M. R., Mata Martinez, M. E., Nolasco Rivera, S. A., & Ramirez Solano, D. M. (2011). *Analisis estructural de la soberania alimentaria en El Salvador*. San Salvador: Uca.

Foley, M. W. (1997). *Tierra, Paz y Participacion: el desarrollo de una politica agraria en El Salvador y el papel del banco mundial*. Washintong: WOLA.

Monterrosa, G. (Julio de 2005). *Editorial Teoria y Praxis*. Recuperado el 2012 de Agosto de 25, de <http://old.udb.edu.sv/editorial/Teoria%20y%20Praxis/Teoria%20y%20Praxis%201/articulo2.pdf>

Rivera Magaña, R. (2004). La prolongacion de la crisis del agro salvadoreño. *Alternativas para el desarrollo* , 38-46.

Segovia, A. (2004). Centroamerica despues del cafe: el fin del modelo agroexportador y el surgimiento de un nuevo modelo economico. *Revista Centroamerica de Ciencias Sociales* , 5-38.

Sojo, C. (2000). *El traje nuevo del Emperador. La modernizacion del Estado en Centroamerica*. Hamburg: Institut für Iberoamerika-Kunde.

ANEXOS DE LA INVESTIGACION

ANEXO 1:

FOTOGRAFÍAS DE LAS VIVIENDAS EN LA ZONA RURAL DEL MUNICIPIO DE CIUDAD BARRIOS.



Fotografía 1.1 Parte externa de una vivienda en el Cantón Belén de Ciudad Barrios, construida a base de bahareque, teja y tierra.

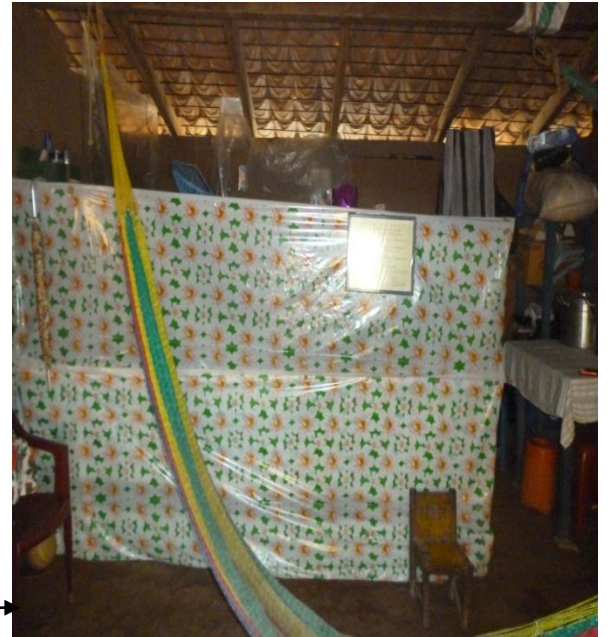

Fotografía 1.2 Parte interior de una vivienda en el Cantón Belén

de Ciudad Barrios, donde se puede apreciar un dormitorio, separado por un cancel de nailo, el cual está en un solo espacio con la cocina y la sala.



Fotografía 1.3. Al fondo se observa una vivienda de una familia del cantón San Juan, construida de manera y varas de zacate. Y el techo de lámina metálica.

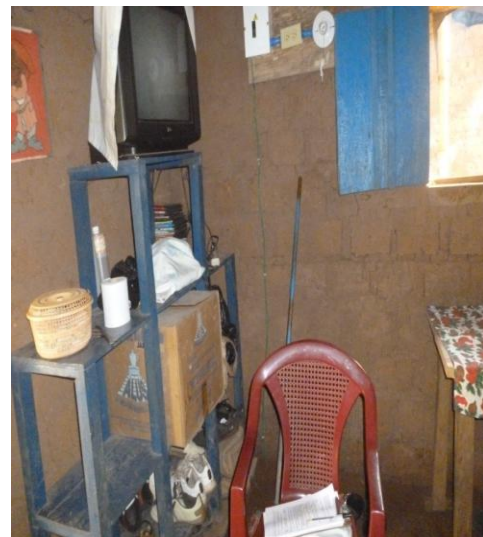

Fotografía 1.4. Interior de una vivienda en el Cantón San Juan, en la cual, se observan los muebles que posee esta familia, como son un televisor, una humilde juguetera, etc.



Fotografía 1. 5 Parte externa de una vivienda en el Cantón San Cristóbal de Ciudad Barrios, en donde se observa que está construido de bahareque lo cual denota la miseria en que viven las



Fotografía 1. 6 Parte interna de una vivienda en el Cantón Belén, En donde se observa el piso de tierra y pared de bahareque...

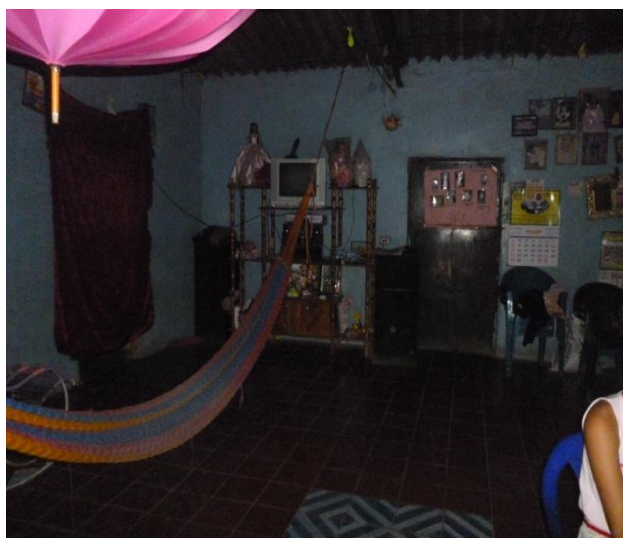

Fotografía 1.8 el interior de una vivienda en el Cantón Llano Ángel Llano El Ciudad Barrios.



Fotografía 1.8 exterior de una vivienda en el Cantón Ángel En Ciudad Barrios.



Fotografía 1.9, El servicio sanitario de una vivienda en Cantón El Porvenir en Ciudad Barrios



Fotografía 1. 10. Parte exterior de una vivienda en el Cantón El Porvenir en Ciudad Barrios.

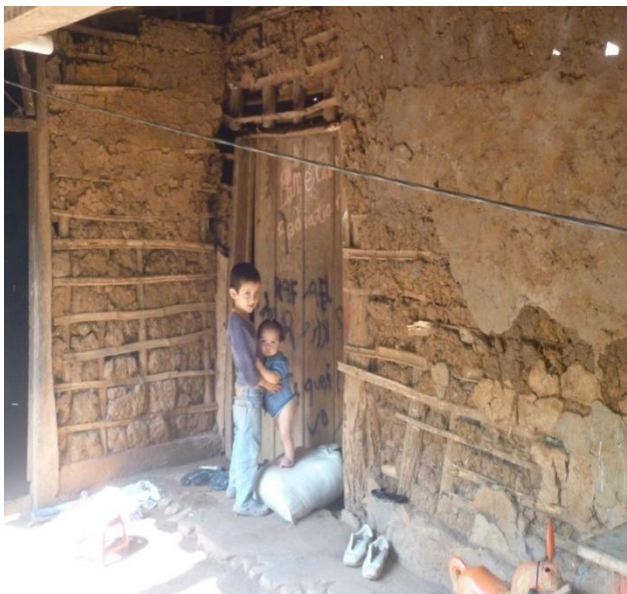

Fotografía 1.11. Dos niños fuera de su vivienda en Cantón San Juan en Ciudad Barrios. Esta es una de los cantones donde se encuentra bastante pobreza:



Fotografía 1. 12. Parte interior donde se observa una cocina de leña dentro de Una vivienda en Cantón Teponahuaste Ciudad Barrios.



Fotografía 1.12. Vivienda en Cantón San Matías, en la cual está construida de bloque, duralita y ladrillo el piso. Las condiciones son un poco más cómodas que la mayoría de familias del lugar.



Fotografía 1.13. Vivienda en Cantón La Montaña
En Ciudad Barrios



Fotografía 1.14. Vivienda en el Cantón La Torrecilla de Ciudad Barrios.



Fotografía 1.15 Lavadero de una vivienda en Cantón Guanaste de Ciudad Barrios, ambas fotografías muestran condiciones paupérrimas en las que viven las familias de estos cantones, no son viviendas dignas para ser habitadas.

ANEXO 2:
CUESTIONARIO DE ENCUESTA A FAMILIAS DE CIUDAD BARRIOS

UNIVERSIDAD DE EL SALVADOR
FACULTAD MULTIDISCIPLINARIA ORIENTAL
DEPARTAMENTO DE CIENCIAS Y HUMANIDADES
SECCIÓN DE CIENCIAS SOCIALES



San Miguel, Carretera Litoral Km. 144. Caserío el Jute. Teléfonos: 2667-7052. 2667-3721.

ENCUESTA DIRIGIDA A LOS JEFES Y/O JEFAS DE HOGAR DE LA ZONA RURAL DEL MUNICIPIO DE CIUDAD BARRIOS.

CODIGO: _____

CANTON: _____

OBJETIVO: Obtener información relativa a las principales características socioeconómicas y de composición familiar en los hogares ubicados en la zona rural del municipio de Ciudad Barrios, Depto. De San Miguel.

PRIMERA PARTE: DATOS GENERALES DEL JEFES Y/O JEFAS DEL HOGAR

1. Género: 1) Femenino 2) Masculino:

2. Edad: _____

3. Estado familiar: 1) soltero/a 2) casado/a 3) acompañado/a 4) viudo/a
5) separado/a 6) divorciado/a

4. Nivel educativo:

Iletrado/a	Parvulario/a	1°	2°	3°	4°	5°	6°	7°	8°	9°	media	técnico	superior
------------	--------------	----	----	----	----	----	----	----	----	----	-------	---------	----------

5. Condición productiva: 1) campesino 2) jornalero 3) campesino-jornalero 4) sin trabajo (desempleado) 5) Agricultor (que contrata fuerza de trabajo agrícola) 6) Domestica 7) empleado no agrícola 8) empleado público 9) Patrón o jefe (que contrata fuerza de trabajo no agrícola en el área rural) 10) trabaja propio

6. Ingresos no laborales: 1) cuotas alimenticias 2) pago de alquileres 3) remesas
 4) pensiones gubernamentales 5) En caso de ser otros señale
 cuales: _____

7. Indique las actividades económicas que representan la principales fuente de ingresos monetario en el hogar rural (según orden de importancia en cuanto al valor del monto):
 : _____

8. Indique una cantidad aproximada al valor total de los ingresos mensuales en el hogar: _____:

Solo para el encuestador. Según el monto mencionado, clasifique el nivel de pobreza del hogar según el siguiente orden:

1) Hogar en miseria <input type="checkbox"/>	2) Hogar en sobrevivencia <input type="checkbox"/>
3) Hogar pobre <input type="checkbox"/>	4) Hogar no pobre <input type="checkbox"/>

SEGUNDA PARTE: COMPOSICIÓN DEL COLECTIVO FAMILIAR

9. ¿Cuántos miembros posee su grupo familiar en total? ____

10. A partir de la cantidad de miembros en el hogar que ha mencionado. ¿Cuál es la relación de parentesco de cada uno según el jefe del hogar:

1) Esposo/Esposa <input type="checkbox"/>	2) Hijo/Hija <input type="checkbox"/>	3) Abuela/Abuelo <input type="checkbox"/>	4) Papa/Mama <input type="checkbox"/>
5) Suegro/Suegra <input type="checkbox"/>	6) tío/tía <input type="checkbox"/>	7) Cuñado/Cuñada <input type="checkbox"/>	8) Yerno/Nuera <input type="checkbox"/>
9) Sobrino/ Sobrina <input type="checkbox"/>	10) Primo/Prima <input type="checkbox"/>	11) hermano/hermana <input type="checkbox"/>	12) Nieto/Nieta <input type="checkbox"/>
13) otros no emparentados: <input type="checkbox"/>			

11. **Solo para el encuestador.** Con base a la información proporcionada sobre las relaciones de parentesco entre la familia. Determine el tipo de hogar de lo que a continuación se presentan en la siguiente tabla :

1) Hogar mono parental con jefe de hogar hombre		2) Hogar nuclear biparental con hijos	
3) Hogar mono parental con jefa de hogar mujer		4) Hogar nuclear sin hijos (PAREJA)	
5) Hogar extenso con jefe de hogar hombre		6) Hogar compuesto	
7) Hogar extenso con jefa de hogar mujer		8) Hogar unipersonal	

TERCERA PARTE: CONDICIONES DE LA VIVIENDA

12. ¿Cuál de las siguientes opciones indica la forma de tenencia de su vivienda? : 1) Propia
- 2) alquilada 3) Rancho o choza 4) Pieza en casa 5) Ocupante gratuito
- 6) heredada 7) otro _____ (especifique)
13. ¿Cuántas habitaciones tiene en total su vivienda, sin contar la sala ni los baños?: _____
14. ¿Cuál es el Material principal de construcción de su vivienda?: 1) Concreto o mixto 2) Bahareque 3) Adobe 4) Madera 5) Lámina metálica 6) Paja, palma u otro vegetal 7) otro _____ (especifique)
15. ¿Cuál es el material predominante del Techo?: 1) Losa de concreto 2) lamina de asbesto 3) Teja 4) Lámina metálica 5) Paja, palma u otro vegetal 6) otros
16. ¿Cuál es el material predominante del Piso?: 1) Cerámica 2) Losa de cemento 3) ladrillo de cemento 4) Ladrillo de barro 5) madera 6) tierra 7) otro _____ (especifique)
17. ¿Qué clase de servicio sanitario tiene la vivienda? 1) inodoro lavable 2) letrina hidráulica 3) letrina de fosa simple 4) letrina abonera 4) no tiene/al aire libre 5) otro _____ (especifique)

CUARTA PARTE: BIENES Y SERVICIOS EN EL HOGAR

18. ¿Cuáles de los siguientes bienes (aparatos) que le voy a mencionar son de uso corriente el hogar?

1) Televisor	2) Teléfono fijo	3) Tel. celular	4) Refrigeradora
5) Equipo de sonido	6) Computadora	7) Automóvil	8) Motocicleta
9) Radio	10) ventilador	11) Juego de sala	12) internet

19. ¿Cuál es el principal combustible o energía que utilizan con mayor frecuencia para cocinar en su hogar?: 1) Gas propano 2) Leña 3) Gas de kerosene 4) Carbón 5) Energía
5) Otro _____ (especifique)

20. ¿De dónde obtienen el agua potable en esta vivienda?: 1) Llave dentro de la vivienda
2) llave fuera de la vivienda pero dentro de la propiedad 3) pozo con bomba 4) pozo sin bomba 5) fuente natural (ríos, nacimientos) 6) la compra 7) Otro _____ (especifique)

21. ¿Tienen en su hogar acceso a luz eléctrica? 1) Sí No

QUINTA PARTE: ACCESO A LA EDUCACION DE LOS MIEMBROS DEL HOGAR (IDEAL NUCLEAR)

22.Cuál es el nivel de educación alcanzado hasta la fecha por su hijos/as y su esposo/a

Educación	1°	2°	4°	5°	6°	7°	8°	9°	Media	superior	técnica	Privada	Publica
Cónyuge/compañero de vida													
Hijo/a 1													
Hijo/a 2													
Hijo/a 3													
Hijo/a 4													
Hijo/a 5													

SEXTA PARTE: ACCESO A LA SALUD DE LOS MIEMBROS DEL HOGAR

23. ¿Cuál es el centro de salud al que Ud. asiste con mayor frecuencia? 1) ECOS 2) Clínica Pública 3) clínica privada 4) Hospital general 5) clínica naturista 6) Se auto medica 7) No asiste 8) Otros _____(especifique)
24. Si responde la opción 7 (no asiste) pase a la pregunta 23. ¿A qué distancia se encuentra el centro de salud al que asiste? 1) Bastante cerca 2) Cerca 3) Distancia normal 4) Lejos d) Bastante lejos
25. ¿Han padecido usted o algún miembro del grupo familiar alguna de las siguientes enfermedades? (marque más de una si se lo indican) 1) Gripe Diarrea 3) neumonía dengue 5) fiebre tifoidea 6) conjuntivitis 7) desnutrición 8) bronquitis 9) cólera 10) otro _____ (especifique)
26. ¿Le han hablado a usted sobre planificación familiar o del uso de métodos anticonceptivos? 1) Si 2) No
- Si su respuesta fue No pase a la pregunta 24
27. ¿Ha hecho uso en los últimos 3 meses de algún método anticonceptivo? 1) Si 2) No

MUCHAS GRACIAS POR SU ATENCIÓN Y AMABILIDAD

ANEXO 3:

DIARIOS DE CAMPO

Diario 1

La Llano el Ángel, 16 de julio 2012

Observador: MIRNA

El día lunes 16 de julio llegue a las 9: am al lugar.

El Cantón se llama Llano el Ángel pertenece al municipio de Ciudad Barrios, San Miguel, comencé a observar las casas que están cerca de la calle que conduce de Ciudad Barrios, a Carolina y San Luis de la Reina es un lugar poblado, los habitantes viven en casas pequeñas en de 1 a 2 habitaciones elaboradas con pared de adobe, bahareque, concreto mixto techos de tejas, lamina metálica, lamina de asbesto, pisos de tierra, ladrillo de barro, ladrillo de cemento; en su mayoría; visite la Casa de Doña Lucila Guzmán me comento que en su casa viven ocho y solo tiene una habitación ella dice que la familia está creciendo pero no cuentan con los recursos económicos para poder construir más grande su vivienda.

Cuentan con mínimo un televisor, y un tel. Celular, dado que platique con diferentes personas que estaban esperando el bus para conducirse a Ciudad Barrios a realizar algunas compras y fue lo que me comentaron.

Es importante decir que en el Llano el Ángel, unos habitantes cuentan con mejores condiciones que otros, sin embargo aquellos que sus condiciones son mejores es debido a las remesas que reciben de sus parientes en el exterior.

Continúe observado y conversando con algunos habitantes del lugar, y me platicaban que los empleos que poseen los habitantes del Llano el Ángel, corresponden a los rubros de la agroindustria, comercio en menor medida. Respecto al primer rubro las personas se desempeñan como jornaleros en finca, jornaleros campesinos, Campesinos y Agricultores de finca (Caficultores), la mayoría de las personas que habitan en este lugar se emplean en fincas algunos son contratados temporalmente por los propietarios de finca para la corta el café. Según don José Hernández es los meses de noviembre, diciembre, enero, febrero y algunas veces en marzo, sin embargo, la diferencia de meses los jornaleros tienen que emplearse en la agricultura de subsistencia que no les garantiza ningún jornal; otros son contratados permanentemente empleados que realizan todas aquellas actividades que requiere el proceso técnico de la planta de café. Según Don Marcelino Guevara Caficultor de la zona, las plantas de café pasan por ser podadas, limpiadas de maleza, fertilizadas, abonadas, deshijadas. Sin embargo los salarios obtenidos mensualmente son inferiores a los seis dólares diarios por lo que la mayoría de estas personas está en condiciones de miseria y sobrevivencia, y en la generalidad de los casos son hogar nuclear biparental con hijos.

En el segundo rubro son propietarios de tienda, según se observo, se tiene caso ejemplar lo constituye la señora Juana Sorto quien es propietaria de una tienda de productos de primera necesidad y también vende pupusas en las tardes los día sábados y domingos, ella dice que es un negocio pequeño el que tiene pero que a si se gana la vida.

Por otra parte, en el caso de estos habitantes tienen que desplazarse hacia algunos terrenos aledaños, estos son trabajadores agrícolas, dado que logre observarlo, que se

emplean en milpas, fincas y algunos cuentan con pequeños negocios de productos de primera necesidad, talleres entre otros.

De acuerdo a Edelmira, quien en la actualidad trabaja como dependiente de un negocio afirma que ella como mujer adulta, no se siente capacitada para trabajar en finca sin embargo por la situación económica tiene que trabajar para ganar dinero por lo que ha tenido que acudir al Banco de los trabajadores para hacer un crédito.

No obstante logre percibir que entre las alternativas que los habitantes de El Llano el Ángel tienen están: la migración; y en muchos de los casos son jóvenes dado que no tienen oportunidades de estudiar no es queda otra alternativa, a si mismo trabajar de jornaleros, campesinos, agricultores, y en servicios en lo que concierne a la última actividad, las mujeres en su mayoría trabajan de domesticas en sus casa y algunas buscan empleo de meseras, en ventas de carne, venta de hot dogs, refrescos, agua embolsada, sodas y café.

Recientemente algunas mujeres del Llano se desempeñaban como vendedoras de Sandía, y los hombres como ayudantes de construcción, y en los trabajos que se les presenten como: Carpinteros, en servicios etc.,...

La mayoría de los habitantes del Llano ángel solo poseen su fuerza de trabajo, la cual venden a cambio de unos cuantos dólares.

Doña Julia, nos comentaba que en su hogar viven 5 hijos y el esposo, y que solo el esposo se emplea, como jornalero en finca, pero que su patrón Alonso Rivas lo contrataba permanente mente, y según ella el dinero solo alcanzaba para algunos productos de la canasta básica alimentaria que consistía en maíz, arroz y frijol, este

caso ejemplifica las condiciones en las que viven muchas de las personas en la zona rural.

El tipo de hogar que prevalece es el nuclear biparental con hijos, en donde las mujeres son las facultadas para cuidar la casa y los hijos, mientras los hombres se emplean en alguna actividad, ya que al visitar las distintas viviendas de dicho lugar encontramos que solo mujeres atienden las viviendas.

Las viviendas donde viven son propias, Cuentan con un televisor y un teléfono celular en su mayoría, un aspecto observado es que la mayoría de los hombres jóvenes cuenta con una bicicleta como principal medio de transporte.

Para cocinar utilizan leña utilizan leña, y nos contaba doña Martha Franco que no la compran pues la recolectan día con día de fincas de café el problema que se les presenta según comentarios de Martha, ocurre en el invierno puesto que es un lugar bastante lluvioso y cuando la leña se les moja no arde, sin embargo algunas amas de casa tiene cocina de gas pero solo la utilizan para emergencias dado que el gas presenta elevados precios.

A si mismo tienen acceso al agua, que aunque ellos dicen que es potable, no existe nada que les garantice agua de calidad y estas aguas efectivamente no cumplen con las normas de saneamiento, energía eléctrica y algunos servicios mínimos de salud.

En cuanto al tema de la salud las diferentes enfermedades que padecen en su mayoría son de carácter respiratorias comúnmente la gripe y efectivamente la diarrea producto del agua contaminada que consumen.

En Cuanto a la salud reproductiva, en este lugar la mayoría de la gente aunque ya ha escuchado hablar de métodos anticonceptivos no hace uso de ellos, suelen decir que por que en la iglesia se los prohíben.

Diario 2

San Matías, 19 julio 2012

Observador: MIRNA

El día 19 de julio llegue a las 9: am. el Cantón se llama San Matías pertenece al municipio de Ciudad Barrios, San Miguel es un lugar bastante poblado, los habitantes viven en casas pequeñas en su mayor parte de 1 a 2 habitaciones elaboradas con pared de adobe, concreto mixto techos de tejas, lamina metálica, lamina de asbesto, piso de tierra y ladrillo de cemento en su mayoría, cuentan con un televisor, y un tel. Celular, unos cuentan con mejores condiciones que otros, es importante decir que aquellos que sus condiciones son mejores es a causa de que reciben remesas de sus parientes en el exterior.

A si mismo los empleos que poseen los habitantes San Matías, corresponden a los rubros de la agroindustria, comercio. Respecto al primer rubro las personas se desempeñan como jornaleros en finca, jornaleros campesinos, Campesinos y Agricultores, en general las personas que habitan en este lugar se emplean en fincas algunos son contratados temporalmente y otros permanentemente, sin embargo los salarios obtenidos mensualmente son inferiores a los seis dólares diarios por lo que la gran parte de estas

personas están en condiciones de miseria y sobrevivencia, y en la generalidad de los casos son hogar nuclear biparental con hijos, y por lo general son familias numerosas que habitan en casas pequeñas.

En el segundo rubro son propietarios de tienda, según se observo, un caso ejemplar lo constituye la señora Flor Sorto quien es propietaria de una tienda de productos de primera necesidad y también, ella dice que es un negocio pequeño que no le genera muchas ganancias.

No obstante el caso de los habitantes de San Matías, estos son trabajadores agrícolas, comerciantes que trabajan en cuanto al primer rubro trabajan en milpas, cultivando maíz y frijol y fincas de café y algunas que cuentan con pequeños negocios en ciudad Barrios de productos de primera necesidad, talleres entre otros.

Entre las alternativas que los habitantes de San Matías están: la migración; La agroindustria de jornaleros, campesinos, agricultores, en lo que concierne a los servicios, las mujeres en su mayoría trabajan de domesticas en sus casa y algunas buscan empleo de meseras, en ventas de carne, venta de hot dogs, refrescos, agua embolsada, sodas y café.

Recientemente algunas personas San Matías vendedores de productos lácteos y otros como ayudantes de construcción.etc... temporalmente.

La gran parte de los habitantes de San Matías, solo poseen su fuerza de trabajo, la cual venden a cambio de unos cuantos dólares. Doña Cristina de Franco, comentaba que en su hogar viven 4 hijos y el esposo, y que solo el esposo se empleaba como jornalero en

finca pero que su patrón Luís Alvarado lo contrataba permanente mente, y según ella el dinero solo alcanzaba para algunos productos.

El tipo de hogar que prevalece es el nuclear biparental con hijos, en donde las mujeres son observadas cuidan la casa y los hijos, mientras los hombres se emplean en alguna actividad exclusivamente del campo.

Los hombres jóvenes se observan bicicleta como principal medio de transporte.

Una gran cantidad de hogares utilizan leña para cocinar y nos contaba doña Lucía Argueta que no compran la leña y algunas veces la recolectan, pero que actualmente esta escasa.

Tienen acceso al agua que aunque ellos dicen que es potable no existe nadie que les garantice agua de calidad, y estas aguas efectivamente no cumplen con las normas de saneamiento necesarias y efectivas.

Entre las diferentes enfermedades que padecen gran cantidad de personas, son de carácter respiratorias comúnmente la gripe, y efectivamente la diarrea producto del agua contaminada que consumen.

En su mayoría, la gente aunque ya ha escuchado hablar de métodos anticonceptivos no hace uso de ellos, suelen decir que deben tener los hijos que Dios les conceda por que en la iglesia se los prohíben.

Diario 3

La Montaña, 25 julio de 2012

Observador: MIRNA

El día miércoles 25 de julio a las 8:00 am llegué, el Cantón se llama La montaña pertenece al municipio de Ciudad Barrios, San Miguel es un lugar bastante pequeño, los habitantes viven en casas pequeñas en su mayor parte de 1 habitación elaboradas con pared de adobe, concreto mixto techos de tejas, lamina, lamina de asbesto, piso de ladrillo de cemento y losa en un porcentaje bastante alto, cuentan con un televisor, y un tel. Celular, unos cuentan con mejores condiciones que otros, es importante decir que aquellos que sus condiciones son mejores es a causa de que reciben remesas de sus parientes en el exterior.

Por otra parte los empleos que poseen los habitantes de La Montaña corresponden a los rubros de la agroindustria, comercio. Respecto al primer rubro las personas se desempeñan campesinos, en general las personas que habitan en este lugar se emplean en Milpas; algunos son contratados temporalmente y otros permanentemente, sin embargo los salarios obtenidos mensualmente son inferiores a los seis dólares diarios, por lo que gran parte de estas personas están en condiciones de miseria y sobrevivencia, y en la generalidad de los casos son hogar nuclear biparental con hijos, y por lo general son familias numerosas que habitan en casas pequeñas.

En el segundo rubro son propietarios de tienda, según se observó, un caso ejemplar lo constituye la señora Domitila Martínez quien es propietaria de un negocio de pupusas y refrescos.

En el caso de los habitantes de La montaña, estos son trabajadores agrícolas que se emplean en cuanto al primer rubro trabajan en milpas, cultivando maíz y frijol.

Entre las alternativas que los habitantes de La Montaña están, la migración; La agroindustria (Agricultura).

En gran medida, los habitantes del Cantón Montaña solo poseen su parcela que cultivan todos los años solo para el consumo por lo tanto no tienen capacidad de cubrir las principales condiciones mínimas para tener una vida digna pues los únicos ingresos que obtienen son de una ayuda que les brinda un hijo que vive en Estados Unidos.

El tipo de hogar que prevalece es el nuclear biparental con hijos, en donde las mujeres son las facultadas para cuidar la casa y los hijos, mientras los hombres se emplean en alguna actividad exclusivamente del campo.

En casas pequeñas en su mayor parte de 1 habitación elaboradas con pared de adobe, concreto, bahareque, mixto techos de tejas, lamina metálica, lamina de metálica, piso de tierra, ladrillo de barro, ladrillo de cemento, en su mayoría, cuentan con servicio sanitario de fosa simple los bienes que poseen un Televisor, y un teléfono celular, unos cuentan con mejores condiciones que otros, es importante decir que aquellos que sus condiciones son mejores es porque reciben remesas de sus parientes en el exterior.

Las viviendas donde habitan son propias casi en su totalidad, un aspecto observado es que muchos de los hombres jóvenes cuentan con una bicicleta como principal medio de transporte.

En su mayoría utilizan leña y gas, pero el material que más utilizan es el gas lo que profundiza la deforestación en el área rural.

Tienen acceso al agua que aunque ellos dicen que es potable no existe nadie que les garantice agua de calidad y estas aguas efectivamente no cumplen con las normas de saneamiento necesarias y efectivas. Tienen acceso a la energía eléctrica y a algunos servicios de salud.

Entre las diferentes enfermedades que padecen en su mayoría son de carácter respiratorias comúnmente la gripe, y efectivamente la diarrea producto del agua contaminada que consumen.

En este lugar la mayoría de la gente aunque ya ha escuchado hablar de métodos anticonceptivos no hace uso de ellos, suelen decir que deben tener los hijos que Dios les conceda por que en la iglesia se los prohíben.

Diario 4

Guanaste, 31 de julio 2 012

Observador: MIRNA

El día 31 de julio, a las 8: am Llegue.

El Cantón se llama Guanaste pertenece al municipio de Ciudad Barrios, San Miguel sus es un lugar bastante poblado, los habitantes viven en casas pequeñas en su mayor parte de 1 a 2 habitaciones elaboradas con pared de adobe, bahareque, concreto mixto techos de tejas, lamina metálica, lamina de asbesto, piso de tierra, ladrillo de barro, ladrillo de cemento, en su mayoría, cuentan con un televisor, y un tel. Celular, unos cuentan con mejores condiciones que otros, es importante decir que aquellos que sus condiciones son mejores es a causa de que reciben remesas de sus parientes en el exterior

Los empleos que poseen los habitantes Cantón Guanaste, corresponden a los rubros de la agroindustria, comercio en menor medida. Respecto al primer rubro las personas se desempeñan como jornaleros en finca, jornaleros campesinos, Campesinos y Agricultores de finca (Caficultores), en general las personas que habitan en este lugar se emplean en fincas algunos son contratados temporalmente por los propietarios de finca para corta el café específicamente en noviembre, diciembre, enero, febrero y algunas veces en marzo, sin embargo la diferencia de meses los jornaleros tienen que emplearse en la agricultura de subsistencia, que no les garantiza ningún jornal de y otros permanentemente empleados que realizan todas aquellas actividades que requiere el proceso técnico de la planta de café.

Sin embargo los salarios obtenidos, son inferiores a los seis dólares diarios por lo que la mayoría de estas personas está en condiciones de miseria y sobrevivencia, y en la generalidad de los casos son hogar nuclear biparental con hijos.

En el segundo rubro son propietarios de tienda, según se observo, un caso ejemplar lo constituye la señora Juana Gómez, quien es propietaria de una tienda de productos, ella dice que es un negocio pequeño el que tiene pero que a si se gana la vida.

En el caso de los habitantes, tienen que desplazarse hacia algunos terrenos aledaños, estos son trabajadores agrícolas, que se emplean en milpas, fincas y algunos cuentan con pequeños negocios de productos de primera necesidad, talleres entre otros.

De acuerdo a don Cesario Amaya, quien en la actualidad trabaja como dependiente de un negocio de productos primera necesidad afirma que es difícil hoy en día trabajar a si por la situación delincuencia, sin embargo por la situación económica tiene que trabajar. Entre las alternativas que tienen están, la migración; trabajar de jornaleros, campesinos, agricultores, y en servicios en lo que concierne a la última actividad, las mujeres en su mayoría trabajan de domesticas en sus casas y algunas buscan empleo de meseras, en ventas de carne, venta de hot dogs, refrescos, agua embolsada, sodas y café.

Recientemente algunas mujeres se desempeñaban como vendedoras de y los hombres como ayudantes de construcción, y en los trabajos que se les presenten como: Carpinteros, en servicios, moto taxistas, camioneros etc....

La mayoría de los habitantes del Llano ángel solo poseen su fuerza de trabajo, la cual venden a cambio de unos cuantos dólares. Sin embargo la mayor parte de lo que ganan lo destinan para el consumo, actividad que es fundamental en la lógica de acumulación del modelo económico neoliberal. Don Roberto, nos comentaba que en su hogar viven 8 hijos y el y la esposa, y que él se empleaba como jornalero en finca y de sus hijos tres trabajan en servicios, y según el dinero solo alcanza para algunos productos de la dieta alimenticia que consistía en maíz, arroz y frijol, este caso es otro ejemplo de las paupérrimas condiciones en las que viven muchas de las personas en la zona rural.

El tipo de hogar que prevalece es el nuclear biparental con hijos, en donde las mujeres son las facultadas para cuidar la casa y los hijos, mientras los hombres se emplean en alguna actividad.

Viven en casas pequeñas en su mayor parte de 1 a 2 habitaciones elaboradas con pared de adobe, bahareque, concreto mixto techos de tejas, lamina metálica, lamina de asbesto, piso de tierra, ladrillo de barro, ladrillo de cemento, en su mayoría, cuentan con Televisor, y un tel. Celular, unos cuentan con mejores condiciones que otros, es importante decir que aquellos que sus condiciones son mejores es porque reciben remesas de sus parientes en el exterior,

Las viviendas donde viven son propias, Cuentan con un televisor y un teléfono celular en un porcentaje bastante alto, un aspecto observado es que la mayoría de los hombres jóvenes cuenta con una bicicleta como principal medio de transporte.

La gran suma de familias utilizan leña para cocinar, dada la carestía del gas sus ingresos no alcanzan.

Tienen acceso al agua, aunque ellos dicen que es potable no existe nadie que les garantice agua de calidad y estas aguas efectivamente no cumplen con las normas de saneamiento, energía eléctrica y algunos servicios mínimos de salud.

Entre las diferentes enfermedades que padecen en su mayoría son de carácter respiratorias comúnmente la gripe, y efectivamente la diarrea producto del agua contaminada que consumen.

En este lugar, un buen porcentaje de la gente, aunque ya ha escuchado hablar de métodos anticonceptivos no hace uso de ellos, suelen decir que por que en la iglesia se los prohíben.

Diario 5

San Cristóbal, Ciudad Barrios, Jueves 12 de julio de 2012

Observadora: Jackelin

El día jueves 12 de julio, se inicio el proceso de observación en el área rural de Ciudad Barrios. Este día, se visitó el Cantón San Cristóbal, con el fin de obtener mayor información sobre las familias rurales y las estrategias de vida que Ellas realizan para sobrevivir. Llegamos al centro del cantón, aproximadamente, las 8:30 de la mañana, después nos movilizamos a otros puntos donde se concentran trabajadores agrícolas para realizar su tarea diaria. Iniciamos un recorrido, en el cual observamos las casas de las familias, para determinar las condiciones en las que estas se encuentran, y luego de las estrategias de vida a las cuales se ven obligadas a realizar para sacar adelante sus familias. Luego avanzamos, con el fin de encontrar trabajadores rurales, para determinar si son jornaleros o campesinos, o si realizan ambos, lo que se ve a simple vista es que, la mayoría de ellos, en este cantón en particular, solamente se dedican a la siembra de maíz, frijol, (productos más comunes, que están al alcance de los habitantes de dicho cantón) y escasamente, cosechan alguna hortaliza u otro producto.

En el recorrido encontramos a un Señor que estaba trabajando la tierra, y nos interesó conversar con él, así fue que Mirna y Yo nos acercamos, y fuimos hasta donde se encontraba el señor, y le preguntamos, si trabajaba en su propio terreno o ajeno, a los cual, nos respondió: *que en esa ocasión trabajaba propio, como es pequeña su parcela lo estaba haciendo él solo, y de esta forma sacar el maíz, para mantener a su familia por una temporada, que le toca levantarse desde las 4:00 de la mañana, para sacar la*

tarea del día. Porque cuando no trabaja en su cosecha va a trabajar donde otro señor, para ganar un cinco mas, para lo del abono, y otros gasto que implica cultivar. Es por eso, que le toca hacerle de jornalero en ocasiones. Trabaja de 6: 00 a 1:00 pm, para ganar \$5.00 diarios, y con esto brindarle un sustento a su familia, ya que sus hijos aun están pequeños y no pueden ayudarle en el trabajo agrícola todavía.

Nos comentó; que su esposa, solamente se dedica al trabajo de la casa, y al cuidado de sus hijos. Y que él se las tiene que ingeniar para darles la comida por lo menos, y para ver de mandarlos a la escuela.

Sobre su lugar de residencia, nos dijo: que su casa está construida de adobe, el techo es teja y el piso es pura tierra, que por lo menos el pedacito donde está la casa es propio, y en ese sentido están bien.

Observadora JACKELIN

El día 13 de julio, por la tarde continuamos el recorrido por el Cantón San Cristóbal, con la intención de observar las condiciones en las que viven las familias de dicho Cantón. Y como era de esperar, encontramos diversidad en los tipos de viviendas, las hay de adobe, bahareque, concreto, etc., así también encontramos que las familias son bastantes numerosas, y que tienen accesos a las condiciones básicas. El Cantón San Cristóbal, es un ejemplo de organización, puesto que existen diversas asociaciones, entre ellas; Asociación de mujeres confeccionistas, asociación de ganaderos, asociación de confeccionistas de hamacas, adescos, están las que mayo funcionamiento tienen hasta el momento.

En esta ocasión, como las 2:00 pm, llegamos al lugar donde trabajan un grupo de alrededor de 12 mujeres confeccionistas de ropa, y nos comentaron su experiencia organizativa.

Marina Carballo, es una de las que se propuso la iniciativa de formar la Asociación de mujeres confeccionistas, nos comento; *desde hace como 5 años a mí y otras dos muchachas nos nació la idea de crear una asociación de mujeres confeccionistas, primero iniciamos el taller de costura con unas 15 personas, como Yo tengo mayor experiencia, les di las clases de costura, esto fue todo un proceso de gestión, con la Alcaldía de Ciudad Barrios y PRODEMORO, una ONG que se encuentra en Ciudad Barrios, que nos ayudaron con maquinas de cocer, y el material como mesas y silla, para echar a andar el proyecto. A la par llevábamos el trámite de legalización de la asociación, porque así sería más fácil, gestionar, mejor maquinaria.*

El alcalde Yones Guzmán, fue de mucha ayuda en nuestra organización por el apoyo que nos brindó. Al fin de varios meses de trámites, logramos la legalización de nuestra asociación, y ahora, está dando frutos. Somos un grupo de 12 mujeres que estamos permanentemente, y otros que se incorporan de vez en cuando. ¿Y qué tipo de ropa confeccionan? Bueno, nosotras confeccionamos todo tipo de ropa; damas, caballeros, niños, además confeccionamos vestidos de novia, quinceañera, etc., y, también hacemos contrato para hacer los uniformes escolares de las escuelas cercanas, y cuando alguien nos busca le hacemos cualquier traje, que pida... ¿Y el pago como es distribuido entre las trabajadoras? Bueno, el pago es según el trabajo que realiza, y por lo menos, gracias a Dios, tenemos bastante demanda, y nos va bastante bien. Y, gracias a la gestión hemos

lograda, la donación de maquinas, rana, planas, etc., esto nos da mayor capacidad de producción.

Esta es una gran experiencia de organización de mujeres, que además han logrado sacar adelante a sus familias, y que con su esfuerzo también, lograron que se les otorgue un fondo para una pequeña guardería, para cuidar a los hijos de las costureras y así hacer más efectivo el trabajo.

Este mismo día, visitamos la Asociación de ganaderos, que está funcionando desde hace varios años, y que ha logrado buenos frutos también. Al llegar a la sede de dicha asociación, encontramos que tienen una tienda de productos, de uso veterinario y además insumos agrícolas. Esto lo han logrado gracias a la organización que han tenido, y así también ayudan a los demás habitantes del Cantón, para adquirir productos de este tipo sin viajar tan lejos.

Esta asociación es un esfuerzo de varias familias de los diferentes caseríos, que sintieron la necesidad, de organizarse para facilitar lo relacionado a la ganadería. *Así, nos comenta en Sr. que estaba cuidando la tienda, la asociación de ganaderos, surge por la necesidad de organizarnos como comunidad, para obtener mejores resultados en el cuidado de nuestros animalitos. Es por eso que buscamos ayuda, de personas expertas en el tema, para que nos orientaran sobre los papeleos que hay que hacer, para conformar una asociación. Y uno de los requisitos era contar con 25 firmas, que es lo mínimo que piden para poder legalizarla, entonces no rebuscamos con las familias que tienen ganada, para que se unieran al esfuerzo, y gracias a Dios, logramos que se involucraran... Entonces, hicimos los tramites que nos pedían, y ahora ya tenemos un*

par de años asociados, logramos poner esta tienda, donde se vende; medicina para el ganado, concentrado, etc., y nos beneficia a nosotros y a toda la comunidad, porque los productos están más cerca, si se le enferma algún animalito, aquí puede conseguir el medicamento.

¿Y qué institución les ayudo para formar la asociación? Bueno, quien nos ayudo fue PRODEMORO, una ONGs, que nos dio bastante apoyo, económico y legal. Ahora hemos logrado conseguir maquinaria para, destusar el maíz, una desgranadora, y una picadora, con las que salimos a hacer trabajos a las personas que nos buscan, y así vamos obteniendo más productos para la tienda. ¿Qué le parece este esfuerzo? Es un esfuerzo bastante bonito, porque es más fácil conseguir algo, si se está organizado, y así podemos mejorar las condiciones de nuestras familias, porque de lo que se gana, sale para distribuir un poco entre los miembros de la asociación.

¿Y hay muchos ganaderos en el Cantón? hay varios, pero la mayoría solo cuenta con unas dos vaquitas, pero por lo menos, son algunas 10 personas las que tienen la capacidad de tener más de 10 vacas, y tienen la oportunidad de vender productos lácteos, los demás solo para el gasto de la casa, sale, pero por lo menos se tiene eso.

Nos comento; respecto a la producción que lo se cosecha mas, es el maíz, frijol, y alguna que otra persona cosechas algunas hortalizas, y que venden su producto a las demás familias. Que esta es una forma de subsistir y sacar adelante a sus familias, porque la vida nos está nada fácil Las condiciones en las que viven están bastante malas, porque todo está más caro, los insumos para cosechar están bien caros... lo bueno es que hoy el gobierno está dando prestamos agrícolas, a bajo interés, pero

cuando uno no tiene buena cosecha, no sale ni para pagar los mozos.... En estos momentos son como las 4:00 pm, y ya tiene que cerrar la tienda, así que nos retiramos del lugar agradeciéndole por brindarnos información. Así finalizamos el recorrido por el Cantón San Cristóbal.

Diario 6

Cantón Belén, Lunes 16 de julio de 2012.

Observadora: Jackelin

Estos son algunos de los elementos encontrados en el recorrido por el Cantón Belén, al cual llegamos alrededor de las 9:00 am, iniciamos el recorrido partiendo del Centro Escolar de dicho lugar, en busca de trabajadores agrícolas, para tener un panorama más completo de la situación en las que estos se encuentran trabajando, y, además inquirir sobre las condiciones que como familia tienen vivir a diario.

A continuación, se presentan algunos detalles proporcionados por Don Guillermo, quien es originario de este lugar, en el cual se ha dedicado a cultivar la tierra durante su vida, para sacar lo del consumo familiar, a pesar de las dificultades. Esta observación, se realizó en día 16 de julio, a las 9:30 am. La información obtenida, fue a través de la conversación que sostuvimos con Don Guillermo, quien vive con su esposa e hijos, en una casa construida a base de adobe, la que después fue repellada con cemento, y el techo es de teja, el piso es a base de losa de cemento. Nos comenta que toda su vida, ha vivido en ese lugar, y que él disfruta de cultivar la tierra, para cosechar el maíz y los frijoles por lo menos, para poder alimentar a su familia. Él vive con su esposa, que se

dedica al trabajo de la casa, con la ayuda sus hijas, y un hijo que tiene lo ayuda a cultivar la tierra. Comenta, que la vida no está nada fácil, pero que con la ayuda de algunos dolaritos que le envía un hijo que está en el norte, El, puede cultivar su milpa, por que con eso se compra el abono para la cosechita.

Don Guillermo, es un hombre que en sus tiempos no logro estudiar, solamente saber firmar, porque en sus tiempos no había escuelas y, por eso siempre se dedico a la tierra, para mantener a su familia. El nos comenta, que desde hace un par de años se ha vuelto más difícil cultivar la tierra, porque los insumos cada están más caros, y no se encuentra gente que quiera trabajar... y lo peor es que la cosecha por ratos no sirve, porque se arruinan por falta de agua, o si llueve demasiado hay perdidas, y solo queda el gasto. En estos momentos que lo encontramos, el estaba abonando su milpa que tiene unos 22 días, y espera tener buena cosecha, y poder sacar lo que ha invertido, por lo menos... Dice que su hijo le ayuda, y que en ocasiones le toca contratar, a otro muchacho para que le trabaje, para lograr de sacar el trabajo a tiempo.... Le preguntamos sobre sus condiciones de vida, y nos dijo que El vive, más o menos cómodo en relación a otras familias, porque por lo menos a logrado comprar un par de vaquitas que le dan leche, para el consumo diario, y a si no le toca comprar la cuajada, y que tiene un buen terrenito donde cultiva maíz y frijol, que son alrededor de unas 3 manzanas...

También nos comentó que en esta zona, son pocos los que poseen extensiones grandes de tierra, y que tienen más de 10 vacas, solo son alrededor de unas 10 familias, las que tienen estas posibilidades, y que las demás solo tienen para más o menos ir la pasando tranquilamente, y que tienen unas 2 o 3 vacas, e incluso otros solo tienen una... Es decir,

has diversidad de condiciones... Y que las personas que mejor viven, son las que tienen ayuda de familiares en lo EE.UU, que de lo contrario, los que no tienen esta ayuda, viven bastante mal.

Este lugar es bastante productivo, pero solo se produce maíz y frijol, y alguna que otra familia siembre algunas hortalizas, y vende en pequeñas cantidades a sus vecinos. En cuanto, al acceso a los servicios básicos, dice que la salud está más cerca, porque hace más de un año, hay un ECO familiar en el cantón, y que todas las semanas viene una doctora a atender a la población, y tienen alguna pastillita para los dolores, en ese sentido ha mejorado... respecto a la educación dice que hay dos escuelas, que atienden a los niños y niñas de este cantón, hay clases hasta noveno grado. Ya para bachillerato, hay que ir hasta Ciudad Barrios... Y, lo relacionado a la energía eléctrica, la mayoría de familias tienen acceso a ella, y las que no tienen son pocas... Gracias a Dios, lo básico lo tenemos....

Esto fue lo que el Sr. Guillermo nos pudo mencionar sobre lo que conoce de su cantón... Luego, seguimos recorriendo el cantón, y nos encontramos con casas construidas de diferentes materiales, y se puede notar que los que tienen ayuda de remesas, tienen casas construidas de concreto y pisos de ladrillo e incluso de cerámica... Y los que tienen poca o nada ayuda, viven en condiciones más humildes como, son las casas de adobe y bahareque... y lo peor es que viven familias numerosas, y por ende las condiciones materiales a las que se ven expuestos son bastante precarias... Respecto a la educación superior, pocos jóvenes tienen expectativas de obtener un título universitario, debido a la distancia que se encuentran los centros universitarios, y que si nos es con ayuda de

familiares en EE.UU, les resulta bien difícil acceder...por esta razón la mayoría solo se queda con un bachillerato... y como consecuencia se quedan en su cantón a ayudar a sus padres, en los trabajos del campo y los oficios del hogar en el caso de las jóvenes...

ANEXO 4:

ENTREVISTAS ENFOCADAS CON INFORMANTES DE LOS CANTONES DE CIUDAD BARRIOS.

ENTREVISTA 1

Día 20 de agosto de 2012, 9:00am estamos en el Cantón Belén municipio de Ciudad Barrios San Miguel, Entrevistadora: Mirna Maricela Gómez

Nombre del entrevistado: Juan Argueta **Edad:** 60 años

Condición productiva: Campesino

1. ¿Mencione que Cultivos produce?

Bueno yo soy Campesino, produzco, maíz, frijol, maicillo, en la familia vivimos cuatro mi esposa un hijo y dos nietos que son ellos los que me ayudan con el trabajo, ahí en la casa no tenemos ningún ingreso mensual, pero producimos maicillo maíz y frijol que nos ajusta, casi para todo el año, pero a veces no tenemos para comprar lo demás porque ahí en la casa tenemos solo tenemos cuajadita frijolitos, lo más necesario para pasar los días, pero siempre hacen faltas cosas. Y a si del mismo modo vive la demás gente en este Cantón, ósea de la agricultura aunque algunos son: ganaderos, otros tienen negocios pequeños, algo tras personas se desplazan a trabajar a Ciudad Barrios de vendedores informales, para comprar los abonos, agricultura.

2. ¿Cómo obtiene los ingresos en el hogar?

En mi hogar no hay mucho ingreso pues solo producimos para el consumo para vender no.

3. ¿Cuántos miembros posee su grupo familiar?

Vivimos cuatro mi esposa un hijo y dos nietos

4. ¿Que Bienes posee?

Solo radio tenemos, y los foquitos nada más, pues el dinero no alcanza para comprar más cosas e invertir en pago de electricidad por que entre más cosas tenemos más luz sale.

5. ¿Que servicios básicos tiene?

Yo solo tengo energía eléctrica y agua potable.

6. ¿Tiene vivienda propia?

La vivienda es propia de una sola habitación, elaborada con pared de tierra, techo de teja y piso de tierra el servicio sanitario es de fosa.

7. ¿A que Centros de salud asiste?

En cuanto a los centros de salud públicos, nos atienden dos días por semana pero casi no dan medicina, lo más que dan son dos clases de pastillas y uno de viejo que solo es males, costoso esto, a veces nos sentimos mal porque no podemos hacer nada por mejorar esta situación.

ENTREVISTA 2

Día 20 de agosto de 2012, 9:00am estamos en el Cantón San Luisito municipio de Ciudad Barrios Ciudad Barrios, Entrevistadora. Mirna Maricela Gómez

Entrevistado en este caso:

Nombre: José Pérez

Edad: 45 años

Condición Productiva: Agricultor

1. ¿Mencione que cultivos produce?

Yo me dedico a agricultor en pequeño produciendo maíz, Frijol, maicillo. La mayoría de gente en San Luisito producen para el consumo, y todo caro abono y el veneno caro, y pero que le vamos hacer solamente el trabajo de la agricultura, aunque algunos se desplazan a otros lugares para trabajar como albañiles, jornaleros.

2. ¿Como obtiene los ingresos en el hogar?

Ingresos casi no tenemos puesto que como solo producimos para el consumo, Lo más que recibo es el subsidio del gas, me siento imposible, cuando no producimos no tenemos como hacer, aunque algunos hijos que viven en la Unión me ayudan pero es poco, pues ellos trabajan como jornaleros.

3. ¿Cuántos viven en su familia?

En mi casa por ejemplo somos cuatro: mi esposa, una hija, y un nieto, yo siembro una manzana alquilado y me lo alquilan bien caro fíjese, pero la cosecha no me dura todo el año; yo me siento cansado tengo 71 años necesito una ayuda yo también hago matatos y hamacas cuando no trabajo en la agricultura, mi esposa es quebrada de una mano y está muy anciana ni cocinar puede uno de pobre sufre.

4. ¿Qué bienes posee?

Un televisor, un radio, un tel. Celular

5. ¿Que Servicios básicos posee?

Agua potable, energía eléctrica bienes no tenemos, y recibimos el subsidio del gas.

6. ¿Tiene vivienda propia?

La vivienda es propia de una sola habitación, elaborada con pared de tierra, techo de teja y piso de tierra el servicio sanitario es de fosa pues no hay pinto para mejorar la casa lo poquito que ganamos jornaleando no más alcanza para el jabón.

7. ¿Que centros de salud visita?

Centro de salud pública, yo padezco de asma, pero no me han dado tratamiento, Porque supuestamente no hay medicina.

ENTREVISTA 3

Día 20 de agosto de 2012, 9:00am estamos en el Cantón Guanaste municipio de Ciudad Barrios San Miguel, Entrevistadora. Mirna Maricela Gómez

Entrevistado en este caso:

Pedro Hernández

Edad 69 años

Condición productiva: Campesino.

1. ¿Menciones que cultivos produce?

Yo lo que hago es en la agricultura, vivo con mi señora una dos hijas y dos nietos Solo produzco para el gasto, y algunas veces que me dedico a la fontanería cuando no hay eso me dedico a jornalear, el dinero no alcanza pero uno se atiene a la cosechita y eso le ayuda, la demás gente tienen una situación similar trabajan en la agricultura.

El café se produce más o menos la gente se queja que hay pobreza por que las cosechas no son buenas y en este lugar pocas personas reciben ayudita de los Estados Unidos.

2. ¿Cómo obtiene los ingresos en el hogar?

Los obtenemos jornaleando, seis dólares diarios, pero lo que sucede es que no trabajo todos los días por que como me dedico a la agricultura en mi terrenito.

3. ¿Cuántos miembros posee su grupo familiar?

Mi señora dos hijas y dos nietos.

4. ¿Que bienes posee?

Televisor, radio

5. ¿Su vivienda es propia?

Mi vivienda es propia está hecha de pared de tierra con piso de tierra, techo de teja, a si como yo vive mucha gente.

6. ¿A que centros de salud asiste?

Yo al publico asisto pues no hay dinero para pagar y los doctores privados cobran muy caro, pero en una enfermedad grave aquí se sale muriendo uno pues no tiene para pagar ni como comprar la medicina.

ENTREVISTA 4

Día 20 de agosto de 2012, 9:00am estamos en el Cantón Llano el Ángel municipio de Ciudad Barrios Ciudad Barrios, Entrevistadora. Mirna Maricela Gómez

Nombre del entrevista: Don Eliseo Portillo

Edad: 55 años

Condición productiva: Campesino.

1. ¿Mencione que cultivos produce?

Yo soy Campesino produzco, Maíz, frijol, solo trabajo yo, de los cuatro que vivimos en mi casa, mi esposa, y una hija y un hijo, ahí en el Llano hay ganaderos, agricultores, campesino, se produce frijol, maíz y ganado. Aunque Aquí algunos tienen ayudita de los familiares que tienen en Estados Unidos, pero son pocos.

2. ¿Cómo obtiene los ingresos para el gasto del hogar?

Yo lo que produzco me alcanza para subsistir en todo el año, pero la gente que no trabaja en la agricultura se defiende de otra forma, por ejemplo mi hija trabaja sastre y el esposo se dedica a jornallear.

3. ¿Que bienes posee?

Yo solo tengo un televisor viejo y un radio y una mesa pequeña

4. ¿La vivienda donde vive es propia?

La vivienda que tengo es de tierra, es un solo cuarto, y bienes solo hay un televisor viejo y energía eléctrica si tengo, agua potable también.

5. ¿Cuál es el Centro de salud al que asiste?

Centros de salud nos toca comprar la medicina, porque nos atienden pero solo acetaminofen nos dan, ya para una enfermedad más grave no hay uno se siente abatido por lo cara que esta la medicina hoy en día, uno de pobre sufre pero gracias a Dios hay vamos.

ENTREVISTA N° 5

Día 20 de agosto de 2012, 9:00am estamos en el Cantón San Matías de Ciudad Barrios
Ciudad Barrios, Entrevistadores. Mirna Maricela Gómez

Nombre de la entrevistada: Marina Hernández

Edad: 45 años

Condición productiva: Campesino.

1. ¿Mencione que cultivos produce?

Mi esposo es campesino, produce maíz, frijol solamente para el consumo sin embargo eso que produce nos alcanza para todo el año, al menos eso no lo compramos, aunque personas algunas partes de San Matías se dedican albañilería y trabajos en fincas, yo soy empleada publica en mi casa, solo mi esposo trabaja en la agricultura hace milpa de invierno y verano en todo el año no compra maíz, y el tiempo que le queda libre lo hace jornaleando como decimos aquí; hay gente que está mejor y otros que están mejor algunos reciben remesas, no hay ingresos insecticidas

2. ¿De que obtiene los ingresos para el gasto del hogar?

Ingresos de mi trabajo como empleada publica.

3. ¿Cuántos miembros posee su grupo familiar?

Seis hijos yo y mi esposo.

4. ¿Qué servicios tiene?

Energía eléctrica tenemos y agua potable.

5. ¿Qué bienes tiene?

Bienes solo tenemos televisor y refrigeradora el tel. celular que no nos falta, porque para tener más cosas hay que tener dinero y enantes vamos pasando.

6. ¿Tiene vivienda propia?

Si y es de adobe con techo de teja y piso de tierra solo tiene una habitación.

7. ¿Que Centros de salud visita?

En cuanto a los servicios de salud si hay una unidad de Salud que atiende de lunes a viernes pero casi no dan medicina porque no hay y son muchas las personas visitan.

ENTREVISTA N° 6

Lugar: Cantón San Cristóbal, Entrevistador: Adán Mendoza

Nombre del entrevistado: Alonso Mendoza, edad 66 años.

Condición productiva: Campesino

1. ¿Cultivos que produce?

Maíz, maicillo y frijol... son los únicos, porque no tenemos los recursos para producir otras cosas...

2. ¿Tiene ayuda de familiares en el extranjero?

No, Yo no tengo ninguna ayuda de remesas, solo mi trabajo. La vida está bien jodida, porque no tenemos ayuda, y nos toca rebuscarnos aquí para ver como sobrevivimos, para sacar adelante a la familia, que por lo menos tengan para los frijoles y el arroz, porque no se puede para mas, Ud. sabe que todo está caro...

3. ¿De qué obtiene ingresos para los gastos del hogar?

Lo único es que vendo maicillo, pero... hace tiempo no se obtienen ganancias, porque todos los insumos están muy caros, y no queda nada. Hace años estaban más baratos y quedaban más ganancia, pero ahora hay que andar buscando quien le preste dinero a Uno, para hacer su milpita... Y lo peor, es que por ratos no llueve se secan las cosechas y perdemos todo...

4. ¿Cuántos miembros posee su grupo familiar?

Somos 7, vivimos mi esposa María Chicas, mis dos hijas, un yerno y dos nietos...

5. ¿De qué materiales está construida su vivienda?

Mi casita está hecha a base de adobe, el techo es teja y tierra, porque no tenemos para más... Tiene 2 cuartos, es los que nos tenemos que acomodar todos para dormir, porque el espacio es bastante pequeño, y más ahora que tenemos nietos, se necesita tener más espacio, pero gracias por lo menos tenemos donde resguardarnos del sol y de la lluvia.

6. ¿Cuenta con los servicios de agua potable y energía eléctrica?

El agua potable si la tenemos, pagamos un dólar al mes por este servicio, lo que si no tenemos es energía eléctrica, porque los proyectos no han llegado hasta aquí, pero dicen los de la Alcaldía que ya la van a poner.

7. ¿Y el centro de salud al que asisten donde es?

Míre, mi esposa esta operada, y le toca ir hasta Sesori, y la atención es bastante mala porque no hay medicina, y en el Cantón hay Eco familiar, pero los doctores vienen cuando quieren, uno va ahí a perder el tiempo, porque no son seguros...

ENTREVISTA N° 7

Lugar: Cantón San Juan, Entrevistadora: Claudia Funes

Nombre del entrevistado: Félix Israel Romero, edad 40 años.

1. ¿Tuvo la oportunidad de estudiar?:

No, lastimosamente Yo no pude ir a la escuela, porque me ponían a trabajar nomas...

2. ¿Cuál es su condición productiva?

Yo trabajo en lo propio, y cuando me buscan trabajo de jornalero también, para ganar para comprar algunas cosas de la casa, por lo menos para lo más necesario. **¿Cuánto le pagan cuando trabaja de jornalero?** Cinco dólares el día, que no se ve en que se gasta.

3. ¿Mencione los cultivos que Ud. cosecha?

Bueno, el maíz es el principal y también de vez en cuando cosecho frijoles, que no da para más, porque todo está muy caro, cuesta comprar los insumos que se necesitan para abonar las cosechas... **¿De lo que produce vende algo?** No, solo produzco para el consumo, porque para vender no da, porque es bien poco lo que se produce así no mas para lo del gasto de la casa.

4. ¿A parte de su ingreso como trabajador tiene ayuda de remesas u otro tipo de ayuda?

No, nada solamente el trabajo, de ahí no se consigue nada más, porque mis hermanos que están en el Norte, se olvidan de la familia, y no nos ayudan... Ellos ya tienen años de estar por allá, pero no nos ayudan, nomas al tiempo que le manda a mi mama, para comprar alguna medicina, pero a mí me toca arreglármela de alguna manera, para los demás gastos.

5. ¿Cuántos miembros posee su grupo familiar?

Solo somos dos, vivo con mi mamá. Aun no me he casado, por cuidar a mi mama.

6. ¿De qué materiales está construida su vivienda?

Las paredes son de adobe, el techo es teja y el piso que es puro suelo, **¿poseen servicio sanitario?** No, no tenemos, nos toca ir por ahí, al monte. Porque se necesita dinero para poder construirlo.

7. ¿Cuenta con los servicios de agua potable y energía eléctrica?

Si, gracias a Dios estos si los tenemos, que son los más básicos, por lo menos la alcaldía nos ha puesto la energía, y hay proyectos de agua potable, y cuando no hay agua, vamos a un pozo, pero rara vez.

8. ¿Y el centro de Salud al que asisten a qué distancia esta?

Esta bastante retirado, porque nos toca venir hasta el Hospital de Ciudad Barrios, para que me den la medicina, y en ocasiones no tienen... Toca que rebuscarse para comprarla, porque si no se pone peor la enfermedad. Y los ecos familiares fallan bastante, porque a veces los doctores no llegan el día que les toca, y por es más seguro ir hasta el Hospital...

ENTREVISTA N° 8

Lugar: San Matías, Entrevistadora: Claudia Funes

Nombre de la entrevistada: Antonia Portillo, edad 42 años.

1. ¿Estudio Ud.?:

Gracias a Dios, logre sacar un tercer grado, por lo menos aprendí a leer y escribir aun que sea un poquito.

2. ¿A qué trabajo se dedica?

Bueno, Yo como soy sola, hago venta de tamales de elote, gallina y pisques, para ganar mis fichitas para mantener a mi familia... También me gusta trabajar en la milpa, solo para el consumo del hogar, por lo menos si uno quiere un elote lo tiene...Esto me toca, porque como no tengo ayuda de nadie, me toca rebuscarme a mí, para sacar adelante a mi familia. Y como no tengo esposo, a mi me toca hacer de papá y mamá.

3. ¿Ud. ha recibido insumos agrícolas de los que está repartiendo el Gobierno?

No para nada, porque los que reparta aquí, son los de la Alcaldía y solo le dan a los que Ellos quieren, y aunque vean las necesidades de uno, no le ayuda, sino ya tienen a quien le van a dar... Solo le dan a la gente de su partido, y los demás nos tenemos que arreglar, para comprar las cosas para cultivar.

4. ¿Tiene ayuda de algún programa del gobierno o de remesas?

Solamente la Red Solidaria, cada dos meses, pero de remesas no hay nada... No tengo ningún familiar que me apoyo desde el norte, por eso es que toca trabajar bastante a mí.

5. ¿Cuántos miembros posee su grupo familiar?

Somos 7, Vivimos mis hijos, un yerno y Yo.

6. ¿De materiales está construida su vivienda?

Este... las paredes son de adobe y parte bahareque, el techo es teja y suelo el piso...

¿Cuántas cuartos tiene la vivienda? Bueno, son tres cuartos que están divididos con un cancel de madera, mi casita es bien humilde... Nosotros estamos bien jodidos.

7. ¿El centro de salud al que asiste con mayor frecuencia?

En el cantón hay un ECO familiar, cuando hay consultas vamos ahí, y cuando no...nos toca ir hasta el Hospital.

ENTREVISTA N° 9

Lugar: Cantón Teponahuaste, Entrevistador: Adán Mendoza

Nombre del entrevistado: Hipólito Padilla **Edad:** 73 años

1. ¿Qué grado estudio Ud.?

Mire en ese tiempo no habían mucha escuelas cerca de donde vivíamos...así que Yo nunca estudie.

2. ¿Cuál es su condición productiva?

Yo soy campesino, trabajo mi tierra... En ocasiones se siembra pedacitos de milpa, pedacitos de frijoles, porque no se puede producir mucho por falta de dinero, para el abono y pagar mozos para que le ayuden a Uno. Por eso, no más se cosecha para el gasto de la casa... para la familia.

3. ¿De qué obtiene ingresos para los gastos?

Bueno, para conseguir algún dinerito, vendo hiervas para el mal de orín, para el mal de vientre, de eso gano un poquito para cubrir algunos gastos más necesarios, para la comida por lo menos hay.

4. ¿Tiene ayuda de remesas?

No, remesas nada que ver, no tengo quien me ayude en el norte, solamente me toca pasar con mi trabajo aquí.

5. ¿De qué materiales está construida la vivienda?

Las paredes son mixtas...un pedazo tiene bloque y el otro es adobe, esta toda añadida, el techo es de teja, y tierra.

6. ¿Cuenta con los servicios de energía eléctrica y agua potable?

Si, gracias a Dios tenemos el agua en la casa, y hay un proyecto de energía que cubre hasta donde Yo vivo.

7. ¿El centro de salud al que asiste con mayor frecuencia?

Fíjese que como Yo padezco del corazón, me toca ir hasta el Hospital de Ciudad Barrios, y para la medicina me ayuda mi hija que trabaja en San Salvador. Esto del dolor...para los pobres ha sido un castigo, ya que hoy el dinero no vale nada... mucho menos nosotros, que estamos bien jodidos.

ENTREVISTA N° 10

Lugar: San Luisito **Entrevistador:** Adán Mendoza

Nombre del entrevistado: Don José Alejandro Vigil **Edad:** 67 años.

1. ¿Ud. estudio?: No estudie, no puedo leer, en mi tiempo era bien difícil, pero hay todos mis nietos pueden leer.

2. ¿Cuál es su condición productiva?

Yo soy campesino, productor en pequeño, porque solo cultivo para el consumo familiar. ¿Qué productos cultiva? Bueno... Mire ahora solo cultivo milpa, antes cuando estaba con la familia sembraba yucal y jicamal.

3. ¿Y porque ya no cultivo estos últimos?

Porque ya no ajusto, ya no hay dinero para más.

4. ¿Cuáles son sus fuentes de ingreso?

Tengo un poquito de dinero ahorrado, pero es bien poquito. ¿Y de que lo obtuvo? De una venta que hice, hace ya mucho tiempo. Para mi es bien difícil, imagines que Yo vivo solo y hasta donde Yo vivo no entra bus. "me siento bien triste porque Soy pobre y me siento solo".

5. ¿Cuenta con los servicios de agua potable y energía eléctrica?

Fíjese que agua potable no tengo, ahí me toca ir a una quebradita que está cerca de mi casa, y la energía hasta hoy que la Alcaldía está haciendo un proyecto me la van a poner.

6. ¿El centro de salud al que asiste con mayor frecuencia?

Ahí en el Cantón hay un Eco familiar, y cuando me enfermo voy ahí, para ver si me dan alguna pastillita para el dolor porque para venir al Hospital está bien.

ANEXO 5. PLAN DE INVESTIGACION

**UNIVERSIDAD DE EL SALVADOR
FACULTAD MULTIDISCIPLINARIA ORIENTAL
DEPARTAMENTO DE CIENCIAS Y HUMANIDADES**



PLAN DE INVESTIGACION

TEMA:

**“FAMILIAS Y POBREZA RURAL EN EL PROCESO DE LA
GLOBALIZACION NEOLBERAL: Necesidades socioeconómicas de los hogares
rurales del Municipio de Ciudad Barrios, 2012”.**

PRESENTAN:

RIVAS MENDOZA, ADAN ALEXANDER
FUNES RIVERA, CLAUDIA JACKELIN
GOMEZ LOVO, MIRNA MARICELA

PARA OPTAR AL TITULO DE:

LICENCIADO/A EN SOCIOLOGIA

MARZO 28 DE 2012

SAN MIGUEL, EL SALVADOR, CENTROAMERICA

INDICE

CONTENIDO	PAG
	.
1. JUSTIFICACION.....	4
2. OBJETIVOS DE LA INVESTIGACION.....	5
3. METAS DE LA INVESTIGACIÓN.....	6
4. ESTRATEGIAS.....	7
5. POLÍTICAS.....	8
6. RECURSOS.....	10
7. PRESUPUESTO.....	11
8. CONTROL Y EVALUACION.....	12
9. CRONOGRAMA DE ACTIVIDADES.....	13
10. BIBLIOGRAFIA.....	14

1. JUSTIFICACION

La situación problemática que se abordará en el desarrollo de esta investigación, surge del interés académico de comprender y explicar el proceso histórico de pauperización socioeconómica de las familias rurales en el municipio de Ciudad Barrios, en el marco de la transformación de la estructura productiva agraria provocada por el proceso de globalización neoliberal, desde las postrimerías del siglo XX y su vigencia en la actualidad en El Salvador.

El impacto nefasto a los hogares se advierte, en la aplicación histórica de medidas económicas de contenido neoliberal (privatizaciones de activos públicos, dolarización, tasas impositivas regresivas, etc.) cuya función esencial, han ido encaminadas a beneficiar a los sectores elitista nacionales trasladados a las empresas de comercio y servicios y las empresas transnacionales, al regir el orden económico en base a las leyes de mercado, derivando para las mayorías, en una profundización de las condiciones de pobreza y desigualdad de las familias de los trabajadores, al encarecer los precios de los productos de la canasta básica alimentaria, reducir la capacidad adquisitiva de los salarios reales, propiciar la migración de miembros de la familia, etc.

Ciertamente, la coyuntura en que se inscribe la investigación presenta como elemento común y catalizador, la crisis generalizada de la productividad y el empleo, sucedida por la aplicación a ultranza de medidas de desregulación y liberalización de la economía, que han impactado a los sectores más vulnerables a las crisis sistémicas internacionales del capitalismo financiero. En efecto, con la implementación de políticas públicas de

contenido neoliberal , la clase dominante financiera impulsa en el marco de la tardía modernización capitalista del país a finales del siglo XX, los fundamentos que cimentaron los pilares del vigente patrón de acumulación basado en un modelo de desarrollo que, —prevalece las actividades económicas derivadas del sector comercio y servicios—, principalmente en la exportación de productos no tradicionales (maquila) y la captación del flujo de remesas provenientes de los trabajadores salvadoreños en los Estados Unidos, siendo estas las principales fuentes de ingresos de las familias en El Salvador.

A partir de las razones expuestas en los párrafos anteriores y, dada la viabilidad del acceso al contexto de intervención metodológica, mediante la investigación e interpretación de fuentes de información fidedignas, la investigación de este problema se torna factible, puesto que, es un proceso de actualidad y de interés creciente sobre el que existen los datos empíricos suficientes para poder aprehender y analizar la realidad de las condiciones de las familias, sus consecuencias e implicaciones para la sociedad, al ser este el grupo social primario en su composición orgánica. Haciendo uso de la exigencia metodológica de apertura, movimiento y direccionalidad de la realidad como recurso que será utilizado para hacer la configuración del problema y la naturaleza de los enunciados.

Como síntesis propositiva del problema a indagar, se contribuirá con la formulación de elementos para la visualización de una propuesta tendiente a posibilitar una voluntad colectiva nacional de desarrollo íntegro, solo mediante la redefinición de los objetivos y estrategias de la política social de desarrollo del Estado. En este sentido, se pretende que

con la investigación, el principal aporte del equipo investigador consista en abonar por la interpelación necesaria de una visión estructural y crítica de los hechos; los elementos cognoscitivos y correctores sobre la problemática desde una óptica que priorice los interés de la familia y, en reflexionar respecto a algunos aspectos de cuestionamiento y reconstrucción del mismo. Los responsables de la investigación pretenden indicar el camino a seguir para propiciar la construcción de un nuevo sujeto social que tome la direccionalidad de transformar la realidad de escasos y precariedad del ingreso y consumo de las familias.

2. OBJETIVOS DE LA INVESTIGACION

A. GENERALES

1. Planificar adecuadamente las etapas del proceso de investigación para abordar el tema según la Lógica del Descubrimiento.
2. Realizar una aplicación adecuada del método de investigación para la aprehensión de la realidad a partir del tema en estudio.

B. OBJETIVOS ESPECÍFICOS

1. Elaborar los documentos de planificación necesarios para la investigación social.
2. Diseñar instrumentos adecuados para la obtención de información necesaria para la realización del estudio.
3. Descender de una teoría abstracta al nivel propio de las relaciones sociales Para articular en el estudio la teoría y la práctica.

4. Aplicar adecuadamente los instrumentos de recolección de datos para obtener información confiable acerca del tema de estudio.
3. Realizar el análisis de la situación planteada como eje de la investigación para explicar la reconstrucción articulada del objeto de estudio.
4. Establecer elementos que permitan la aproximación a una propuesta de solución viable para transformar la problemática identificada.
5. Reconocer opciones objetivas que permitan direccionar el desarrollo por medio de la definición de un proyecto de beneficio para intereses sociales

3 METAS DE LA INVESTIGACIÓN

- a. Presentar el plan de trabajo completo para al 26 de Marzo del 2012
- b. Presentar el proyecto de investigación al 30 de mayo de 2012.
- c. Contar con tres tipos de instrumentos para la recolección de Información al 30 de mayo de 2012.
- d. Realizar un acercamiento a la realidad a través de visitas exploratoria en el Municipio de Ciudad Barrios a partir del 7 de mayo de 2012
- e. Administrar guías de observación y guía de entrevistas a en el municipio de Ciudad Barrios de 4 de Junio de 2012.
- f. Efectuar el procesamiento y análisis de la información recolectada al 30 de Julio de 2012.
- g. Elaborar y presentar el avance de informe al 5 de Septiembre de 2012

- h. Presentar documentos de informe final de investigación al 26 de Septiembre del 2012.
- i. Presentación y defensa del trabajo de grado al de 3 de Octubre de 2012.

4 ESTRATEGIAS

Las estrategias previstas para alcanzar los objetivos propuestos son las siguientes:

DE LA PLANIFICACIÓN

- Tomar como referente teórico metodológico la propuesta de la Lógica del Descubrimiento trabajada por la Sección de Sociología, de la Facultad Multidisciplinaria Oriental de la Universidad de El Salvador.
- Recolectar información impresa acerca de la problemática a investigar.
- Realizar entrevistas exploratorias al lugar sobre la temática de la investigación que permita tener un panorama completo de la problemática a investigar.
- Considerar los lineamientos generales para la presentación de documentos de investigación social.

DE LA EJECUCIÓN

- Retomar criterios metodológicos para la selección y elaboración de instrumentos de recolección de datos.
- Considerar la especificidad tanto del objeto de estudio como de los sujetos de estudio para la determinación de la muestra cualitativa.
- Preparar las condiciones técnicas y logísticas que garanticen una adecuada recolección de la información.

DEL PROCESAMIENTO DE LA INFORMACION Y LA VALIDACION

- Hacer uso de un software de análisis cualitativo que facilite el análisis de los datos obtenidos

DEL INFORME FINAL

- Seguir indicaciones sobre el proceso de investigación para la presentación de trabajos de grado establecido en la Universidad de El Salvador.
- Agilizar la presentación de informe y retomar las observaciones al trabajo realizadas por el asesor del trabajo de graduación.

5 POLÍTICAS

DE LA UNIVERSIDAD DE EL SALVADOR

- Conservar, fomentar y difundir la ciencia, el arte y la cultura.
- Formar profesionales capacitados moralmente e intelectualmente para desempeñar la función que les corresponde en la sociedad integrando para ello la función de docencia investigación y proyección social.
- Realizar investigación filosófica, científica, artística y tecnológica de carácter universal principalmente sobre la realidad salvadoreña y centroamericana.
- Proponer con un sentido socio-humanístico a la formación integral del estudiante.
- Contribuir al fortalecimiento de la identidad nacional y el desarrollo de una cultura propia, al servicio de la paz y la libertad.

- Promover la sustentabilidad y la protección de los recursos naturales y el medio ambiente.
- Fomentar entre sus educandos el ideal de unidad de los pueblos centroamericanos²⁶.

DEL EQUIPO INVESTIGADOR

- Asistir puntualmente a las sesiones de trabajo.
- Mantener una comunicación efectiva a través de todos los medios posibles.
- Realizar indagación documental.
- Realizar consultas en línea.
- Efectuar visitas a instituciones gubernamentales y no gubernamentales.
- Participar en el desarrollo de las técnicas implementadas para la investigación.
- Asumir los costos del estudio.
- Participar en cada una de las etapas del trabajo.
-

²⁶ Ley orgánica de la Universidad de El Salvador, Capítulo 1, artículo 3. Fines de la Universidad. San Salvador, 1999

6 RECURSOS

HUMANOS

- Un docente asesor de la Sección de Ciencias Sociales de la Facultad Multidisciplinaria Oriental de la Universidad de El Salvador: Lic. Rudis Yilmar Flores Hernández.
- Tres estudiantes egresados de Licenciatura en Sociología: Br. Adán Alexander Rivas Mendoza, Br. Mirna Maricela Gómez Lovo, Br. Claudia Jackelin Funes Rivera.
- Una asistente para transcripciones y digitación de texto definida por la empresa: Multiservicios Universitarios.

MATERIALES

EQUIPOS

- Tres computadoras portátiles
- Una computadora de oficina
- Papelería
- Dos reporteras
- Dos grabadoras
- Un scanner

Insumos

- 8 cartuchos de tinta negra
- 1 cartuchos de tinta de colores
- 3 casetes para grabadora
- 10 baterías AA

Papelería

- Una resmas de papel bond tamaño carta
- Una docena de bolígrafos
- Una docena de lápices
- Fotocopias
- Anillados/empastados

Misceláneos

- Telefonía celular
- Internet
- combustible
- Refrigerios

7 PRESUPUESTO

Cantidad	Rubro	Costo unitario	Costo total
8	Cartuchos de tinta negra	\$ 6.00	\$ 48.00
1	Cartucho de tinta de colores	\$ 7.55	\$ 7.55
5	Casetes para grabadora	\$ 0.75	\$ 3.75
12	Baterías AA	\$ 1.00	\$ 12.00
2	Resma de papel bond tamaño carta	\$ 5.00	\$ 10.00
1	Docena de bolígrafos	\$ 2.00	\$ 2.00
1	Docena de lápices	\$ 1.25	\$ 1.25
700	Fotocopias	\$ 0.04	\$ 28.00
---	Anillados/empastados	-----	\$ 50.00
5	Tarjetas de teléfono celular	\$ 10.00	\$ 50.00
	Internet	-----	\$ 50.00
20	Gastos de transporte	-----..	\$ 200.00
50	Refrigerios	\$ 3.00	\$ 150.00
		Subtotal 1	\$ 612.55

2. Imprevistos y otros

Imprevistos	\$ 400.00
Subtotal 2	\$400.00
Total	\$ 1,012.55

Fuente: Elaboración propia

8 CONTROL Y EVALUACION

DEL EQUIPO DE INVESTIGACIÓN

- Reuniones periódicas con el asesor del trabajo de grado.
- Revisiones periódicas de los avances del trabajo de grado por parte del equipo investigador.
- Reuniones semanales del equipo investigador.
- Revisión periódica de cumplimiento de metas y cronograma de la investigación.

DEL DOCENTE ASESOR

- Asignación de una nota a los distintos documentos escritos del trabajo de investigación en correspondencia con las exigencias del sistema evaluativo de la Universidad de El Salvador, Facultad Multidisciplinaria oriental.

9 CRONOGRAMA ELABORADO POR ESTUDIANTES EGRESADOS DE LA CARRERA DE LICENCIATURA EN SOCIOLOGIA PARA LA PLANIFICACIÓN DE LA TESIS DE GRADO AÑO 2012.

N	Meses/Actividades	Marzo				Abril				Mayo				Junio				Julio				Agosto				Septiembre				Octubre			
		1	2	3	4	1	2	3	4	1	2	3	4	1	2	3	4	1	2	3	4	1	2	3	4	1	2	3	4	1	2	3	4
1	Elaboración del Plan de Trabajo	■	■	■																													
2	Entrega de Plan de trabajo				■																												
3	Elaboración de proyecto primer avance					■	■	■	■	■	■	■	■																				
4	Presentación del Proyecto de Investigación												■																				
5	Visitas exploratoria para conocer el objeto de estudio		■				■																										
6	Recolección de información documental y oral	■	■	■	■	■	■	■	■	■	■	■	■	■	■	■	■																
7	Administración de las entrevistas									■	■					■	■	■	■	■	■												
8	Transcripción de las entrevistas															■	■	■	■	■	■												
9	Análisis de las información recolectada															■	■	■	■	■	■												
10	Elaboración del informe final																	■	■	■	■	■	■	■	■								
11	Presentación de avance de Informe de Investigación																					■											
12	Defensa del trabajo de Investigación																													■			

Fuente. Elaboración propia

10 BIBLIOGRAFIA

LIBROS

- Guía al alumno. Citas Bibliográficas, Normas Básicas. Talca Chile. Pág. 10

- ZEMELMAN HUGO “Conocimiento y Sujetos Sociales. Contribución al estudio del presente”. 1ª. Edición, 1987, El Colegio de México, México, 1987, pp. 225

- ZEMELMAN HUGO ““La totalidad como perspectiva de descubrimiento”. Tomado de Revista Mexicana de Sociología, México, UNAM, Año XLIX N° 1, Marzo de 1987, pp. 53-77.”

- ESTER, CÁCERES GARCÍA, estudios sobre el cambio en las estructuras de las relaciones familiares, Universidad Pública de Navarra, 2088, pp.128-130

- ANA SOJO “estado, mercado y familia: el haz del bienestar social como objeto de política”, disponible en: “políticas hacia las familias, Protección e inclusión sociales”, oficina sub regional de la CEPAL, México 2005, pp. 11-14

- CLAUDIA SERRANO, “Familia como unidad de intervención de políticas sociales. Notas sobre el Programa Puente – Chile solidario” disponible en: “políticas hacia las familias, Protección e inclusión sociales”, oficina sub regional de la CEPAL, México 2005, pp. 8-10

- ELIZABETH JELIN, “las familias latinoamericanas en el marco de las transformaciones globales: hacia una nueva agenda de políticas públicas” disponible en: “políticas hacia las familias, protección e inclusión sociales”, oficina sub regional de la CEPAL, México 2005, pp. 5-15

- RAÚL MORENO, “la globalización neoliberal en el salvador un análisis de sus impactos e implicaciones”, Barcelona, diciembre 2004, primera edición

- MARTA MAURAS, “la familia y las políticas públicas: hacia una sociedad de redes”, disponible en: “políticas hacia las familias, protección e inclusión sociales”, oficina sub regional de la CEPAL, México 2005, pp. 7-9.

- MARCELA CERRUTTI, GEORGINA BINSTOCK “familias latinoamericanas en transformación: desafíos y demandas para la acción pública”, publicación de las naciones unidas, Chile, 2009, pp. 59-65.

ANEXO 6. PROYECTO DE INVESTIGACION SOCIAL

**UNIVERSIDAD DE EL SALVADOR
FACULTAD MULTIDISCIPLINARIA ORIENTAL
DEPARTAMENTO DE CIENCIAS Y HUMANIDADES**



PROYECTO DE INVESTIGACION

TEMA:

**“FAMILIAS Y POBREZA RURAL EN EL PROCESO DE LA
GLOBALIZACION NEOLBERAL: Necesidades socioeconómicas de los hogares
rurales del Municipio de Ciudad Barrios, 2012”.**

PRESENTAN:

RIVAS MENDOZA, ADAN ALEXANDER
FUNES RIVERA, CLAUDIA JACKELIN
GOMEZ LOVO, MIRNA MARICELA

PARA OPTAR AL TITULO DE:

LICENCIADO/A EN SOCIOLOGIA

JUNIO 15 DE 2012

SAN MIGUEL, EL SALVADOR, CENTROAMERICA

INDICE

CONTENIDO	PAG
INTRODUCCION	.
	ix
3. OBJETIVOS DE LA INVESTIGACION.....	5
4. JUSTIFICACION.....	6
5. CONSTRUCCION DEL OBJETO DE ESTUDIO.....	8
a. CAMPO PROBLEMÁTICO	8
i. CRITICA EPISTEMOLÓGICA.....	10
ii. PROCESOS Y CONTRADICCIONES.....	12
b. DELIMITACION Y FORMULACION DEL PROBLEMA.....	16
i. NIVELES DEL PROBLEMA.....	16
3.2.1.1 ESTRUCTURAL.....	16
3.2.1.2 COYUNTURAL.....	17
3.2.2 DIMENSIONES DEL PROBLEMA.....	17
3.2.1.2 ESPACIAL.....	17
3.2.1.2 TEMPORAL.....	18
3.2.1.3 FORMULACION PRECISA DEL PROBLEMA.....	19
3.4 ENFORQUE HISTORICO DEL PROBLEMA.....	19
6. ESTRATEGIA METODOLOGICA.....	24
4.1 USO DEL MÉTODO.....	25
4.1.2 USO DE TÉCNICAS.....	25
7. PROPUESTA DE CAPITULOS.....	30
8. BIBLIOGRAFIA.....	32

1. JUSTIFICACION

La situación problemática que se abordará durante este proceso de investigación, surge del interés académico de comprender y explicar, la relación inexorable entre el proceso sostenido de pauperización y empobrecimiento en las condiciones de vida de bastos segmentos poblacionales en las zonas rurales de El Salvador, con el contexto de reformas económicas e institucionales coadyuvantes a instaurar el proyecto de globalización neoliberal en El Salvador; tomando como referencia el caso alarmante de precarización en las condiciones de vida de los hogares, en las zonas rurales del municipio de Ciudad Barrios, departamento de San Miguel.

Desde esta perspectiva, el estudio se realiza con el afán de explorar desde un contexto socio-histórico, el impacto en la economía y sociedad rural derivado de la aplicación de las políticas macroeconómicas de ajuste que han profundizado el proceso de acumulación y concentración desigual de la riqueza en la estructura social; fundamentalmente, interesa construir la relación de este proceso, con la transformación sustancial de las estrategias de vida de los hogares rurales al reinventar los mecanismos que permitan la reproducción de la fuerza de trabajo en los periodos de ausencia de trabajo agrícola (de la agricultura de subsistencia a la dependencia de las remesas, por citar un ejemplo) y, la manifestación crítica de la precariedad sufrida por las familias, vista en términos socioeconómicos (acceso a la salud integral, educación secundaria, seguridad alimentaria, acceso a mercado laboral, servicios básicos, etc).

Por otra parte, este esfuerzo de investigación está encaminado a contribuir al vacío en la discusión nacional y regional sobre la problemática de la pobreza rural, desde un enfoque sociológico alternativo al tradicional estudio cuantitativo y economicista, muy en boga en el discurso sociológico de la últimos decenios, e inmersa en la agenda política-tecnocrática que imponen los organismos financieros multilaterales (FMI, BM, BID) como políticas públicas a los actores gubernamentales. En este estudio, por el contrario se perfila, un acercamiento holista

a las causas estructurales que han originado una miseria aguda en el campo salvadoreño, a través de dialéctizar la relación de los distintos componentes que han ocasionado la descapitalización del sector productivo inherente a la lógica de acumulación del modelo neoliberal, que prioriza las actividades comerciales y financieras.

Por estas razones, la investigación de este problema se torna factible, puesto que es un proceso de actualidad e interés creciente sobre el que existen la posibilidad de recopilar los datos teóricos y empíricos suficientes, para poder aprehender y analizar la realidad de las condiciones de las familias de los trabajadores rurales del municipio de Ciudad Barrios, sus consecuencias e implicaciones en la dinámica territorial del municipio.

1. OBJETIVOS DE LA INVESTIGACIÓN

OBJETIVO GENERALES:

- Reconstruir el desarrollo socio-histórico de la pobreza rural a través de explicar la relación de las transformaciones macroeconómicas derivadas de la incorporación de la economía salvadoreña al contexto hegemónico de globalización neoliberal
- Determinar cómo se manifiesta la pobreza rural en las unidades familiares campesinas del municipio de Ciudad Barrios, mediante la caracterización situacional de las principales vulnerabilidades y necesidades socioeconómicas y, como se manifiesta dicha situación en las estrategias de vida de los hogares.

OBJETIVOS ESPECIFICOS

- Articular las condicionante estructurales que dan paso a la pobreza rural en el Salvador durante el periodo de cambios macroeconómicos

- Analizar desde una perspectiva diacrónica las diferentes políticas de liberalización de la economía y de apertura al mercado exterior de la economía salvadoreña desde finales del siglo XX...
- Caracterizar las condiciones económicas y sociales de los hogares de la zona rural del municipio de Ciudad Barrios.
- Identificar el inaccesso a los bienes y servicios básicos que carecen las unidades familiares del municipio de Ciudad Barrios

3. CONSTRUCCION DEL OBJETO DE ESTUDIO-CRITICA EPISTEMOLOGICA.

3.1 Campo problemático.

En El Salvador, con el agotamiento en la factibilidad del modelo económico-social —que de antaño— se encontró en su estructura orgánicamente articulado, con el dinamismo en la generación de divisas del sector agroexportador (fundamentalmente el café), manejado directamente por las elites agrarias, y por otra parte; el evidente desgate sociopolítico de la Democracia Cristiana, cuya incapacidad de propiciar una solución negociada que concluyera el desarrollo de la guerra civil, entre en —aquel entonces— Frente Farabundo Martí para la Liberación Nacional (FMLN) y las Fuerzas Armadas de El Salvador (FAES); dio lugar en 1989, al triunfo político-electoral de la clase dominante por reconquistar directamente el poder del Estado, a través de la llegada al ejecutivo del primer gobierno del partido Alianza Republicana Nacionalista (ARENA). Con la llegada del presidente Cristiani al poder formal y la ulterior culminación satisfactoria del conflicto bélico, plasmada exitosamente en la firma de los Acuerdos de

Paz del 16 de enero de 1992. Inicia aceleradamente en el país de forma paralela, dos procesos totalmente antagónicos pero intrínsecamente articulados entre sí. Por una parte los Acuerdos de Paz significaban un trastocamiento directo a las formas y mecanismos del régimen político, en función de crear las condiciones para llevar a la práctica una renovada democracia representativa, y el respeto virtual del Estado de derecho que redefiniría el papel de los sujetos en contradicción. Mientras de manera simultánea, la administración de Cristiani impulsaba una serie de reformas económicas e institucionales de contenido neoliberal, que buscaban trastocar la lógica procedimental del modelo económico, pasando de ser una economía dependiente de la exportación de productos tradicionales, hacia una que dependiera directamente del dinamismo del sector comercio y servicios.

Para este último fin, se pusieron en marcha la ejecución de los Programas de Ajuste Estructural (PAE) y los Programas de Estabilización económica (PEE), adscritos evangélicamente a la política económica derivada del «Consenso de Washington», cuyo diseño fundamental pasaba entre otras cosas por: a) ampliar los espacios de valorización del capital trasnacional a costa de los activos públicos del Estado (privatizaciones, desregulaciones, descentralización); b) exonerar de aranceles el intercambio comercial de mercancías a nivel regional (principalmente con los Estados Unidos y Centroamérica) y finalmente; c) permitir la libre movilidad del capital financiero²⁷.

²⁷ Aquiles Montoya. ¿Re acumulación Originaria de capital en El Salvador? Pág. 807

Ciertamente, con la aplicación efectiva de las distintas fases que incorporó el Programa de Ajuste estructural a finales de la década de los 80, y toda la década de los noventa, en tanto, elemento estratégico del proceso de implantación de los nuevos parámetros de la globalización en el país. La derivación consecuente, es perceptible en una serie de secuelas irreversibles para el territorio rural nacional. Claro está, que en la medida en que las actividades políticas-económicas de los últimos años coadyuvaron a que los rubros de mayor utilidad, se concentraran con mayor proporción en el espacio urbano, mediante políticas manifiestamente ligadas a los intereses del sector empresarial, el advenimiento de dos fenómenos era ineludible para la población. En primer lugar, ante la concentración de las oportunidades de empleo en las principales ciudades del país, la necesidad de emigración campo-ciudad y hacia el exterior se tornó indefectible para el campesino y el jornalero; y en cuanto, se agotaron significativamente las fuentes de empleo de carácter agrícola se produjo una diversificación hacia un tipo de “empleo no agrícola rural (construcción, carpintería, etc.).

3.1.1 CRITICA EPISTEMOLÓGICA

Para efectos de esta investigación, caracterizamos la pobreza rural a partir de conceptualizarla como: “la ausencia de las condiciones materiales de vida necesarias para el desarrollo de una vida digna a las cuales se circunscriben los trabajadores ubicados en zonas rurales, visto de manera genérica en todo El Salvador; y para efectos de la unidades de análisis de esta investigación, en la situación de miseria en la que se encuentran las unidades familiares de la zona rural en el municipio de Ciudad Barrios.

Esta condición determina modalidades estructurales en la familia inexorablemente vinculadas a las estrategias de vida en medio de una situación adversa, al verse estas en con la privación en el acceso a los principales servicios básicos, como lo son: salud, educación, alimentación, vivienda, entre otros. Además, la pobreza se manifiesta en la saturación de personas en casas pequeñas, y en malas condiciones de infraestructura que reviste a la zona rural (bahareque, techos de lámina, casas con aberturas en las paredes, etc.).

Las condiciones materiales de vida de la población rural han ido empeorando en la medida en que se han implementado políticas que han destruido el agro, como por ejemplo: la reducción drástica de fuentes de empleo para las zonas rurales y la consecuente retracción económica que han experimentado los principales productores minifundistas, ante un contexto político que los desdeña; puesto que, ha limitado a las familias de los trabajadores a no poder cosechar en los periodos de siembra como lo hacían en años anteriores.

Dichas condiciones supone considerar a la población rural, como bastante vulnerables económicamente, y esto, les limita a tener las condiciones necesarias para llevar una vida digna. Uno de los aspectos, en que viven los habitantes de dicho lugar es que, ya no se encuentra mucho trabajo y si lo hay, lo que se gana es un salario miserable, que no alcanza para mantener a sus familias, y peor aún, para aquellas familias que son bastante numerosas.

Los problemas a los que mayormente se enfrentan los trabajadores rurales son: la falta de agua potable, la falta de servicios sanitarios, el largo trayecto para llegar a los centros

de salud y las malas condiciones en que se encuentran las calles, un alto porcentaje de la población adulta son analfabetas, no tienen acceso a la energía eléctrica, etc.

Cabe destacar, que la dificultad para tener acceso a los servicios básicos se ve restringidos, por el reducido ingreso económico que perciben las familias rurales, puesto que la mayoría de personas del campo no poseen más que su fuerza de trabajo, hecho que, los obliga a vender su fuerza de trabajo a cualquier precio, con tal de obtener algunos dólares para comprar como mínimo, la canasta básica (aunque ni para ello alcance). Además los trabajadores rurales no poseen un seguro médico que les garantice la salud, y lo complicado es que no pueden obtener las medicinas por sus precios tan altos (siendo El Salvador uno de los países que más caros en lo referido a los precios de la medicina). Según el Programa: Dinámicas Territoriales Rurales: "Los seguros médicos en El Salvador prácticamente no cubren a los hogares rurales, y menos a los hogares más pobres".

La articulación entre lo macro y lo micro de la pobreza

Para efectos de esta investigación, son tres grandes conceptos sobre los cuales trata de enfocarse la reflexión:

Figura 1. Conceptos ordenadores y derivadores

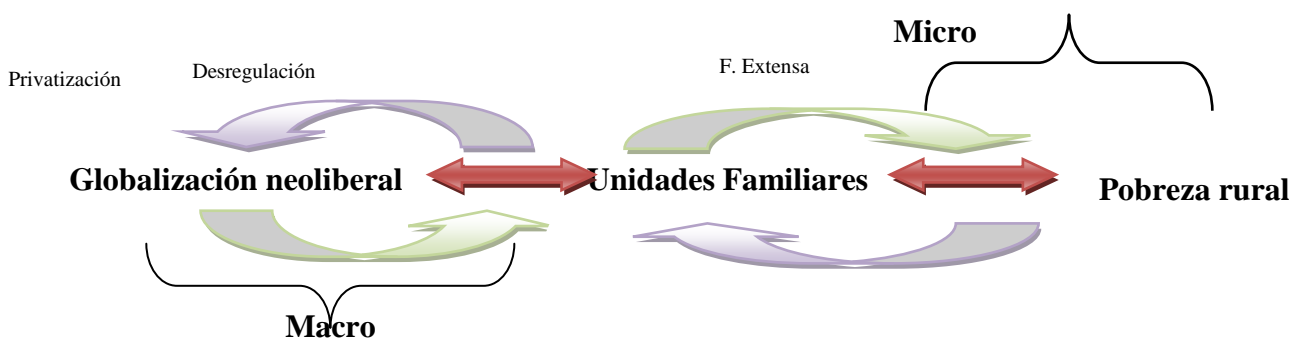

3.1.2 PROCESOS Y CONTRADICCIONES

La consunción paulatina en la rentabilidad de las actividades económicas primario-exportadoras, como fuente principal del patrón de acumulación capitalista, representó para El Salvador, el pábulo para la yuxtaposición de un nuevo modelo económico de desarrollo basado en: “el dinamismo del sector servicios (captación del flujo de remesas) y la industria maquiladora”. El devenir de este transcurso macroeconómico constituyó por sí mismo, un resquebrajamiento estructural sui generis en la organización socio-productiva de la formación social salvadoreña a finales del siglo XX.

Este proceso que Aquiles Montoya ha dado por llamar “re-acumulación primaria de capital”²⁸, representó, la inserción tardía del país a la re-modernización del capitalismo mundial. Y es que, los cambios que derivó indudablemente esta inclusión morosa (potenciados principalmente con el fin del conflicto bélico y, el surgimiento de una burguesía empresarial transnacional), trastocaron de manera irreversible el modelo de desarrollo económico-social agroexportador, propugnado históricamente por las clases dominantes endógenas; el cual, priorizaba como principal mecanismo de captación de divisas, la exportación de productos tradicionales, y por consiguiente, las actividades económicas procedidas del sector agropecuario; hecho que, ante el devenir del capitalismo globalizado, terminó por claudicar ante la hegemonía que dictaminó el capital financiero a nivel nacional en particular y, a nivel mundial en general.

Al dar prioridad a las actividades económicas del sector terciario de la economía (comercio y servicios) ubicadas intrínsecamente al espacio urbano, inicia un proceso de

²⁸ *Ibidem*.

precarización de la producción nacional agrícola. Así pues, según lo sustenta el Programa Salvadoreño de investigación sobre Desarrollo y Medio Ambiente (PRISMA) “Conforme los precios en otros sectores se elevaron con mucha mayor rapidez que los precios de la producción agrícola, la rentabilidad y el poder adquisitivo del sector se erosionaron”²⁹. Desde esta perspectiva, la implementación del nuevo modelo de desarrollo impacto gravemente contra el tejido productivo nacional, el cual, soportó una pauperización que consecuentemente, exacerbó la vulnerabilidad social, de tal como lo sugiere el economista Raúl Moreno: “las millones de personas para las cuales la visión de [libre comercio] se contrapone a la visión de derechos y a la realidad de para quienes la agricultura constituye su medio de vida, de alimentación y principal fuente de ingresos”.

Ciertamente, para los individuos que dependían de la venta de fuerza de trabajo agropecuaria, situados principalmente en espacios de carácter rural, los cambios macroeconómicos constituyeron el agotamiento lánguido de fuentes de empleo y, de entradas económicas. Ahora, en el marco de la post guerra y del advenimiento de los “beneplácitos de la democracia” para el país, las oportunidades laborales en el espacio rural nacional se disipan de forma altamente significativa. Nótese; en este sentido por ejemplo, como para el año 2000: “las remesas representan casi el 40% del PIB...la industria aporta el 22% del PIB, el comercio el 20% y el agro el 11%, pero el comercio

²⁹ Cuellar et al; Cambio macroeconómico, desempleo y pobreza rural en El Salvador. Pág.

capta el 35% del crédito... y genera el 29% del empleo, contra un 17% del agro y un 18% de la industria³⁰.

Otro factor, imprescriptible de aludir al tratar de caracterizar el devenir de este proceso histórico-concreto, es el rol preponderante que desempeñó el Estado salvadoreño en su condición “servil de clase” para el logro de los propósitos que supone la reestructuración de la matriz económica. Al respecto, y retomando de nueva cuenta al Dr. Raúl Moreno, la apócrifa “modernización del Estado” se desarrolló bajo tres planos principales que son: “La reestructuración de la burocracia estatal, para hacerla más eficiente y reducir sus costes; la traslación de aquellos activos y funciones relacionadas con el suministro de servicios públicos que el sector privado pudiera asumir de manera rentable; y la contribución al establecimiento de los marcos institucionales, legales y regulatorios que fomenten la inversión privada”³¹.

Desde esta perspectiva, la función del Estado se hace efectiva en este proceso, al revestirse de una serie de transformaciones que aminoraron su capacidad de intervención económica-política. La intencionalidad de trasfondo era propiciar un escenario potencial para la viabilidad de las alteraciones estructurales, al constituirse un nuevo marco supra estructural; que tuvo entre otros, como una de sus prioridades imperativas: la disminución del gasto público y/o la privatización de las principales instituciones vinculadas al gasto en las zonas rurales, para que pasaran a los tentáculos de los sectores elitistas que demostraron la genuflexión de todo el ordenamiento jurídico-político en reformas como: el cierre del Instituto Regulador de Abastecimientos (IRA),

³⁰ ibídem

³¹ Raúl Moreno. La globalización neoliberal en el Salvador. Pág. 65

privatización de ingenios azucareros, venta de activos no financieros del Banco de Fomento Agropecuario, etc.

En la actualidad, el proceso de aplicación de la denominada “tercera generación de políticas neoliberales” se encuentra en una fase inconclusa a nivel de toda la sociedad salvadoreña, gracias en gran parte, al trabajo desarrollado por algunos sectores del movimiento social en una osada posición de resistencia. Claro está ineluctablemente, con respecto a las reformas para la producción agropecuaria, que los efectos que ha emanado esta transformación socio-económica intensificaron la pobreza rural y, solo personifican una nueva faceta de legitimar una inequitativa redistribución de los recursos y la riqueza; que se agrava con notoriedad excesiva, para el caso de los proletarios rurales y/o campesinos que dependen de actividades comerciales a pequeña escala, puesto que, el acaecer de este proceso ha significado el cierre de espacios plausibles para el desarrollo humano a nivel laboral (precarización de empleo e incremento del precio de los insumos productivos) y social (falta de inversión en educación y salud por parte del estado, etc.)

Ciertamente, al develar la esencia dialéctica del movimiento que implicó el macro procesó someramente descrito en los párrafos anteriores, se vuelve necesario como parte integral del presente esfuerzo, perfilar una caracterización de las contradicciones socio-económicas micro-espaciales derivadas del reordenamiento socio-productivo que conllevó a un brutal trastocamiento de la realidad de las miles de personas que subsisten de las actividades agropecuarias.

En este sentido, en forma sintética es posible señalar que la contradicción del trabajador rural y el campesino empobrecido residentes de la zona rural de El Salvador radica: en que no representan un capital humano destacado para pensar en la promoción de actividades productivas más allá de la tradicional agricultura; hecho que impacta en consecuencias socio-económicas para la mayoría de la población económicamente activa, ante la atrofia de actividades laborales para aquellos sujetos que son potencialmente capaces de vender su fuerza de trabajo y, para aquellos que se encuentran en capacidad de hacer producir un medio de producción.

4. DELIMITACION Y FORMULACION DEL PROBLEMA

4.1 DIMENSIONES DEL PROBLEMA

4.1.1. TEMPORAL

En la dimensión temporal se trabajara el tiempo desde dos perspectivas: un tiempo largo y un tiempo corto. En el tiempo largo se indagara el tema de los cambios macroeconómicos y la modernización del Estado como proceso, a partir de la expansión y el marcado crecimiento del fenómeno en El Salvador, en tanto, estos son los posibilitadores histórico-concretos que derivaron las marcadas transformaciones socio-productivas en el espacio rural nacional. Se considerara para efectos de una demarcación temporal el año de 1989, año en el cual llega al poder del ejecutivo el presidente Lic. Alfredo Cristiani Burcaskd, e inicia la primera generación de políticas neoliberales.

Para el tiempo corto se investigara sobre el fenómeno de la pobreza rural en términos de lo que determina como condición de pobreza en las unidades familiares, explorando la

subsistencia en un contexto adverso, para con ello, lograr indagar sobre la construcción de un sujeto colectivo que aglutine las expectativas de mejoría económica y cambio de posición social. En tal sentido el tiempo corto también se precisara a partir del periodo que dure el presente ejercicio de investigación es decir, entre marzo y septiembre de 2012.

4.1.2 ESPACIAL

Para efectos de esta investigación la dimensión espacial estará circunscrita al aspecto micro social, ya que el estudio se centra en conocer el desarrollo y la vivencia de la condición de pobreza rural para las unidades familiares del municipio de Ciudad Barrios. La determinación del espacio que se estudiará obedece a que ahí residen diariamente los sujetos, ahí efectúan todas sus actividades laborales (rurales). Además, la posibilidad de movilización de un lugar a otro es factible, en tanto existen caminos vecinales y un previo conocimiento de los miembros del equipo investigador de los lugares donde se encuentran las personas realizando los trabajos anteriormente explicitados. Lo cual facilita el desarrollo de la observación y el acceso al espacio donde moran los sujetos que resultan de interés para el presente estudio.

4.2.1 NIVELES DEL PROBLEMA

4.2.2. NIVEL ESTRUCTURAL:

En este nivel se potenciará lo socioeconómico del desarrollo de la pobreza rural, visto específicamente en el espacio de El Salvador en mutua consonancia con la inflexión experimentada por el sector primario exportador y, su repercusión extendida hacia las

capacidades de supervivencia de las unidades familiares que dependen de la producción agrícola. Para ello, se considera la importancia inexorable de este proceso, de factores internacionales como: la globalización transnacional como catalizador de los cambios macroeconómicos (infraestructura) y de la “modernización del Estado” (superestructura), que experimentó en la última época el país, y sus consecuentes repercusiones en la reestructuración de las actividades económicas socio-productivas. Se resalta que en este nivel, aunque se potencia lo socioeconómico, se buscará establecer las articulaciones de los procesos relacionados para una mejor comprensión y visión de totalidad de las relaciones de producción.

Para este nivel, interesa conocer además, desde cuando se agudiza el fenómeno de la precarización de la vida rural en El Salvador, cuáles son sus características básicas, cuales son los problemas o beneficios generados de la venta de fuerza de trabajo mal remunerada, o peor aún, la inexistencia de oportunidades de empleo en el espacio rural nacional y su relación con las condiciones de vida para las familias, y desde luego de manera genérica, cual es la repercusión en el ámbito socioeconómico a la vida de aquellos individuos a nivel nacional, que dependen de uno u otro modo directamente de una actividad de intercambio relacionada, con la macro-estabilidad del sector.

4.3. NIVEL COYUNTURAL:

Para el nivel coyuntural resulta de manera importante establecer las relaciones posibles y las articulaciones que se dan en el presente y que se derivan desde el análisis de lo socioeconómico. Se buscará establecer las articulaciones con las dimensiones políticas,

cultural y económica. Tomando en cuenta que se destacan para el estudio las condiciones socio-económicas de las unidades familiares del Municipio de Ciudad Barrios. Estos sólo podrán explicarse a la luz de las articulaciones establecidas con las dimensiones antes señaladas.

Los ejes reconocidos y que se entrelazan en el estudio respecto de lo económico-social son: una caracterización de las condiciones situacionales de pobreza y la dinámica estructural en la determinación concreta de las relaciones familiares; la interiorización de las desigualdades a raíz de la falta de oportunidades plausibles para los trabajadores jefes de hogar, visto en iguales términos espaciales y; además de ahondar en las relaciones de cooperación que se generan en el contexto del espacio rural del país y derivan en la reproducción social del sistema capitalista.

Respecto a lo económico, se trabajará aspectos relacionados con el empleo y las posibles capacidades de organización socio-productiva sostenible, además se incluirá en lo jurídico el papel del Estado a nivel nacional y local en tanto a la armonía de las relaciones sociales dentro de la sociedad, lo cual supone la consideración de derechos y deberes enmarcados tanto en derechos individuales como en colectivos sociales, que se materializan en la situación del acceso a todos los beneplácitos inherentes a ser ciudadano del país.

4.3.1 FORMULACIÓN PRECISA DEL PROBLEMA

Después del proceso de articulación del objeto de estudio, el problema de investigación considera estudiar lo siguiente:

¿Cómo se relacionan los principales cambios macroeconómicos inherentes al proceso de aplicación de la globalización neoliberal con la situación de miseria y pobreza rural que afecta a las unidades familiares del municipio de Ciudad Barrios?

4.3.2 ENFOQUE HISTÓRICO DEL PROBLEMA

En este aspecto se hace un planteamiento del enfoque histórico del problema, indicando algunos aspectos teórico-prácticos, procesos, sujetos, contradicciones que han emergido desde el pasado hasta el presente para comprender el horizonte en que se inscriben y su posibilidad de tener viabilidad en el presente. En términos metodológicos, la construcción del objeto, plantea la necesidad de considerar el problema de las necesidades económicas de las unidades familiares rurales del municipio de Ciudad Barrios como proceso analizado desde lo presente y lo pasado, desde lo presente y lo futuro, y desde el presente proyecto.

En el Salvador, históricamente se ha manifestado una diversidad de escenarios sociales configurados a partir de una serie de factores de carácter endógeno y exógeno, que han precipitado repercusiones directas en el grado de desarrollo de las fuerzas productivas, y estas a su vez, han evolucionado según las condiciones propias del país. Ahora bien, en el país se presentan determinadas características socio-demográficas particulares, que, generalmente han sido utilizadas a partir de los intereses económicos de los sectores que han ostentado el poder, que de manera intencionada han determinado la lógica de la economía, valiéndose de la manipulación de los gobiernos serviles, para que estos, impulsen políticas públicas de carácter nacional, en función de las clases dominantes, al

respecto, Alexander Segovia; economista salvadoreño, señala: "históricamente los grupos de poder han tenido influencia en la definición y ejecución de políticas nacionales, sobre todo en aquellos países como El Salvador, en donde la elevada concentración de la riqueza se conjugaba con la existencia de los Estados débiles, regímenes políticos autoritarios y corruptos y, consecuentemente con instituciones democráticas o inexistentes".

En efecto, la coyuntura de la independencia del país, no fue más, que una pantomima política desarrollada por los criollos en función de sus intereses de clase y, solo abrió las puertas al neocolonialismo, es decir; a los intereses económicos y políticos de las potencias europeas, puesto que, inicia el proceso de acumulación de la burguesía nacional, basado en el impulso del modelo agro exportador tradicional, de forma análoga con la introducción de algunos monopolios europeos.

El posterior proceso de sucesos históricos, puede ser resumido en una serie de acontecimientos que determinaron patrones característicos entre los cuales destacan: 1) el carácter conservador y reaccionario de los grupos oligarcas en cuanto al proceso de acumulación y reproducción de capital en cada país, el cual, se garantizaba a partir de la incidencia en la política, dictaminando todo desde una perspectiva de carácter proteccionista al régimen de propiedad predominante, basado en un latifundismo que, se desarrollaba por medio de la instauración de regímenes autoritario-militar, esto esta evidenciado en una serie de masacres y persecuciones plasmadas desde un terrorismo de Estado, 2) la supeditación absoluta a los intereses de los países imperialistas, fundamentalmente a la política regional norteamericana, dentro del contexto de la guerra

fría, lo cual, influenciaba en la promoción de políticas de carácter regional, como la alianza para el progreso y posteriormente, la doctrina de seguridad nacional (fundamentalmente después de la revolución cubana).

Lo anterior, se puede ejemplificar en coyunturas como el proceso de industrialización, en lo que fue una propuesta alternativa al denominado crecimiento hacia afuera, que resulta criticable, puesto que, los precios de los principales productos fluctuaban de forma constante en su valor en el mercado mundial, y, esta variación, determinada en la mayoría de los casos en el nivel de exportaciones e importaciones que demandaba el país. Es decir, que si el producto tenía un precio alto o estable, la economía florecía, no obstante, si este precio se venía en decadencia, las economías sufrían en sus ingresos, lo cual, de forma consecuente incrementaba los indicadores de pobreza. Ante esta situación, surge una propuesta basada en un modelo, que consistió en la sustitución de importaciones que es denominado como crecimiento hacia adentro, puesto que, consiste en un impulso real en la producción manufacturera de carácter industrial, en donde, la CEPAL haría una propuesta de entrelazar el mercado de la región, en lo que se conocería como: Mercado Común Centroamericano, que eventualmente conocería el fracaso, en la guerra de las 100 horas entre el gobierno de El Salvador y Honduras respectivamente, por desacuerdos en los beneficios económicos de cada oligarquía..

Lo que se ha pretendido explicitar de alguna manera, es una plataforma de carácter histórica sobre la base de sucesos, que, desde nuestra perspectiva presentan patrones de similitud, en cuanto, se adhieren a la evolución del modo de producción capitalista, en la cual se ha relatado someramente desde la independencia, hasta llegar a las décadas de

finales del siglo XX, que se muestran como objeto de estudio, en cuanto esta prescrita al proceso de agotamiento del modelo agro exportador tradicional, y, se plasma un nuevo modelo económico basado en la lógica de la doctrina neoliberal, en lo que resultó ser el impulso de los Programas de Ajuste Estructural en los países de la región por parte de los gobiernos de carácter pro-empresarial.

La dicotomía que se plantea consiste en; como todo el andamiaje institucional impulsado por los gobiernos, ha estado sobre la base de prevalecer a determinados grupos de poder económico, en detrimento de las clases más necesitadas de la región. En efecto, dicho en pocas palabras, estos programas sentaron las bases de un nuevo modelo económico y social fundamentado en la tesis del libre mercado, que implica, la eliminación de la acción reguladora del Estado sobre la economía, la privatización de las empresas paraestatales, la reducción de los aranceles proteccionistas y el fomento de la exportación de viejos y nuevos productos, “es un corrientemente aceptado que el nuevo modelo de desarrollo económico y social, que auspician los programas de ajuste, está concentrando los frutos del crecimiento en los sectores de más altos ingresos y distribución de la pobreza y marginalidad en los sectores mayoritarios de nuestras sociedades”.

Los cambios efectuados a la estructura productiva volvieron más viable el desarrollo de la vida en el área urbana, debido al abandono del tejido productivo agrícola como principal generador de divisas, y, por tanto, por una reducción significativa de las oportunidades de empleo, el caso de El Salvador es altamente figurativo al respecto: El porcentaje de la población urbana con respecto a la población total en 1950 y 1971 fue

de 36.5% y 38.5% respectivamente; mientras que en 1992 dicho porcentaje se había elevado a un 50.5%. De hecho, la población rural creció en el mismo periodo de tiempo en un 18%, mientras que la población urbana creció en un 84%, lo cual, refleja una clara tendencia a la urbanización.

La concentración de la producción en el sector terciario de la economía demandaba el traslado de mano de obra no cualificada al sector de comercio y servicios y, por ende, a una concentración masiva de la población en las ciudades, es decir; se da una modificación en la estructura ocupacional del trabajo, ya que la naturaleza del nuevo modelo de desarrollo es urbano por antonomasia, y ante el hecho de que, la mayor de cantidad de fuerza de trabajo se concentraba en el área rural, la precarización de la pobreza rural se volvía inminente.

Es una relación causa-efecto simple de describir, en la medida que se da una concentración específica de un modelo de desarrollo económico que particularice la producción en un sector determinado de la economía, ya sea en el sector primario, secundario o terciario, como fue la aplicación práctica de este último en la región centroamericana, la tendencia muestra que la fuerza de trabajo buscaba acentuarse en espacios territoriales-habitacionales que permitan el acceso factible a los medios de producción y en consonancia, de un carácter específico a las formas de habitación. Ahora bien, lo anterior no representa una mejora en las condiciones de vida per se, lo que se modificó en esencia fue: la forma de explotación basado en una relación social que adquirió diferentes matices, ya que se pasó, de una forma de contrato estacional

(debido al carácter periódico de las cosechas) a uno permanente basado en una remuneración constante pero muy poco representativa.

La acentuación crónica de la pobreza rural ha derivado una serie de consecuencias humanas ineludibles para las personas que dependen intrínsecamente de las bonanzas del trabajo agrícola, cuando se reproduce la precariedad en el trabajo, se exacerbaban con mayor arraigo las desigualdades y la pobreza, y, por consiguiente; las perspectivas a futuro se tornan empobrecedoras para el desarrollo.

5. ESTRATEGIA METODOLOGICA

Para estudiar la dinámica de la pobreza rural en El Salvador, se trabajara como unidad de análisis la realidad de las familias de la zona rural del municipio de Ciudad Barrios. La reconstrucción se hará partiendo de la aplicación del método científico-dialectico que permite desde el uso de la categoría de totalidad el análisis concreto, del macro proceso que ha significado el impacto socio-económico a nivel nacional con la precarización económica del tejido productivo agrícola inherente a la globalización neoliberal y; con lo micro coyuntural se describirá las principales vulnerabilidades y necesidades socioeconómicas de los hogares en condición de pobreza del municipio de Ciudad Barrios. Lo antes indicado conlleva la adopción de un enfoque crítico e interpretativo de la realidad para elaborar un análisis objetivo.

La aproximación a este objeto de estudio precisa de tres elementos esenciales: Métodos, técnicas, teorías.

5.1 USO DEL MÉTODO

Este proceso de investigación requirió del movimiento de la aprehensión, es decir de una comprensión conceptual que haga posible una crítica epistemológica y del análisis – síntesis de los fenómenos. Lo antes indicado se pretende potenciando el uso de la lógica dialéctica y la aplicación de los elementos de la propuesta epistemológica de la Construcción del Objeto de Estudio desarrollada por Hugo Zemelman. Metodológicamente, se parte del nivel de totalidad haciendo una abstracción, cuyo análisis se realizara potenciando el nivel socioeconómico para observar las condiciones de pobreza rural en el espacio, en relación al impacto en las ultimas décadas de las políticas económicas neoliberales

El circuito Concreto-Abstracto-Concreto se aplicara de la siguiente manera: en la fase concreto-abstracto se indagara sobre la realidad mediante la aplicación de las técnicas de la investigación y la formulación de las articulaciones teóricas sobre el problema; en la segunda fase que va de lo abstracto a lo concreto, se construirá todo el razonamiento lógico derivado del uso crítico de la teoría y de los datos, tratando de develar la esencia del proceso y las conexiones subyacentes del fenómeno en estudio.

5.1.2 USO DE TÉCNICAS

En esta indagación se emplearan técnicas cualitativas y cuantitativas de acuerdo a las capacidades y posibilidades del equipo investigador según la disponibilidad de los recursos financieros, materiales y humanos.

Las técnicas cualitativas y cuantitativas que se utilizaran en este estudio son:

1. **La entrevista enfocada:** se considera fundamental para obtener información, la cual permitirá obtener una visión crítica e integral a través de los informantes claves. Se entrevistó a trabajadores rurales, para tener un marco conceptual general del problema y hacer un análisis exhaustivo y articulado del fenómeno.

2. **Observación no participante:** se utilizará como técnica en sus modalidades directa e indirecta. La observación indirecta se realiza a través de la revisión de documentos en soporte escrito (libros, revistas, boletines, periódicos) y digital (información disponible en páginas Web) y de información obtenida por medio de fuentes orales (personas poseedoras de conocimiento empírico sobre el fenómeno). La observación directa se llevó a cabo en su forma panorámica no participante y selectiva no participante. En este caso el equipo de investigación recorrió la mayor parte del territorio rural del Municipio Ciudad Barrios para observar la dinámica de la interacción en las diferentes actividades locales y de trabajo con los habitantes locales para obtener una imagen de su vida, de su quehacer, de su cultura en esos escenarios específicos y contextualizados. El equipo investigador no participó por completo en la vida social de las unidades familiares, y mantendrá su libertad de movimientos y su distancia de las situaciones y de las personas observadas.

3. **Análisis de Contenido:** Se utilizara de manera relacionada con la técnica anterior. Su utilización consiste en la revisión exhaustiva de los documentos con el propósito de determinar todo tipo de argumentaciones favorables para la construcción del objeto de estudio.

4. **Encuesta:** Se aplicara con la intención de obtener información precisa respecto a las condiciones situacionales concretas de las unidades familiares respecto de sus principales vulnerabilidades y necesidades socioeconómicas, además de indagar en algunos aspectos específicos vinculados a la determinación de la relaciones intrafamiliares (tipo de familia, ciclo de vida, tipo de matrimonio, etc.). La elaboración del cuestionario se ha construido a partir de los indicadores de interés relacionados estrictamente a los objetivos de la investigación. A continuación, se plantea el proceso mediante el cual se obtiene la muestra sobre las familias que serán entrevistadas, para el presente estudio:

- Población

La población esta constituidas por el total de familias de la zona rural que pertenecen al municipio de Ciudad Barrios.

- Muestra

El diseño muestral utilizado fue el *muestreo aleatorio estratificado proporcional*. Para el cálculo de la muestra se utilizó la siguiente fórmula:

$$n = \frac{Z^2 \cdot P \cdot Q \cdot N}{(N-1) E^2 + Z^2 P \cdot Q}$$

Dónde:

n = tamaño de la muestra

N = tamaño de la población

Z = Valor critico correspondiente a un coeficiente de confianza con el cual se desea hacer la investigación.

P = Proporción poblacional de la ocurrencia del evento.

Q = Proporción poblacional de la no ocurrencia del evento.

E = Error muestral (diferencia entre estadístico y parámetro).

Para el presente estudio se manejaron las siguientes restricciones:

$$E = 5\% = 0.05$$

$$Z = 1.96 \text{ (valor correspondiente a un coeficiente de 95\%)}$$

$$P = 50\% = 0.50$$

$$Q = 1 - P = 0.50$$

Según los datos de la Alcaldía Municipal de Ciudad Barrios, había para el año 2011, un total de 3329 familias distribuidas en los diferentes caseríos que componen al municipio.

Cuadro 1. Distribución territorial de las familias en la zona rural del municipio de Ciudad Barrios

DISTRUBICION DE FAMILIAS POR CANTON DEL MUNICIPIO DE CIUDAD BARRIOS	
LUGAR	FAMILIAS
San Cristóbal	259
Belén	296
Guanaste	665
Nuevo Porvenir	222
San Juan	243
San Luisito	266
San Matías	654
Teponahuaste	401
La Torrecilla	111
La Montaña	50
Llano El Ángel	446
Total	3, 613

Aplicando la fórmula para calcular la muestra, se obtiene:

$$\frac{(1.96)^2 \times 0.50 \times 0.50 \times 3613}{3612 \times (0.05)^2 + (1.96)^2 \times 0.50 \times 0.50} = \mathbf{331}$$

Luego de encontrar n, se sacaron las sub-muestras, basándose en la siguiente fórmula:

$$n_i = n \frac{N_i}{N}$$

La muestra del estudio está constituido por 331 familias distribuidas proporcionalmente de la siguiente manera:

Muestra general: 331 (zona rural Ciudad Barrios)	
Lugar	Sub-muestra
Cantón San Cristóbal	24
Cantón Belén	27
Cantón San Juan	22
Cantón Guanaste	61
Cantón Nuevo Porvenir	20
Cantón La Torrecilla	10
Cantón San Luisito	24
Cantón San Matías	60
Cantón La Montaña	5
Cantón Llano el Ángel	41
Cantón Teponahuaste	37
Total	331

6. PROPUESTA DE CAPITULOS

CAPITULO I: EL FINAL DEL MODELO ECONÓMICO AGROEXPORTADOR Y EL SURGIMIENTO DEL MODELO NEOLIBERAL

En este capítulo se incluirá una descripción de las principales políticas económicas que resquebrajaron el tejido productivo agrícola en El Salvador, visto desde el contexto del proceso de inserción de la economía salvadoreña al proceso de globalización neoliberal. Este acercamiento pretenderá reconstruir como se ha gestado la crisis del sector agrícola en el país y sus principales consecuencias e implicaciones macroeconómicas en las

condiciones de vida de la población ubicada en el territorio rural, que son en su mayoría los principales pobres extremos y relativos.

CAPITULO II: REFORMAS Y SOCIEDAD RURAL EN EL SALVADOR: EL SESGO ANTI-AGRARIO DEL NEOLIBERALISMO.

Trata sobre la cantidad de reformas que se llevaron a cabo en El Salvador, con el afán de acabar con el agro, e implementar un nuevo modelo económico, basado en el sector terciario de la economía,

CAPITULO III: LA MISERIA DEL CAMPO EN EL NORTE DE SAN MIGUEL: CONDICIONES DE VIDA DE LOS HOGARES RURALES DEL MUNICIPIO DE CIUDAD BARRIOS

En este capítulo se presentara información relevante respecto a las condiciones socioeconómicas de las familias que viven y trabajan en el municipio de Ciudad Barrios. Se presentara de manera detallada variables como: ingreso, acceso a salud, vivienda, alimentación, miembros del hogar con el propósito de construir un marco referencial que permita comprender desde una perspectiva critica la situación de pobreza y exclusión en la que viven la mayoría de familias del Municipio.

BIBLIOGRAFIA

LIBROS

- Guía al alumno. Citas Bibliográficas, Normas Básicas. Talca Chile. Pág. 10

- CERRUTTI, MARICELA; BINSTOCK, GEORGINA. “Familias latinoamericanas en transformación: desafíos y demandas para la acción pública”, publicación de las naciones unidas, Chile, 2009, pp. 59-6

- CÁCERES GARCÍA, ESTER. Estudios sobre el cambio en las estructuras de las relaciones familiares, Universidad Pública de Navarra, 2088, pp.128-130

- JELIN, ELIZABETH “las familias latinoamericanas en el marco de las transformaciones globales: hacia una nueva agenda de políticas públicas” disponible en: “políticas hacia las familias, protección e inclusión sociales”, oficina sub regional de la CEPAL, México 2005, pp. 5-

- MORENO, RAUL. “La globalización neoliberal en el salvador un análisis de sus impactos e implicaciones”, Barcelona, diciembre 2004, primera edición

- MAURAS, MARTHA “la familia y las políticas públicas: hacia una sociedad de redes”, disponible en: “políticas hacia las familias, protección e inclusión sociales”, oficina sub regional de la CEPAL, México 2005, pp. 7-9.

- SERRANO, CLAUDIA. “Familia como unidad de intervención de políticas sociales. Notas sobre el Programa Puente – Chile solidario” disponible en: “políticas hacia las familias, Protección e inclusión sociales”, oficina sub regional de la CEPAL, México 2005, pp. 8-10

- SOJO, ANA “Estado, mercado y familia: el haz del bienestar social como objeto de política”, disponible en: “políticas hacia las familias, Protección e inclusión sociales”, oficina sub regional de la CEPAL, México 2005, pp. 11-14

- ZEMELMAN HUGO “Conocimiento y Sujetos Sociales. Contribución al estudio del presente”. 1ª. Edición, 1987, El Colegio de México, México, 1987, pp. 225

- ZEMELMAN HUGO ““La totalidad como perspectiva de descubrimiento”. Tomado de Revista Mexicana de Sociología, México, UNAM, Año XLIX N° 1, Marzo de 1987, pp. 53-77.”

Anexos

Anexo 1. Encuesta dirigida a los jefes y/o jefas de hogar.

UNIVERSIDAD DE EL SALVADOR
FACULTAD MULTIDISCIPLINARIA ORIENTAL
DEPARTAMENTO DE CIENCIAS Y HUMANIDADES
SECCIÓN DE CIENCIAS SOCIALES



San Miguel, Carretera Litoral Km. 144. Caserío el Jute. Teléfonos: 2667-7052. 2667-3721.

ENCUESTA DIRIGIDA A LOS JEFES Y/O JEFAS DE HOGAR DE LA ZONA RURAL DEL MUNICIPIO DE CIUDAD BARRIOS.

CODIGO: ____

CANTON: _____

OBJETIVO: Obtener información relativa a las características principales de vulnerabilidad a la pobreza en las unidades familiares, ubicadas en la zona rural del municipio de Ciudad Barrios, Depto. De San Miguel.

PRIMERA PARTE: DATOS GENERALES DEL JEFES Y/O JEFAS DEL HOGAR

1. Género: a) Femenino b) Masculino:
2. Edad: ____
3. Estado familiar: a) soltero/a b) casado/a c) acompañado/a d) viudo/a
e) separado/a f) divorciado/a
4. Nivel educativo: a) Iltrado b) parvulario c) de 1º a 3º grado
d) de 4ª a 6ª grado e) de 7ª a 9ª grado f) medio g) superior
5. Condición productiva: a) campesino b) jornalero c) campesino-jornalero
d) sin trabajo (desempleado) e) Patrón f) Domestica g) empleado
6. Nivel de Ingresos: a) entre 0 a \$139.92 dólares b) de \$139.42 a \$345.19
c) entre \$345.19 a \$536.00 dólares d) DE \$536 o mas

SEGUNDA PARTE: Composición del colectivo familiar

7. ¿Cuántos miembros posee su grupo familiar? ____
8. A partir de la cantidad de miembros en el hogar que me ha mencionado. ¿Cuál es la relación de parentesco de cada uno según el jefe del hogar:

a) Esposo/Esposa <input type="checkbox"/>	b) Hijo/Hija <input type="checkbox"/>	c) Abuela/Abuelo <input type="checkbox"/>	d) Papa/Mama <input type="checkbox"/>
e) Suegro/Suegra <input type="checkbox"/>	f) tío/tía <input type="checkbox"/>	g) Cuñado/Cuñada <input type="checkbox"/>	h) Yerno/Nuera <input type="checkbox"/>
i) Sobrino/ Sobrina <input type="checkbox"/>	j) Primo/Prima <input type="checkbox"/>	k) hermano/hermana <input type="checkbox"/>	l) Nieto/Nieta <input type="checkbox"/>
ll) otros no emparentados: <input type="checkbox"/>			

9. **Solo para el encuestador.** Con base a la información proporcionada sobre las relaciones de parentesco entre la familia. Determine el tipo de hogar de lo que a continuación se presentan en la siguiente tabla :

a) Hogar mono parental con jefe de hogar hombre	e) Hogar nuclear biparental con hijos
b) Hogar mono parental con jefa de hogar mujer	f) Hogar nuclear sin hijos (PAREJA)
c) Hogar extenso con jefe de hogar hombre	g) Hogar compuesto
d) Hogar extenso con jefa de hogar mujer	h) Hogar unipersonal

TERCERA PARTE: CONDICIONES DE LA VIVIENDA

10. ¿Cuál de las siguientes opciones indica la forma de tenencia de su vivienda? : a) Propia
 b) alquilada c) Rancho o choza d) Pieza en casa e) Ocupante gratuito
 f) heredada g) otro _____ (especifique)
11. ¿Cuántas habitaciones tiene en total su vivienda, sin contar la sala ni los baños?: _____
12. ¿Cuál es el Material principal de construcción de su vivienda?: a) Concreto o mixto
 b) Bahareque c) Adobe d) Madera e) Lámina metálica
 f) Paja, palma u otro vegetal g) otro _____ (especifique)
13. ¿Cuál es el material predominante del Techo?: a) Losa de concreto b) lamina de asbesto
 c) Teja d) Lámina metálica f) Paja, palma u otro vegetal g) Otros
14. ¿Cuál es el material predominante del Piso?: a) Cerámica b) Losa de cemento
 c) ladrillo de cemento d) Ladrillo de barro e) madera f) tierra
 g) otro _____ (especifique)
15. ¿Qué clase de servicio sanitario tiene la vivienda? a) inodoro lavable b) letrina
 hidráulica c) letrina e fosa simple d) let

abonera e) no tiene/al aire libre f)
 otro _____ (especifique)

CUARTA PARTE: BIENES Y SERVICIOS EN EL HOGAR

16. Cuáles de los siguientes bienes (aparatos) que le voy a mencionar son de uso corriente el hogar.

a) Televisor	b) Teléfono fijo	c) Tel. celular	d) Refrigeradora
e)Equipo de sonido	f) Computadora	g) Automóvil	h) Motocicleta
i) Radio	J) ventilador	k) Juego de sala	L) internet

17. ¿Cuál es el principal combustible o energía que utilizan con mayor frecuencia para cocinar en su hogar?: a) Gas no ña c) Gas de ene d)
 Carbón e) Energía f) _____
 (especifique)

18. ¿De dónde obtienen el agua potable en esta vivienda?: a) Llave dentro de la
 vivienda b) llave fuera de la vivienda pero dentro la propiedad c)
 pozo con bomba d) pozo sin bomba e) f natural (río
 nacimientos) f) la compra g)
 Otro _____(especifique)

19. ¿Tienen en su hogar acceso a luz eléctrica? Si No

QUINTA PARTE: ACCESO A LA EDUCACION DE LOS MIEMBROS DEL HOGAR (IDEAL NUCLEAR)

16. Cuál es el Nivel de educación alcanzado hasta la fecha por su hijos/as y su esposo/a

Educación	1°-3°	4°-6°	7°-9°	Media	superior	técnica	Privada	Publica
Madre/padre								
Hijo/a 1								
Hijo/a 2								
Hijo/a 3								
Hijo/a 4								
Hijo/a 5								

SEXTA PARTE: ACCESO A LA SALUD DEL JEFE DEL HOGAR

17. ¿Cuál es el centro de salud al que Ud. asiste con mayor frecuencia? a) ECOS

b) Clínica Publica c) clínica privada d) Hospital general

e) clínica naturista f) Se auto medica g) No asiste

Otros _____(especifique)

18. Si responde la opción F (no asiste) pase a la pregunta 23. ¿A qué distancia se

encuentra el centro de salud al que asiste? a) Ba e cerca b) Cerca

c) Dista normal c) Lejos d) Bastante lejos

19. ¿Han padecido usted o algún miembro del grupo familiar alguna de las siguientes

enfermedades? (marque más de una si se lo indican) a) Gripe b) Diarrea

c) neumonía d) dengue e) fiebre tifoidea f) conjuntivitis

g) desnutrición h) bronquitis i) cólera j) otro _____

(especifique)

20. ¿Le han hablado a usted sobre planificación familiar o del uso de métodos

antic ptivos? a) b) No

Si su respuesta fue No pase a la pregunta 25

21. ¿Ha hecho uso en los últimos 3 meses de algún método anticonceptivo?

a) si b)