

UNIVERSIDAD DE EL SALVADOR
FACULTAD MULTIDISCIPLINARIA ORIENTAL
DEPARTAMENTO DE ARQUITECTURA E INGENIERÍA
SECCIÓN DE ARQUITECTURA



TRABAJO DE GRADO:

“PROPUESTA DE DISEÑO ANTEPROYECTO ARQUITECTÓNICO DE
PARQUE ACUÁTICO-ECOLÓGICO DE HACIENDA EL PLATANAR,
MUNICIPIO DE MONCAGUA DEPARTAMENTO DE SAN MIGUEL”

PRESENTADO POR:

KRISSYA DAMARI CAÑAS GARCÍA
GRICELDA ELIZABETH GRANADOS MEMBREÑO

PARA OPTAR AL GRADO DE:

ARQUITECTURA

CIUDAD UNIVERSITARIA ORIENTAL, NOVIEMBRE DE 2013

SAN MIGUEL

EL SALVADOR

CENTROAMÉRICA

UNIVERSIDAD DE EL SALVADOR

AUTORIDADES

ING. MARIO ROBERTO NIETO LOVO

RECTOR

MAESTRA ANA MARÍA GLOWER DE ALVARADO

VICERRECTORA ACADÉMICA

DRA. ANA LETICIA DE AMAYA

SECRETARIA GENERAL

FACULTAD MULTIDISCIPLINARIA ORIENTAL

AUTORIDADES

LIC. CRISTÓBAL HERNÁN RÍOS

DECANO

LIC. CARLOS ALEXANDER DÍAZ

VICE-DECANO

LIC. JORGE ALBERTO ORTÉZ HERNÁNDEZ

SECRETARIO GENERAL

DEPARTO DE INGENIERIA Y ARQUITECTURA

AUTORIDADES

ING. LUIS CLAYTON MARTINEZ RIVRA

JEFE DEL DEPARTAMENTO

ING.MILAGRO DE MARIA ROMERO DE GARCIA

CORDINARA DEL PROCESO DE GRADO

ARQ.RICARDO ALBERTO CARDOZA FIALLOS

COORDINADOR DE ARQUITECTURA

ING.GUILLERMO MOYA TURCIO

CORDINADOR DE INGIENIRIA

DEDICATORIAS

A DIOS TODOPODEROSO: guiador principal de mis pasos, que permitió que completara otra etapa mas de mi vida, y dotarme de salud, sabiduría y sobre todo alegría en el lapso de mi carrera.

A MIS PADRES: Catarino Granados y Ana Elsa Membreño, porque supieron darme el amor y el cariño necesario para salir adelante.

A MIS HERMANOS: que son los principales protagonistas por haberme brindado su apoyo económico incondicional, siempre y en cada momento de mi carrera.

A MIRIAM MATUTE: que desde el primer momento supo ser una gran persona conmigo, y a estado conmigo en los momento bueno y malos.

A KRISSYA DAMARI: gracias amiga porque contigo me divertí muchísimo, y disfrutamos al máximo trabajar juntas, te quiero mucho.

AL ARQUITECTO RICHAH ORTEZ RIOS: por habernos aportado sus conocimientos y lograr que llegáramos a presentar un trabajo de calidad.

A TODOS MIS MAESTROS: que desde siempre estuvieron ahí para darles respuesta a todas mis preguntas, y tener la paciencia necesaria.

A TODOS MIS AMIGOS: que con su carisma y alegría, llenaron los momentos de entusiasmo.

Si hay un secreto del éxito, reside en la capacidad para apreciar el punto de vista del prójimo y ver las cosas desde ese punto de vista así como del propio.

GRICELDA ELIZABETH GRANADOS MEMBREÑO

DEDICATORIA

A DIOS TODOPODEROSO Especialmente dedico a mi DIOS TOPODEROSO la realización de este trabajo de tesis, quien es el guía de mí vida y a quien agradezco este logro ya que me dio toda la sabiduría, fortaleza y provisión para poder alcanzar esta meta.

A mi padre **RUTILIO CAÑAS ALBERTO** Por su gran amor incondicional, dedicación, empeño y esfuerzos que me permitieron obtener este logro. Gracias papá (Q.D.D.G).

A mi madre **FLORINDA GARCIA** Por su apoyo, esfuerzo, oraciones, sacrificios, sabios consejos, por estar conmigo en los momentos más difíciles. Agradezco a Dios por tenerla junto a mí. Gracias Mamá Dios le bendiga.

A mis hermanos **YARITZA MILENA CAÑAS GARCIA Y DANNY RUTILIO CAÑAS GRACIA** Por su apoyo amor y cariño que me han brindado los quiero mucho y al resto de mi familia, tíos, primos, por haberme animado y estar pendientes de mi.

GRICELDA ELIZABETH GRANADOS MEMBREÑO a mi amiga y compañera de tesis y a todos mis amigos/as por su cariño, apoyo, comprensión, paciencia, por estar conmigo en los buenos y malos momento.

A MARTITA por impulsarme y motivarme a seguir adelante en todo el transcurso de la carrera universitaria le agradezco por ser una fuente de ayuda en todo este recorrido. Infinitas gracias.

Agradezco a nuestro asesor **ARQ. RICHARD ORTEZ RIOS** por dedicar su tiempo en cada asesoría, por compartir sus conocimientos y constante apoyo a través de todo el trabajo de graduación.

- Si una persona es perseverante, aunque sea dura de entendimiento, se hará inteligente; y aunque sea débil se transformará en fuerte. Leonardo Da Vinci.

KRISSYA DAMARI CAÑAS GARCIA

TABLA DE CONTENIDOS

INTRODUCCIÓN

ETAPA I: GENERALIDADES

1.0 GENERALIDADES

1.1 ANTECEDENTES DEL PROBLEMA

1.2 PLANTEAMIENTO DEL PROBLEMA

1.2.1 LA DELIMITACIÓN DE LA INVESTIGACIÓN

1.3 ENUNCIADO DEL PROBLEMA

1.4 JUSTIFICACIÓN DE LA INVESTIGACIÓN

1.5 OBJETIVOS

1.5.1 OBJETIVO GENERAL

1.5.2 OBJETIVOS ESPECÍFICOS

1.6 ALCANCES

1.7 LIMITACIONES

1.8 METODOLOGÍA DEL TRABAJO

ETAPAAII: MARCO REFERENCIAL

2.0 MARCO REFERENCIAL

2.1 ANTECEDENTES

2.1.1 ANTECEDENTES GENERALES DEL CANTÓN EL PLATANAR

2.1.1.1 HISTORIA

2.1.1.2 MEDIO SOCIAL

2.1.1.3 EQUIPAMIENTO URBANO

2.1.1.3.1 CENTRO ESCOLAR SARA POHL DE BORGONOVO

2.1.1.3.2 UNIDAD DE SALUD

2.1.1.3.3 CEMENTERIO GENERAL

2.1.1.3.4 PLAZA CENTRAL Y MERCADO COMUNITARIO

2.1.1.3.5 FÁBRICA AGAVE

2.1.1.3.6 CANCHAS DE FÚTBOL

2.1.1.3.7 LABORATORIO CLÍNICO

2.1.1.4 MOBILIARIO URBANO

2.1.1.4.1 BASUREROS

2.1.1.4.2 PARADA DE AUTOBÚS

2.1.1.5 INFRAESTRUCTURA URBANA

2.1.1.5.1 ALUMBRADO PÚBLICO

2.1.1.5.2 AGUA POTABLE

2.1.1.6 TRANSPORTE PÚBLICO

2.1.1.6.1 TERRESTRE

2.1.1.6.1.1 CARROS

2.1.1.6.1.2 MOTOCICLETAS

2.1.1.6.1.3 MOTO TAXIS

2.1.1.6.1.4 CAMIONES DE CARGA

2.1.1.6.1.5 BICICLETAS

2.1.1.6.1.6 CARRETAS

2.1.1.6.1.7 CABALLOS

2.1.1.7 CRISTIANISMO

2.1.1.8 COSTUMBRES Y TRADICIONES

2.1.1.9 INDUSTRIA Y COMERCIO

2.1.1.10 FUENTES DE INGRESO

2.1.1.10.1 EMPLEO FORMAL

2.1.1.10.2 TRABAJO ASALARIADO

2.1.1.10.3 REMESAS FAMILIARES

2.1.1.11 ANÁLISIS DE LA IMAGEN URBANA DEL
CANTÓN EL PLATANAR

2.1.1.11.1 CONSTRUCCIONES DE ADOBE

2.1.1.11.2 CONSTRUCCIONES DE TIERRA

2.1.1.11.3 CONSTRUCCIONES DE BAHAREQUE

2.1.1.11.4 CONSTRUCCIONES DE LADRILLO

2.1.1.11.5 CONSTRUCCIONES DE BLOQUE

2.1.2 ANTECEDENTES GENERALES DEL CENTRO TURÍSTICO EL
PLATANAR

2.1.2.1 CENTROS TURÍSTICOS REFERENCIALES

2.1.2.1.1 CENTRO TURÍSTICO FLOR DEL RIO

2.1.2.1.2 CENTRO TURÍSTICO EL CAPULÍN

2.1.2.2 EL MANANTIAL

2.1.2.3 ARARCEP

2.1.2.4 CLASIFICACIÓN DE TURISTAS

2.1.2.5 ENERGÍA ELÉCTRICA

2.1.2.6 INGRESOS ECONÓMICOS

2.1.2.7 ÁREAS EXISTENTES

2.1.2.7.1 PISCINA DE AGUA NATURAL

2.1.2.7.2 SERVICIOS SANITARIOS PÚBLICOS

2.1.2.7.3 VESTIDORES

2.1.2.7.4 PLANTA DE BOMBEO DE AGUA

POTABLE

2.1.2.7.5 CAFETÍN

2.1.2.7.6 LAVADEROS PÚBLICOS

ETAPA III: DIAGNÓSTICO

3.0 DIAGNÓSTICO

3.1 ANÁLISIS DE SITIO

- 3.1.1 MACRO Y MICRO UBICACIÓN
- 3.1.2 ORIENTACIÓN DEL TERRENO
- 3.1.3 VEGETACIÓN
- 3.1.4 FLORA DEL TERRENO
- 3.1.5 ROCAS
- 3.1.6 SUELO
- 3.1.7 VÍAS DE COMUNICACIÓN
- 3.1.8 HIDROGRAFÍA

3.2 ANÁLISIS DEL TERRENO

- 3.2.1 CONDICIONES CLIMÁTICAS
- 3.2.2 TIPO DE CLIMA
- 3.2.3 ASOLEAMIENTO
- 3.2.4 VIENTOS
- 3.2.5 CONTAMINACIÓN
 - 3.2.5.1 CONTAMINACIÓN DE AIRE
 - 3.2.5.2 CONTAMINACIÓN DE SUELO
 - 3.2.5.3 CONTAMINACIÓN AUDITIVA
- 3.2.6 LLUVIAS
- 3.2.7 TOPOGRAFÍA DEL TERRENO

3.3 ASPECTOS LEGALES

3.3.1 INSTITUCIONES GUBERNAMENTALES DE TIPO AMBIENTAL

3.3.1.1 LEY DE URBANISMO Y CONSTRUCCION

3.3.1.2 MINISTERIO DE MEDIO AMBIENTE Y
RECURSOS NATURALES (MARN)

3.3.1.3 FISCALÍA GENERAL DE LA REPUBLICA,
UNIDAD DE MEDIO AMBIENTE

3.3.1.4 DIVISIÓN DE MEDIO AMBIENTE DE LA PNC

3.3.1.5 MINISTERIO DE SALUD DE LA REPUBLICA

3.3.2 LEY Y REGLAMENTOS AMBIENTALES

3.3.2.1 LEY DE MEDIO AMBIENTE

3.3.2.2 LEY FORESTAL

3.3.2.3 CÓDIGO DE SALUD

3.3.2.4 PLAN NACIONAL DE TURISMO PARA 2014

3.3.2.5 LEY DE TURISMO

ETAPA IV: PROPUESTA

1.0 PROPUESTA

1.1 MATRICES Y DIAGRAMAS DE RELACIONES

1.2 PROGRAMA DE NECESIDADES

1.3 PROGRAMA ARQUITECTONICO

1.4 PRESUPUESTO

1.5 ZONIFICACION CONCEPTUAL

PLANOS

ANEXOS

BIBLIOGRAFIA

INDICE

INTRODUCCIÓN	I-IV
--------------------	------

ETAPA I: GENERALIDADES

1.0 GENERALIDADES	1-13
1.1 ANTECEDENTES DEL PROBLEMA.....	1-2
1.2 PLANTEAMIENTO DEL PROBLEMA.....	3-4
1.2.1 LA DELIMITACIÓN DE LA INVESTIGACIÓN.....	3-4
1.3 ENUNCIADO DEL PROBLEMA.....	5
1.4 JUSTIFICACIÓN DE LA INVESTIGACIÓN.....	6-7
1.5 OBJETIVOS.....	8
1.5.1 OBJETIVO GENERAL.....	8
1.5.2 OBJETIVOS ESPECÍFICOS.....	8
1.6 ALCANCES.....	9
1.7 LIMITACIONES.....	10
1.8 METODOLOGÍA DEL TRABAJO.....	11-13

ETAPA II: MARCO REFERENCIAL

2.0 MARCO REFERENCIAL.....	14-43
2.1 ANTECEDENTES.....	14-43
2.1.1 ANTECEDENTES GENERALES DEL CANTÓN EL PLATANAR.....	14-30
2.1.1.1 HISTORIA.....	14-16
2.1.1.2 MEDIO SOCIAL.....	16
2.1.1.3 EQUIPAMIENTO URBANO.....	17-22
2.1.1.3.1 CENTRO ESCOLAR SARA POHL DE BORGONOVO.....	17
2.1.1.3.2 UNIDAD DE SALUD.....	18
2.1.1.3.3 CEMENTERIO GENERAL.....	18
2.1.1.3.4 PLAZA CENTRAL Y MERCADO COMUNITARIO.....	19
2.1.1.3.5 FÁBRICA AGAVE.....	20-21
2.1.1.3.6 CANCHAS DE FÚTBOL	21-22
2.1.1.3.7 LABORATORIO CLÍNICO.....	22
2.1.1.4 MOBILIARIO URBANO.....	23
2.1.1.4.1 BASUREROS.....	23
2.1.1.4.2 PARADA DE AUTOBÚS.....	23
2.1.1.5 INFRAESTRUCTURA URBANA.....	24
2.1.1.5.1 ALUMBRADO PÚBLICO.....	24

2.1.1.5.2	AGUA POTABLE.....	24
2.1.1.6	TRANSPORTE PÚBLICO.....	25-26
2.1.1.6.1	TERRESTRE.....	24-26
2.1.1.6.1.1	CARROS.....	25
2.1.1.6.1.2	MOTOCICLETAS.....	25
2.1.1.6.1.3	MOTO TAXIS.....	25
2.1.1.6.1.4	CAMIONES DE CARGA.....	25
2.1.1.6.1.5	BICICLETAS.....	26
2.1.1.6.1.6	CARRETAS	26
2.1.1.6.1.7	CABALLOS.....	26
2.1.1.7	CRISTIANISMO.....	27
2.1.1.8	COSTUMBRES Y TRADICIONES.....	27
2.1.1.9	INDUSTRIA Y COMERCIO.....	27
2.1.1.10	FUENTES DE INGRESO	28
2.1.1.10.1	EMPLEO FORMAL.....	28
2.1.1.10.2	TRABAJO ASALARIADO.....	28
2.1.1.10.3	REMESAS FAMILIARES.....	28
2.1.1.11	ANÁLISIS DE LA IMAGEN URBANA DEL CANTÓN EL PLATANAR.....	29-30
2.1.1.11.1	CONSTRUCCIONES DE ADOBE.....	29
2.1.1.11.2	CONSTRUCCIONES DE TIERRA.....	29
2.1.1.11.3	CONSTRUCCIONES DE BAHAREQUE...30	
2.1.1.11.4	CONSTRUCCIONES DE LADRILLO	30

2.1.1.11.5	CONSTRUCCIONES DE BLOQUE.....	30
2.1.2	ANTECEDENTES GENERALES DEL CENTRO TURÍSTICO EL PLATANAR.....	31-43
2.1.2.1	CENTROS TURÍSTICOS REFERENCIALES...31-34	
2.1.2.1.1	CENTRO TURÍSTICO FLOR DEL RIO.....	32
2.1.2.1.2	CENTRO TURÍSTICO EL CAPULÍN...33-34	
2.1.2.2	EL MANANTIAL.....	34-35
2.1.2.3	ARARCEP	36-38
2.1.2.3.1	ESTRUCTURA DE LA ARARCEP.....	36-38
2.1.2.4	CLASIFICACIÓN DE TURISTAS.....	29
2.1.2.5	ENERGÍA ELÉCTRICA.....	40
2.1.2.6	INGRESOS ECONÓMICOS.....	40
2.1.2.7	ÁREAS EXISTENTES.....	41-43
2.1.2.7.1	PISCINA DE AGUA NATURAL.....	41
2.1.2.7.2	SERVICIOS SANITARIOS PÚBLICOS.....	41
2.1.2.7.3	VESTIDORES.....	42
2.1.2.7.4	PLANTA DE BOMBEO DE AGUA POTABLE.....	42
2.1.2.7.5	CAFETÍN.....	43
2.1.2.7.6	LAVADEROS PÚBLICOS.....	43

ETAPA III: DIAGNÓSTICO

3.0 DIAGNÓSTICO.....	44-67
3.1 ANÁLISIS DE SITIO.....	44-51
3.1.1 MACRO Y MICRO UBICACIÓN.....	44
3.1.2 ORIENTACIÓN DEL TERRENO.....	45
3.1.3 VEGETACIÓN.....	46
3.1.4 FLORA DEL TERRENO.....	46-47
3.1.5 ROCAS.....	48
3.1.6 SUELO.....	49
3.1.7 VÍAS DE COMUNICACIÓN.....	50
3.1.8 HIDROGRAFÍA.....	51
3.2 ANÁLISIS DEL TERRENO.....	52-58
3.2.1 CONDICIONES CLIMÁTICAS.....	52
3.2.2 TIPO DE CLIMA.....	53
3.2.3 ASOLEAMIENTO.....	53
3.2.4 VIENTOS.....	54
3.2.5 CONTAMINACIÓN.....	55-58
3.2.5.1 CONTAMINACION DE AGUA.....	55
3.2.5.2 CONTAMINACIÓN DE AIRE.....	56
3.2.5.3 CONTAMINACIÓN DE SUELO.....	56
3.2.5.4 CONTAMINACIÓN AUDITIVA.....	56-57
3.2.6 LLUVIAS.....	57

3.2.7	TOPOGRAFÍA DEL TERRENO.....	58
3.3	ASPECTOS LEGALES.....	59-65
3.3.1	LEY DE URBANISMO Y CONSTRUCCION.....	59
3.3.2	MINISTERIO DE MEDIO AMBIENTE Y RECURSOS NATURALES (MARN).....	59-61
3.3.2.1	FISCALÍA GENERAL DE LA REPUBLICA, UNIDAD DE MEDIO AMBIENTE.....	60
3.3.2.2	DIVISIÓN DE MEDIO AMBIENTE DE LA PNC...60	
3.3.2.3	MINISTERIO DE SALUD DE LA REPUBLICA.....	61
3.3.3	LEY Y REGLAMENTOS AMBIENTALES.....	62-65
3.3.3.1	LEY DE MEDIO AMBIENTE.....	62-63
3.3.3.2	LEY FORESTAL.....	63-64
3.3.3.3	CÓDIGO DE SALUD.....	64-66
3.3.3.4	PLAN NACIONAL DE TURISMO PARA 2014.....	66
3.3.3.5	LEY DE TURISMO.....	66-67

ETAPA IV: PROPUESTA

4.0 PROPUESTA

4.1 MATRICES Y DIAGRAMAS DE RELACIONES.....	68-70
4.2 PROGRAMA DE NECESIDADES.....	71-72
4.3 PROGRAMA ARQUITECTONICO.....	73-74
4.4 PRESUPUESTO.....	75-80
4.5 ZONIFICACION CONCEPTUAL.....	81

PLANOS

ANEXOS

BIBLIOGRAFIA

TABLA DE CONTENIDOS



INTRODUCCIÓN

El 26 de marzo de 1980 La Institución Salvadoreña de Transformación Agraria (ISTA) interviene en El Cantón El Platanar; hacienda regida por la familia Borgonovos. A finales de 1998, el ISTA entregó a los trabajadores un área específica de terreno, para que construyeran sus propias viviendas.

El Platanar esta situado en el Municipio de Moncagua a una distancia de 20.3 k/h de San Miguel, y a 8.3k/h de Moncagua sus coordenadas geográficas son 13 ° 35 '0 "N, 88 ° 18' 0" W y su nombre original es El Platanar.

En la Actualidad hay más de 1,500 viviendas, 9,000 habitantes aproximadamente. Cuenta con un Centro escolar que beneficia a más de 1,300 niños y jóvenes, además de poseer un equipamiento e infraestructura urbana muy desarrollado y capaz de proveer servicios básicos a la toda la población local.

En el cantón se encuentra la Fábrica de Sacos (AGAVE) propiedad de BORGONOVO HNOS., antiguos dueños de Hacienda El Platanar y donde laboraban muchos habitantes del cantón, siendo una fuente de ingreso económica directa hacia las familias de los

trabajadores.

En el cantón se localiza el Centro Turístico El Platanar (El Manantial), que aprovecha un Nacimiento Natural, cuya fluidez es retenida mediante muros de mampostería de piedra, formando un estanque, actualmente usado como piscina, para realizar oficios domésticos y aseo personal; el colector era utilizado anteriormente por los propietarios de la Hacienda y sus trabajadores para aseo personal. El caudal genera una fluidez de agua natural de 5,600 galones por minutos. En la Planta de Bombeo se encuentran instaladas tres plantas generadoras de agua potable que se distribuyen por toda la comunidad, una de estas plantas generadoras pertenece a la fábrica AGAVE. El agua tiene su propio tratamiento de purificación y filtración.

La Asociación Rural Para la Defensa, Desarrollo, Distribución y Administración de Agua Potable de Cantón El Platanar (La ARARCEP) junto con la Asociación de Desarrollo Comunal (ADESCO) de El Platanar proponen y buscan fuentes de financiamiento para desarrollar proyectos de beneficio local, se abocan a instituciones que les aporten ayudas ya sean nacionales o internacionales.

El Proyecto de Desarrollo y Modernización Rural Para las Regiones Central y Paracentral (PRODEMORO) esta consiente que se debe trabajar por el ecoturismo a solicitado que se realice el Diseño de un Parque Acuático - Ecológico para el Cantón, y

proporcionar ayuda económica para su construcción que beneficiara a su población local y también a los alrededores, incrementando el ecoturismo.

De acuerdo al diseño debe ser Ecológico y adecuarse a lo existente, y utilizar materiales que no dañen la flora ni la fauna, sino que beneficien y colaboren a fomentar la arquitectura verde.

Dentro de las áreas del proyecto se encuentran:

- El área de parqueo, que alberga 40 vehículos livianos y 3 autobuses.
- Un área de recepción y espera, donde se cancela la entrada al centro acuático.
- Una plaza de bienvenida, que es la principal presentación del proyecto y recibe a los turistas.
- Un edificio administrativo, donde se encuentran las oficinas de los encargados de las diferentes áreas del proyecto.
- Dos baterías sanitarias, y adjunta a estas están las duchas para los turistas.
- Un conjunto de 8 cabañas, con capacidad para 2 personas cada una.
- Un área de hamacas, que unen el área de cabañas, la piscina de agua natural y la plaza de bienvenida.
- Una bodega, diseñada para guardar sillas, mesas, hamacas, etc.
- La piscina para adultos, de la que se hizo la remodelación.

- Una piscina para niños, una cascada y un estanque para producción de peces; este sería un punto de atracción muy singular, ya que los turistas podrán pescar y luego poder cocinar sus alimentos sin tener que acudir al restaurant o cafetería.
- Un área de lavaderos públicos, que no tendrá conexión directa con el proyecto ya que la función no es precisamente turística, pero que si se tomo en cuenta para no dejar de lado la función que actualmente cumple que es un bien comunitario.

El proyecto se encuentra en un Área Total de 7,477.16 M2, y las áreas están distribuidas de una manera que pueda haber conexión de un espacio a otro, y el turista se sienta en ambiente de comodidad y en armonía con la naturaleza sin que un área interfiera en la otra.

Este proyecto esta catalogado como ecológico por su diversidad de materiales utilizados en las construcciones. Dentro de estos materiales se encuentra el bambú, la madera, el ladrillo de barro, el saco de yute y henequén, teja de barro, y sobre todo que el agua en su totalidad es natural y no necesitaría de ningún tipo de químico desinfectante para la limpieza de las piscinas ya que el agua estaría constantemente fluyendo hacia la quebrada.



ETAPA 1: GENERALIDADES

1.0 GENERALIDADES



1.1 ANTECEDENTES DEL PROBLEMA

En la búsqueda de aumentar el ecoturismo en Cantón El Platanar, y hacer uso de sus recursos naturales hídricos, se hacen esfuerzos comunitarios por lograr un desarrollo visual atractivo a la imagen rural. Buscando recursos económicos alternos en organizaciones no gubernamentales, que puedan aportar una cantidad económica significativa para iniciar la construcción de un centro turístico ubicado en la comunidad El Platanar.

La directiva de ARARCEP administra el Centro Turístico del Platanar, desde que fue adquirido por la ADESCO. No se le ha hecho mayores modificaciones, salvo la construcción de servicios sanitarios y pilas para lavado de ropa.

Las condiciones actuales deben mejorarse, y más aun la falta de estacionamiento, batería sanitaria completa, un área de cafetería, área de estancia y recreo, un estanque para tilapias, aumentar el numero de piscinas, construir un estanque de tilapias; y sobre todo ambientación natural en todo el terreno.

Esta alternativa turística, aportará diversos beneficios a la localidad, dentro de los que se encuentran; recreación, atracción, convivencia comunitaria, fuente de ingreso económico, desarrollo arquitectónico, reforestación, entre otros.

1.2 PLANTEAMIENTO DEL PROBLEMA

1.2.1 LA DELIMITACIÓN DE LA INVESTIGACIÓN

Durante varios años a existido en el Cantón El Platanar un espacio recreativo, aunque durante todo este tiempo se le a dado poca importancia y a tenido nulos avances en su desarrollo lo cual a retrasado el turismo y la economía local.

PRODEMORO ha solicitado a la directiva de la zona, entregar un diseño Arquitectónico del Parque Acuático – Ecológico y ellos poder aportar económicamente para la construcción de tal proyecto.

El objetivo es darle un giro al problema y resolverlo proyectando un diseño arquitectónico que haga atractivo el proyecto con énfasis en cuyas condiciones naturales.

El diseño del proyecto se realizará en el transcurso de ocho meses en el que se entregarán datos teóricos, topográficos y gráficos (planos), se tomara el terreno situado en el Cantón El Platanar, que tiene un área de terreno de $V2=10,700$, $M2=7,477.16$, $MZ=1.07$, $HA=0.746860$; en el que se proyectarán todas las áreas (piscinas, mesas, cafetería, hamacas, estanque, administración, plaza, etc.), y espacios que son de



importancia dentro del proyecto.

Beneficiará a toda la población del cantón, el turismo local, nacional y estudiantes, ya que se apuesta a que un proyecto completo e integrado genere beneficios económicos para su auto sustentabilidad y para proyectos comunitarios.

1.3 ENUNCIADO DEL PROBLEMA

En que aspectos beneficiara la realización del Diseño de Anteproyecto Arquitectónico de el Parque Acuático - Ecológico de El Cantón El Platanar, Municipio de Moncagua Departamento de San Miguel.

1.4 JUSTIFICACIÓN DE LA INVESTIGACIÓN

Cada día que pasa la demanda de sitios recreativos aumenta, tanto para los visitantes nacionales como internacionales. A medida aumenta esta demanda los encargados de



FOTO 1
Piscina de agua
natural

promover el turismo en El Salvador, buscan alternativas favorables al país para desarrollar proyectos que auto promuevan el turismo.

El desarrollo turístico empieza por crear espacios atractivos y acogedores para las familias que quieren distraerse en su tiempo libre. PRODEMORO una

Institución Nacional y con intereses sociales, esta solicitando a la ARARCEP del Municipio de Moncagua en el departamento de San Miguel el diseño de un Parque Acuático - Ecológico dentro del cantón.

Se origina en el deseo común de crecer en el turismo local, además de obtener otra fuente de ingresos económicos que benefician a la comunidad en proyecto de servicios básicos como lo es el mantenimiento del Agua Potable, dirigida por la ARARCEP estructurada por habitantes del cantón.



El proyecto tendrá la función de un centro recreativo eco turístico, que podrá ser visitado por todo turista que se avoque al lugar, promoverá el sano esparcimiento y la armonía con la naturaleza.

La institución PRODEMORO aporta una cantidad económica a la Directiva para realizar la construcción de dicho proyecto.

La cualidad más importante de este proyecto es que no afectará en ninguna manera el Medio Ambiente, sino más bien se estaría explotando un bien natural ya que se cuenta con gran riqueza de agua debido a que el nacimiento fluye a

5,600gal/min de manera constante, aumentando en época de invierno, todo lo que rebasa el nivel definido, se desperdicia y pasa a la quebrada El Tempisque.

Por lo anterior PRODEMORO solicita el Diseño del Parque Acuático – Ecológico con el fin de obtener una propuesta congruente e innovadora, gracias a los conocimientos de arquitectura y planificación de los alumnos.



FOTO 2
Piscina de agua natural

Foto 1, Foto 2: visitas de campo

1.5 OBJETIVOS

1.5.1 OBJETIVO GENERAL

Realizar una propuesta de diseño de Anteproyecto Arquitectónico del Parque Acuático - Ecológico de El Cantón El Platanar, Municipio de Moncagua Departamento de San Miguel.

1.5.2 OBJETIVOS ESPECÍFICOS

- Proyectar en el diseño las características más importantes que integren la naturaleza con las áreas generales del proyecto, su funcionalidad y actividad.
- Aprovechar al máximo la fuerza natural del agua, aplicándolo en el diseño de las piscinas y todos los elementos decorativos.
- Colaborar con el turismo a nivel local y nacional para que formen parte de Pueblos Vivos.
- Poner en práctica todos los conocimientos adquiridos en la carrera de arquitectura.



1.6 ALCANCES

CORTO PLAZO

- ✓ Reunir la información necesaria que se utilizara para el análisis, desarrollo y soluciones a la problemática de falta de centros recreativos turísticos.
- ✓ Con la información recopilada, se proyectará la propuesta de diseño del Anteproyecto del Parque Acuático – Ecológico.
- ✓ Entregar a la ARARCEP y a la UES un documento que contenga todos los datos teóricos y técnicos (planos), funcionales del anteproyecto.

MEDIANO PLAZO

- ✓ Incrementar el turismo local en el cantón Platanar, desarrollando proyectos turísticos y utilizando sistemas constructivos amigables a la naturaleza.

LARGO PLAZO

- ✓ Permitir un desarrollo productivo del proyecto en si, para que crezca económicamente, culturalmente, socialmente, etc., así como también en su infraestructura.

1.7 LIMITACIONES

- ✓ Temporales: Se tendrán 6 meses para la realización del trabajo.
- ✓ Geográficas: La topografía del terreno tiene pendientes bastante pronunciadas, las cuales se aprovecharán al máximo, empleando los diferentes niveles de terraza, utilizando así un área = 10,700V2.
- ✓ Espaciales: se tendrá que realizar terrazas en las áreas donde hay topografía accidentada, por lo que el diseño será con circulaciones peatonales escalonadas.
- ✓ Económico: El anteproyecto se realizara con fondos de los integrantes del grupo y la directiva ARARCEP proporcionara personal en ocasiones que sea estrictamente necesario.
- ✓ Logístico: Se contara con la ayuda de la Asociación Rural Para la Defensa, Desarrollo, Distribución y Administración de Agua Potable del Cantón El Platanar (ARARCEP).
- ✓ Bibliográfico: no se tienen al alcance toda la información referente a anteproyectos del tema en mención.

1.8 METODOLOGÍA DEL TRABAJO

El tipo de investigación a seguir en el presente trabajo se basara en la investigación bibliográfica y de campo.

A partir del problema ya definido se realizara:

Una investigación bibliográfica en: libros, diccionarios, manuales, textos, trabajos de graduación realizados en distintas universidades, revistas, seminarios, folletos periódicos y también se realizara un investigación bibliográfica por Internet.

En la investigación de campo se realizará: inspección del terreno en donde se realizara el diseño, visitas y entrevistas a los habitantes del Cantón El Platanar y tomar en cuenta sus opiniones sobre el diseño que se pretende realizar, se tomarán fotografías a elementos arquitectónicos representativos de la ciudad para tomarlos en cuenta a la hora de diseñar el Centro Acuático - Ecológico para encontrar una integración entre la arquitectura existente y el diseño a proponer.

Para facilitar el trabajo mediante un orden sistemático y metodológico se plantean tres etapas descritas a continuación

ETAPA 1:

GENERALIDADES.

Esta fase comprende la delimitación de la investigación, la definición de los objetivos de la investigación, la justificación de la investigación que señala los límites teóricos del problema mediante su conceptualización, o sea la exposición de ideas y conceptos relacionados con el problema que se estudia en este proceso de abstracción se podrán precisar los factores o características del problema que se interesa investigar.

ETAPA II:

MARCO REFERENCIAL.

En esta etapa se obtendrá la información donde se aplicara, analizara y expondrá teoría, enfoques teóricos, investigaciones y antecedentes generales que se consideren válidos para el estudio y estén directamente relacionados con el tema orientados para la interpretación y organización del estudio.

ETAPA III:

DIAGNÓSTICO.

Esta fase se iniciara con la recopilación de la información técnica, estadística comunal a la que se tenga acceso y que sea de utilidad para ubicar correctamente los problemas a los que habrá que hacerles frente.

ETAPA IV:

PROPUESTA DE DISEÑO.

Consiste en la presentación espacial obtenida mediante el análisis realizado durante la investigación, a través de planos y presentaciones volumétricas que ayudaran a la comprensión del proyecto.

En dicha etapa el desarrollo de la propuesta arquitectónica se hace mediante un programa de necesidades, información obtenida en el proceso de la investigación.

Posteriormente con la información tabulada y evaluación de criterios se obtiene la mejor alternativa de diseño.

ETAPA II: MARCO REFERENCIAL

2.0 MARCO REFERENCIAL

2.1 ANTECEDENTES

2.1.1 ANTECEDENTES GENERALES DEL CANTÓN EL PLATANAR



FOTO 1
Sembradillos de Henequén

2.1.1.1 HISTORIA

HENEQUÉN

En el año 1955, la Hacienda El Platanar era administrada por el Ing. Eduardo Montes y su auxiliar Eugenio González.

Don Mauricio Borgonovo auxiliado de sus dos hijos, Mauricio Borgonovo Pohl y Carlos Borgonovo Pohl, a finales de 1959 comienzan a trabajar con las maquinas y a producir sacos.

En el año 1958 inicia la producción de sacos de Kenáf, una plantación que en sus principios costó mucho, hasta que se encontró la forma de como hacer que fuera una gran producción.



FOTO 2
Familia Borgonovo Pohl

FAMILIA BORGONOVO POHL

Familia Hacendada, dueños de la empresa AGAVE, terrenos de TANGOLONA, HACIENDA EL PLATANAR, el terreno

donde se encuentra el nacimiento de agua también

era propiedad de la familia Borgonovo, ahora pertenece a la directiva de la comunidad ARARCEP.

Cuando el caudal era propiedad de Borgonovo habían unas canaletas y equipo de bombeo que utilizaban para hacer regadillos, y había un espacio donde había piedras de lavaderos para que las personas de la comunidad fuese a lavar su ropa.



FOTO 3
Familia Borgonovo Pohl
en la entrega del premio
Jaragua





FOTO 4 Anteriormente Cantón El
Vista Platanar, era una Hacienda,
satelital que perteneció a varias
del
cantón el
platanar

familias, (Pohl, Daglio, Ávila, Borgonovo), actualmente cada habitante posee su propia área de terreno, la que se le concedió cuando el gobierno lanzó la Reforma Agraria en el año 1980.

Aunque este lugar esta registrado como un cantón, su infraestructura, equipamiento y mobiliario urbano, es similar al de una ciudad; cuenta con centro escolar, unidad de salud, fabrica de sacos (AGAVE), auto abastecimiento de Agua Potable, plaza y mercado, 2 canchas de futbol, Policía Nacional Civil, ruta de bus (388).

2.1.1.2 MEDIO SOCIAL

El Platanar tiene una población 9,000 habitantes aproximadamente, está situado en el Municipio de Moncagua, a una distancia de 20.3 k/h de San Miguel, y a 8.3k/h de Moncagua sus coordenadas geográficas son 13 ° 35 '0 "N, 88 ° 18' 0" W y su nombre original es El Platanar. Limitado de la siguiente manera: al Norte por Chapeltique, al Sur por San Miguel y Chinameca, al Oeste por Chinameca, Nueva Guadalupe y Lolotique y al Este por San Miguel y Quelepa.



2.1.1.3 EQUIPAMIENTO URBANO

2.1.1.3.1 CENTRO ESCOLAR SARA POHL DE BORGONOVO

Centro Escolar Sara Pohl de Borgonovo, es el único centro educativo de El Platanar, se imparten clases desde primaria hasta educación básica. Al que asisten una cantidad de 1,136 alumnos aproximadamente, y 22 profesores. Ubicada a 300 mts. de la Plaza Principal.



FOTO 5

Vista satelital de ubicación del Centro Escolar Sara Pohl de Borgonovo e imágenes de la fachada.

2.1.1.3.2 UNIDAD DE SALUD

Ubicada a 50 mts. de la plaza principal, presta sus servicios a los mas de 5,000 habitantes de Cantón El Platanar.



FOTO 6
Vista satelital de ubicación la Unidad de Salud El Platanar e imágenes de la fachada.

2.1.1.3.3 CEMENTERIO GENERAL

Cantón El Platanar cuenta con su propio cementerio, se encuentra a 200 mts. de la plaza principal.



FOTO 7
Vista satelital de ubicación del Cementerio General El Platanar e imágenes de la fachada.

2.1.1.3.4 PLAZA CENTRAL Y MERCADO COMUNITARIO



FOTO 8
Vista Satelital
de ubicación de
la Plaza
Principal El
Platanar.



Esta es el área mas comercial de El Platanar, los días domingos los comerciantes de los municipios y cantones aledaños se avocan al lugar para vender sus productos básicos (frijol, maíz, café, arroz, etc.), aves (gallinas), entre otros.

2.1.1.3.5 FABRICA AGAVE



FOTO 9
Vista Satelital de ubicación de la Fabrica de sacos AGAVE

Ubicada frente a la Plaza Principal, actualmente laboran aproximadamente 450 trabajadores, la mayor parte de ellos son habitantes locales.

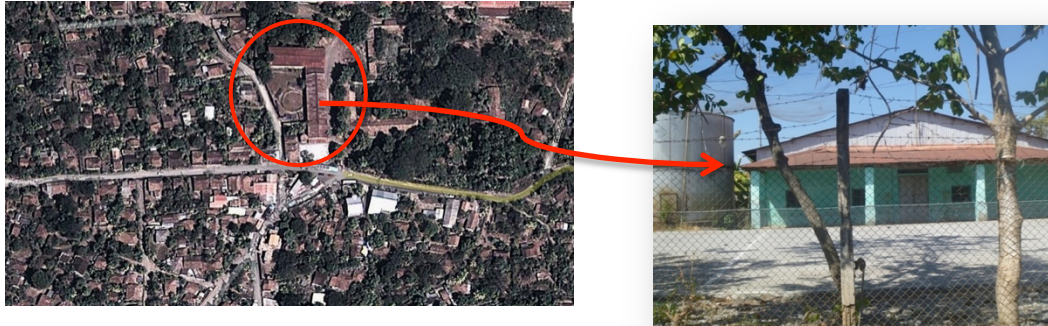

FOTO 10
Calendario impreso sobre un Saco de henequén.

AGAVE S. A. de C. V., se dedica a la fabricación de productos derivados de la fibra del henequén y el kenáf, tienen como principal producto los sacos que son exportados a países de Centro América: Honduras, Guatemala, Nicaragua; de Norte América: Estados Unidos; Europa: Italia, Francia; entre otros. La tela de henequén, es usada en la fabricación de discos para esmeriladoras.



En un acto especial, realizado en el marco de la Semana del Empresario, la Cámara de Comercio e Industria de El Salvador (CCIES) filial San Miguel entregó el premio Jaraguá a la empresa agremiada que más destacó en el sector industrial, durante el período 2011-2012.

La tela se exporta cada mes hacia Estados Unidos 2 rastras aproximadamente, transportan 140,000 yardas de tela, cuyo precio es de \$6.00. El Saco de Henequén es usado en mayor medida para empaacar fertilizantes.

2.1.1.3.6 CANCHAS DE FUTBOL



FOTO 11
Vista
Satelital de
las canchas
de futbol.



En una época, una de estas canchas fue el área de entrenamiento que tuvo el equipo AGAVE, de primera división que nació en la Hacienda El Platanar. La cancha tiene medidas oficiales aprobadas por la Federación Salvadoreña de Fútbol, sus medidas son 64mts. de ancho por 100 mts. de largo.

2.1.1.3.7 LABORATORIO CLÍNICO

Laboratorio Clínico privado, Ubicado a un costado de la plaza central del cantón El Platanar.



FOTO 12
Vista Satelital y
perspectivas de
laboratorio clínico El
Platanar.



2.1.1.4 MOBILIARIO URBANO

2.1.1.4.1 BASUREROS

Se encuentran en los espacios públicos, por ejemplo en la plaza principal, en el centro



FOTO 13
Basurero

escolar, en la unidad de salud, en la piscina. Cuentan con el servicio de Tren de Aseo.



FOTO 14
Basurero

2.1.1.4.2 PARADA DE AUTOBÚS

Donde los usuarios de transporte pueden esperar la salida del autobús. Ubicada en la plaza principal, una de las ventajas que tiene el sistema de transporte es que pasa frente al terreno en estudio.



FOTO 16
Vista satelital de la ubicación de la parada de buses.



FOTO 15
Parada de buses.



2.1.1.5 INFRAESTRUCTURA URBANA

2.1.1.5.1 ALUMBRADO PUBLICO



FOTO 17
Poste de
electricidad

El 90% de los habitantes del Cantón El Platanar cuentan con servicio de energía eléctrica, y las calles con alumbrado publico.

2.1.1.5.2 AGUA POTABLE

Un 96% de la poblacion de El Platanar, cuenta con servicio de Agua Potable. Con la ayuda de Japón, se cuenta con una estación de bombeo muy estructurada.



FOTO 18
Piscina de Agua Natural y
Planta de Bombeo de Agua
Potable.

2.1.1.6 TRANSPORTE PÚBLICO

2.1.1.6.1 TERRESTRE

BUS RUTA 388

Hace su recorrido, de Cantón El Platanar, hacia San Miguel y viceversa; cuesta \$0.50 el pasaje, su transcurso es de 30 minutos.



FOTO 19
Ruta de Bus 388 en la parada de buses.

2.1.1.6.1.1 CARROS

Es el medio de transporte más común utilizado por los habitantes del cantón, un 70% de la población cuenta con un medio de transporte propio.

2.1.1.6.1.2 MOTOCICLETAS

Este es un medio de transporte alternativo, y es muy común entre los jóvenes y los que tienen su empleo en lugares cercanos al cantón.

2.1.1.6.1.3 MOTOTAXIS

Es un transporte público para el área local, y transportar mercadería hacia sus hogares.

2.1.1.6.1.4 CAMIONES DE CARGA

Este transporte de tipo pesado, se utiliza en la exportación de material de henequén y kenáf de la fábrica AGAVE, SA, y de la venta de tierra y grava que se encuentra en la entrada al cantón u otras necesidades con las que cuente los habitantes.

2.1.1.6.1.5 BICICLETAS

Utilizado por la mayoría de habitantes, gracias a que la topografía del cantón es plana es una ventaja para que las personas se transporten en bicicleta.

2.1.1.6.1.6 CARRETAS



Utilizada en la producción agrícolas, ganaderos y trabajos campesinos. Este medio de transporte ya es poco común en el cantón y se auxilian de transportes con más ventajas.

FOTO 20
Transporte Terrestre:
carreta circula por la
carretera.

2.1.1.6.1.7 CABALLO

Este medio de transporte terrestre es utilizado para trabajos agrícolas y en días de fiestas patronales como exhibiciones en carreras de cinta.

FOTO 1-20: Google Maps, Mapa de El Platanar <http://mapasamerica.dices.net/elsalvador/mapa.php?nombre=El---Platanar&id=4005>, Visitas de Campo.



2.1.1.7 CRISTIANISMO

Hay un total de 16 congregaciones en todo el cantón El Platanar, donde los habitantes hacen su devocional.

Estos se dividen en:

- 2 TEMPLOS CRISTIANOS CATOLICOS
- 13 TEMPLOS DE LA IGLESIA CRISTIANA EVANGÉLICA
- UN TEMPLO DE LOS TESTIGOS DE JEHOVÁ
(SALÓN DEL REINO)

2.1.1.8 COSTUMBRES Y TRADICIONES

El 15 de agosto se hace la celebración de las fiestas patronales en honor a la Virgen del Tránsito. Diciembre fiestas patronales en honor a la virgen de Candelaria.

2.1.1.9 INDUSTRIA Y COMERCIO

Cantón El Platanar cuenta con la fabrica AGAVE, una de las que mas producción de sacos de Henequén y Kenáf existen en El Salvador, propiedad de Carlos Borgonovo Pohl. Cuentan con pilas de reproducción de tilapias, con las que se abastece al cantón y a pueblos vecinos. Los domingos son días de mercado, donde llegan personas de cantones a ofrecer sus productos

2.1.1.10 FUENTES DE INGRESO

2.1.1.10.1 EMPLEO FORMAL

Las fuentes de empleo formales que existen son generadas por la fábrica AGAVE, el Laboratorio Clínico, la Unidad de Salud Mauricio Borgonovo Pohl, el Centro Escolar Sara de Borgonovo Pohl.

2.1.1.10.2 TRABAJO ASALARIADO

Esta forma de laborar es una de las más comunes en el cantón, la agricultura, ganadería, albañilería. Los productos agrícolas que más cultivan son: granos básicos, plantas hortícolas y frutícolas, además, cría de ganado vacuno, porcino, mular y caballar; también cría de aves de corral.

2.1.1.10.3 REMESAS FAMILIARES

Al igual que muchos municipios nacionales, han logrado un desarrollo económico, arquitectónico, comunitario, cantón El Platanar no es la excepción, y las personas que han emigrado al extranjero, envían remesas familiares a sus parientes, para suplir necesidades como construcción de viviendas con sistemas constructivos más modernos, estudios básicos, medios y superiores; compra de terrenos, ganado, etc.

2.1.1.11 ANÁLISIS DE LA IMAGEN URBANA DEL CANTÓN EL PLATANAR (SU ARQUITECTURA)

Las construcciones se realizan con diferentes sistemas constructivos, dentro de estos están:

2.1.1.11.1 CONSTRUCCIONES DE ADOBE

El adobe, es fabricado en el lugar donde se construirá la vivienda, por los albañiles.



FOTO 21
Viviendas construidas de tierra, ubicadas en cantón El Platanar.

2.1.1.11.2 CONSTRUCCIONES DE TIERRA



FOTO 22
Construcciones de Tierra.

Los materiales con los que se construyen estas viviendas, se encuentran el lugar, así mismo la mano de obra.



2.1.1.11.3 CONSTRUCCIONES DE BAHAREQUE



FOTO 23
Casa de
Bahareque.

Estas son pequeñas viviendas construidas de tierra y vara de castilla, son muy comunes las construcciones de este tipo.

2.1.1.11.4 CONSTRUCCIONES DE LADRILLO



FOTO 24
Construcción
de
Ladrillo de
barro
cocido.

Un gran porcentaje de viviendas son construidas con ladrillo de barro cocido. La Fabrica AGAVE, fue construida con ladrillo.

2.1.1.11.5 CONSTRUCCIONES DE BLOQUE



FOTO 25
Vivienda
construida
de bloque.

Viviendas construidas de bloque de concreto, forman un porcentaje mínimo en el cantón.



2.1.2 ANTECEDENTES GENERALES DEL CENTRO TURÍSTICO EL PLATANAR



FOTO 26

2.1.2.1 CENTROS TURÍSTICOS REFERENCIALES

El municipio de Moncagua, cuenta con un gran potencial turístico, brindado por sus abundantes recursos naturales, sobre todo el recurso hídrico. En la zona existen por lo menos dos lugares que explotan el recurso natural (El Capulín y El Platanar) que ofrecen el servicio a los visitantes.

2.1.2.1.1 CENTRO TURÍSTICO FLOR DEL RÍO

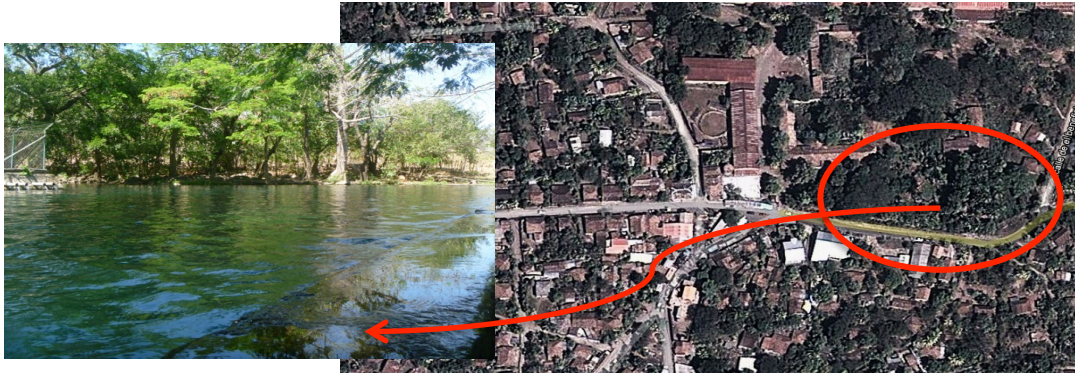

FOTO 27
Vista satelital de ubicación, de Flor del Río.



FOTO 28
Piscina de Niños en Flor del Río.

Flor del Río está situado en lotificación la Pista del Municipio de Chapeltique, San Miguel, construido en el año 2007, y es uno de los centros recreativos que contiene diferentes zonas de atracción a nivel oriental, cada año en periodo vacacionales cientos de turistas se avocan a este sitio para disfrutar de sus vacaciones.

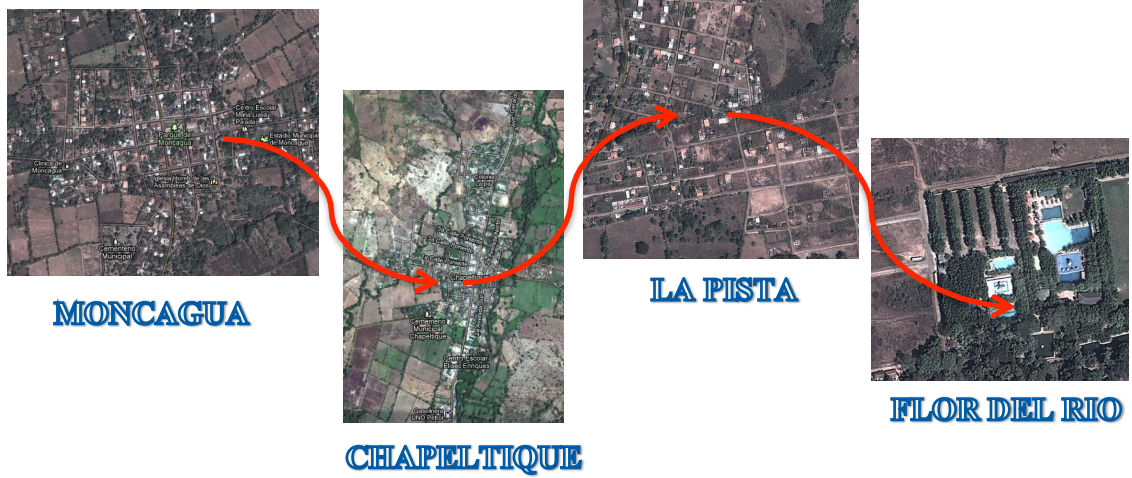

FOTO 29
Piscina
Natural en
Flor del Rio

Cuenta con 10 piscinas clasificadas para niños, adultos y 2 piscinas de agua natural; además cuenta con 2 canchas de futbol, áreas para mesas, hamacas, área de parqueo, tienda, cafetines, restaurante, anfiteatro.

2.1.2.1.2 CENTRO TURÍSTICO EL CAPULÍN

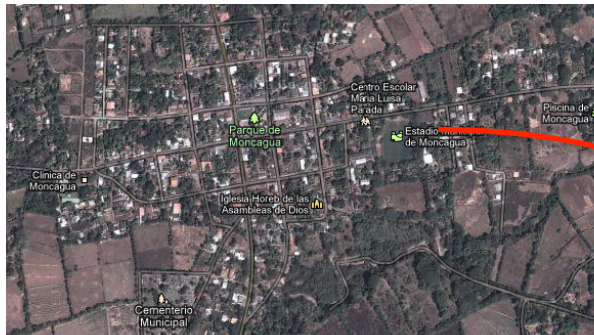

MONCAGUA



EL CAPULIN

FOTO 30
Vista satelital de la ubicación del centro turístico El Capulín.





FOTO 31
Cueva

Es un centro recreativo muy singular, en el que se explotan los recursos hídricos, y su mayor atractivo es la cueva.



FOTO 32
Piscina de agua natural

Cuenta con una piscina de agua natural con 100 mts. de longitud.

2.1.2.2 EL MANANTIAL



FOTO 33
Piscina Natural

El proyecto de Agua Potable en El Manantial, nace con la necesidad que tiene la comunidad de contar con un servicio básico mas que beneficie a cada familia, anteriormente cuando no tenían agua potable en sus hogar.

Durante décadas, los habitantes del cantón han sido beneficiados grandemente con el manantial, se logró con ayudas económicas internacionales como es el caso de Japón que apporto 2 bombas que son las que trabajan

transportando el agua desde el manantial hasta cada una de las viviendas que cuenta con el servicio. Con todo esto actualmente se abastece a un 90% aprx. de la población.

Anteriormente este lugar era privado, pertenecía a los dueños de la Hacienda, la familia Borgonovo Pohl, luego con la llegada de la Reforma Agraria en el año 1980, este lugar paso a manos de la comunidad, desde entonces los pobladores se organizaron, crearon una directiva (ARARCEP), que se encargaría de administrar el recurso hídrico.

Desde esa época (año 1980), los habitantes de este lugar han sabido aprovechar este beneficio. Además de contar con el servicio de Agua Potable, también aprovechan de utilizar los lavaderos públicos que ahí se encuentran, este servicio es gratuito para toda persona que quiera hacer uso de ellos.

2.1.2.3 ARARCEP (LA ASOCIACIÓN RURAL PARA LA DEFENSA, DESARROLLO, DISTRIBUCIÓN Y ADMINISTRACIÓN DE AGUA POTABLE DE CANTÓN EL PLATANAR)

2.1.2.3.1 ESTRUCTURA DE LA ARARCEP

La estructura organizativa actual esta conformada por la membresía integrada por 1125 personas asociadas (656 hombres y 469 mujeres) teniendo al 95% de familias del Cantón integradas a la organización, usuarios del proyecto de agua potable, la Junta Directiva integrada por 11 personas y la Junta de Vigilancia integrada por 4 miembros, con el 7% de mujeres en estas instancias, estos órganos directivos, tienen una vigencia de 2 años, caducando sus periodos en noviembre de 2013.



ORGANIGRAMA DE LA ASOCIACIÓN ARARCEP

Figura 1

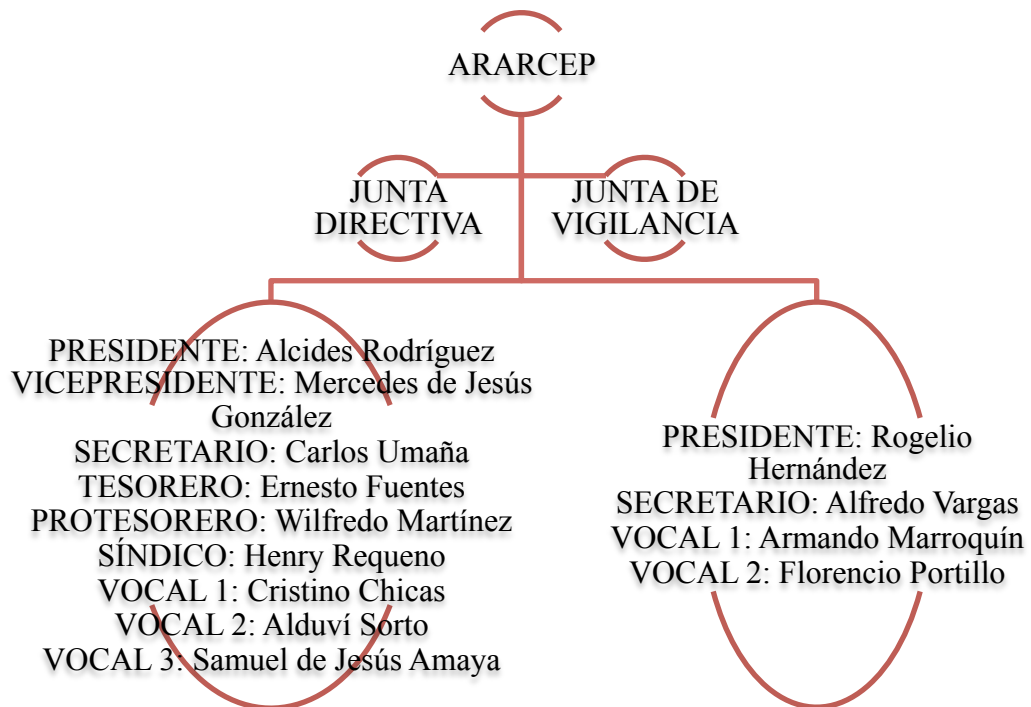

El proyecto de Agua Potable inicio en el año de 1992 dirigido por la directiva ARARCEP, poco a poco y tomando nuevas experiencias comunitarias fueron eligiendo a los primeros integrantes.

El objetivo principal que actualmente se tiene es de construir una centro turístico aprovechando la fuente hídrica, y tener una opción mas de ingreso económico para



desarrollo de la directiva y la comunidad, al mismo tiempo fomentar el turismo local y nacional.

ARARCEP, trata de fomentar el turismo y la economía local, y darle mas espacios de recreación a niños jóvenes y adultos. Además de estos aspectos se trata de mejorar espacios públicos y de servicio social como es el caso de los Lavaderos.

La institución PLANSABAR fueron los que iniciaron con el proyecto de abastecimiento de Agua Potable, al principio solamente lograron llevar agua a 200 casas, pero luego los habitantes se organizaron y lograron que 800 viviendas contaran con dicho servicio.

En un tiempo PLANSABAR dejo libre el proyecto y lo continuo ARARCEP, el 2003 se hizo una solicitud a Japón la que fue resuelta el 2007, los que ayudaron a modernizar y asegurar las Plantas de Bombeo. Actualmente siguen funcionando estas plantas y las proyecciones a futuro son para beneficiar el cantón y seguir creciendo y modernizando el proyecto.



2.1.2.4 CLASIFICACIÓN DE TURISTAS

Existen datos que reflejan la cantidad de turistas que visitan el Manantial, siendo reflejo de su potencial las pequeñas actividades orientadas al turismo ejecutado por la asociación, que tiene como producto actual el uso de las piscinas y el alquiler de sus instalaciones para eventos sociales, atendiendo a un promedio de visitantes que se desglosan de la siguiente manera:

Tabla 1

TIPO DE VISITANTE	ASISTENCIA MENSU
VISITANTES LOCALES	
<ul style="list-style-type: none">• VERANO• INVIERNO	<ul style="list-style-type: none">• 175• 100
COMUNIDADES VECINAS	<ul style="list-style-type: none">• 100
EXTRANJEROS	<ul style="list-style-type: none">• 30
HERMANOS LEJANOS	
<ul style="list-style-type: none">• ABRIL• AGOSTO• DICIEMBRE	<ul style="list-style-type: none">• 30• 30• 30
EVENTOS SOCIALES (15 A MÁS PERSONAS)	<ul style="list-style-type: none">• 4

Suman un total de de 405 aprx. visitantes en temporada normal, y este tiende a aumentar a 495 o más en temporada vacacional o navideña, dando signos de la demanda turística.

FOTO 21-33: Google Maps, Mapa de El Platanar <http://mapasamerica.dices.net/elsalvador/mapa.php?nombre=El---Platanar&id=4005>, Visitas de Campo.

Figura 1 – Figura 1: Entrevista, visitas de campo.

2.1.2.5 ENERGÍA ELÉCTRICA

Mensualmente se pagan aproximadamente \$4,600 en pago de energía eléctrica, aunque el gobierno subsidia una cantidad de \$1,350 en el recibo mensual; con este subsidio se benefician en el área de mantenimiento al equipo.

2.1.2.6 INGRESOS ECONÓMICOS

La iniciativa turística de la asociación El Platanar, poseen un gran potencial para el desarrollo de la actividad turística, el cual actualmente descansa en la existencia de recursos naturales de gran valor, esto se traduce en un factor de éxito para la implementación del ecoturismo, el cual se concibe como una forma respetuosa de interactuar con el entorno que ayuda a proteger las áreas naturales y trata de lograr un equilibrio entre medio ambiente y los proyectos económicos implementados, para que los visitantes puedan disfrutar de los recursos naturales o culturales existentes a nivel local.

Actualmente tienen una fuente de ingreso no muy grande, pero se espera que en un futuro esta pueda crecer, mejorando el servicio que se le proporciona a la población. Mensualmente los ingresos por acometida son de \$5.00; anualmente se colecta una cantidad de \$4,900.

2.1.2.7 AREAS EXISTENTES

El proyecto ya cuenta con ciertas áreas que han sido de beneficio comunitario durante varios años.

DENTRO DE ESTAS ÁREAS SE ENCUENTRAN:

2.1.2.7.1 PISCINA DE AGUA NATURAL



Con un área de 1,340 M2, actualmente es un lugar turístico que prefieren los habitantes de este lugar.

FOTO 34
Terreno donde se encuentra el manantial. fotografía de la piscina

2.1.2.7.2 SERVICIOS SANITARIOS PÚBLICOS



FOTO 35
Servicios Sanitarios

Están al servicio de todas las personas que visiten el centro turístico. No se cuenta con una batería de sanitarios lo suficientemente grande para abastecer a los turistas en caso de ampliar el proyecto.

2.1.2.7.3 VESTIDEROS



FOTO 36
Vestideros

El centro turístico cuenta con vestidores, uno para caballeros y otro para damas. Están al servicio de todo el que visite el lugar. Aunque estos no están adecuados para dar servicio a una gran cantidad de personas.

2.1.2.7.4 PLANTA DE BOMBEO DE AGUA POTABLE



Gracias a ayudas internacionales de países desarrollados como Japón, la directiva a logrado una importante donación de bombas.

FOTO 37
Planta de Bombeo de Agua Potable

2.1.2.7.5 CAFETÍN



FOTO 38
Cafetín

Cuenta con un cafetín, donde se preparan los platillos típicos, y que esta en funcionamiento dentro del centro turístico.

2.1.2.7.6 LAVADEROS PÚBLICOS



Son utilizados por todas las personas, que en el momento que los necesiten, puedan llegar a hacer sus oficios de lavandería y aseo personal. Este servicio es gratis, y es gracias a la directiva local ARARCEP.

FOTO 39
Señoras haciendo sus oficios domésticos en los lavaderos públicos.

FOTO 34-39: Google Maps, Mapa de El Platanar <http://mapasamerica.dices.net/elsalvador/mapa.php?nombre=El---Platanar&id=4005>, Visitas de Campo.

ETAPA III: DIAGNOSTICO

3.0 DIAGNOSTICO

3.1 ANÁLISIS DE SITIO

3.1.1 MACRO Y MICRO UBICACIÓN

El Manantial está ubicado en Cantón El Platanar, Municipio de Moncagua, departamento de San Miguel.



EL MANANTIAL

EL PLATANAR

FOTO 1

Vista Satelital de la ubicación de El Manantial.

3.1.2 ORIENTACIÓN DEL TERRENO

El terreno en estudio, está situado sobre la calle principal que conduce al Cantón El Platanar, Municipio de Moncagua, éste colinda al Norte con las piletas, propiedad de Elías Herrera, al Sur con la calle principal frente a la Unidad de Salud, al Este con la quebrada El Tempisque y al Oeste con la calle El Beneficio.

FOTO 2
Orientación de los colindantes del terreno .



LAS PILETAS

CALLE EL BENEFICIO



QUEBRADA EL TEMPISQUE

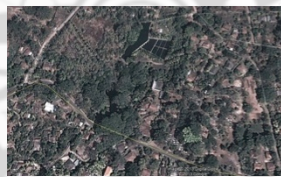
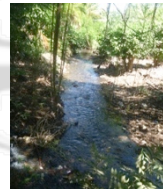

EL MANANTIAL



CARETERA PRINCIPAL



UNIDAD DE SALUD



3.1.3 VEGETACIÓN

Cuenta con áreas boscosas, con una gran diversidad de árboles de fructíferos, de sombra, de madera, etc., variedad de arbustos y plantas.

FOTO 3
Algunos tipos de
plantación que
están en el
terreno.



3.1.4 FLORA DEL TERRENO

La vegetación es muy abundante, cuenta con pequeños bosques, de gran importancia al manantial.



FOTO 4
Flora existente
dentro del
terreno.

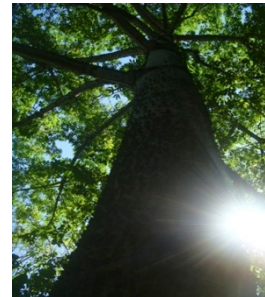
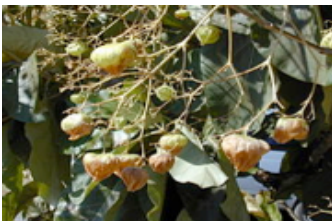

DENTRO DE LOS TIPOS DE ARBOLES ESTÁN:

NOMBRE COMÚN	NOMBRE CIENTÍFICO	FAMILIA	FUNCIÓN
Aceituno	Olea Europea L.	Oleaceae.	Muy apreciado desde la antigüedad por sus frutos, las aceitunas, y la calidad del aceite que de ellas se obtiene.
Caoba	Swietenia Macrophylla King.	Meliaceae.	Mobiliario y ebanistería.
Ceiba	Ceiba Pentandra.	Bombacaceae.	La semilla tiene un aceite combustible y una vez molida sirve de alimento.
Conacaste blanco	Enterolobium Cyclocarpum.	Mimosaceae.	Es una madera pesada, dura resistente a golpes con características moderadas de doblez. Se trabaja bien con herramientas manuales y maquinas.
Cablote	Guazuma Ulmifolia Lam.	Esterculiáceas.	De uso medicinal, problemas intestinales.
Capulín	Prunus Salicifolia.	Rosaceae.	Su fruto es utilizado para elaborar bebidas, jalea, mermelada y jarabes.
Cacahuanance	Gliricida Sepium.	Fabaceae Pailionideae.	Fuente de néctar y polen para las abejas, sus flores son comestibles, y sus hojas se usan para tratar infecciones de la piel.
Castaño	Castanea Setia Miller.	Fagáceas.	Árbol frutal.
Jiote	Bursera simaruba	Burseraceae.	Se usa como cerco vivo, la corteza se utiliza en infusión contra infecciones, la savia se recolecta para fines ceremoniales, debido a su penetrante y agradable aroma. De ella se hace incienso para ser utilizado en las iglesias.
Maquilishuat	Tabebuia rosea	Bignoniaceae.	De madera muy fina, peso liviano y color amarillo vetado,
Papaturro			Árbol frutal
Quina	Chinchona Officianalis.	Rubiaceae.	Corteza y Madera
Roble	Quercus Robur.	Fagaceae.	Mobiliario y ebanistería, carpintería interior y exterior.
Teca	Tectona Grandis..	Lamiaceae.	Mobiliario y ebanistería, chapas para recubrimientos decorativos, carpintería interior y exterior, construcción naval, puentes, tornería, recipientes resistentes a los ácidos.
Tempisque	Sideroxylon Capiri.	Sapotaceae.	Son plantas de sombra, ya que la copa por lo general es muy densa.

Tabla 1



3.1.5 ROCAS



FOTO 5
Un segmento del terreno donde se encuentra una cantidad muy significativa de rocas.



Cantón El Platanar tiene terrenos con rocas abundantes, que son utilizadas en construcción de obras de mampostería.

Esta singularidad existe en el terreno de El Manantial, tiene la ventaja de reducir costos a la hora de construcción de mamposterías de piedra, incorporándolos al diseño como un elemento constructivo, decorativo y ornamental.



FOTO 6
Rocas dentro del terreno.

3.1.6 SUELOS



FOTO 7
Grieta en una parte de terreno donde es arcilla.

Este suelo es de tipo arcilla, el cual presenta agrietamiento debido a sus condiciones en tiempo de verano. El suelo arcilloso no se encuentra en todo el terreno, nada más en un 20%.

La arcilla, tiene la capacidad de modificar su volumen cuando absorbe o deja de absorber agua produciendo hinchazones sobre el asentamiento de la obra que deriva en ciertas rajaduras que muchas veces pueden visualizarse desde la fachada con grietas horizontales.

Foto 1 – 7: Visitas de Campo; Tabla 2: visitas de campo. Google Maps, Mapa de El Platanar. <http://mapasamerica.dices.net/elsalvador/mapa.php?nombre=El--Platanar&id=4005,> <http://www.infojardin.com/>

3.1.7 VÍAS DE COMUNICACIÓN

El terreno donde se desarrollará el proyecto se encuentra sobre la calle principal que conduce a la plaza central, y está a 500 mts. del desvío El Platanar de la Av. Gerardo Barrios.



FOTO 8
Vista Satelital de ubicación de las carreteras principales.

En el periodo del Presidente Calderón Sol, se solicitó la construcción del tramo de carretera desde la Av. Gerardo Barrios hasta la plaza central de Cantón El Platanar.

El desarrollo del cantón El Platanar ha ido avanzando poco a poco, se ha visto el mantenimiento de las vías secundarias son empedradas y las terciarias son de tierra.

3.1.8 HIDROGRAFÍA

El platanar en el aspecto hidrográfico, esta potencialmente rico, ya que además de contar con mas de 11 nacimientos cuenta con ríos de abundante caudal.

NOMBRE DEL MANANTIAL	DESCRICIÓN
EL TEJAR	Utilizado por los habitantes de los diferentes caseríos para realizar los oficios domésticos, ir a traer agua, para el ganado, lavandería y aseo personal.
SAN PABLO	
POSA CERNA	
EL CHORRITO	
LOS COCOS	
LA CANTARÍA	
EL ALCARAVÁN	
POSO DE LA MONTAÑA	
POSO EL SOPE	
PASO LAS PALOMAS	
EL BENEFICIO	
POSO SAN RAÚL	

Tabla 2



Foto 8-9: Visitas de Campo; Google Maps, Mapa de El Platanar.

<http://mapasamerica.dices.net/elsalvador/mapa.php?nombre=El--Platanar&id=4005>

Tabla 1-2: visitas de campo.

Posas: <http://www.panoramio.com/photo/83849001>

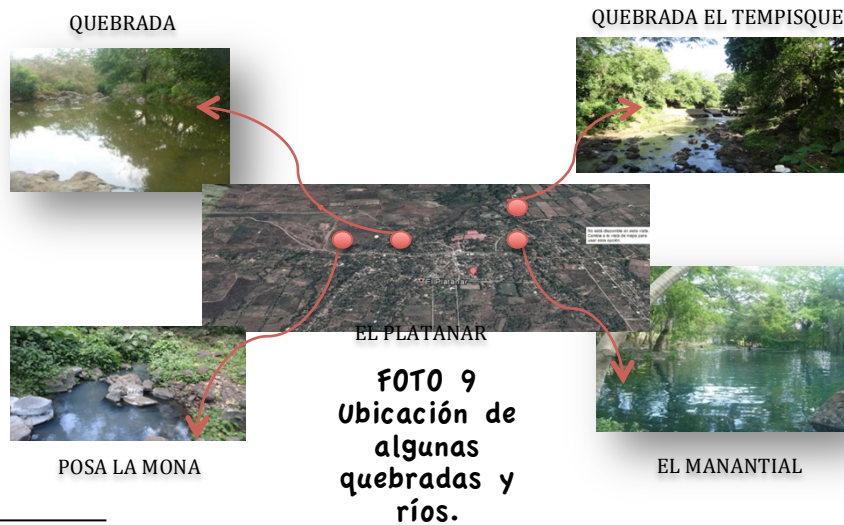
3.2 ANÁLISIS DEL TERRENO

El terreno donde se ejecutara el proyecto de Parque Acuático Ecológico, este ubicado sobre la calle que conduce al Cantón El Platanar, en el Municipio de Moncagua Departamento de San Miguel, El Salvador.



FOTO 10
Vista Satelital de la
ubicación de la calle
principal.



3.2.1 CONDICIONES CLIMÁTICAS

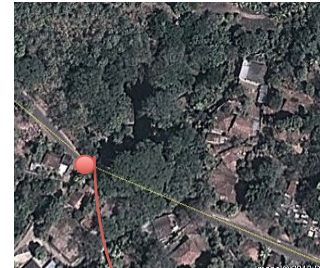

FOTO 11
Palmera de
Coco

Durante el año, los cambios en la temperatura son pequeños, en contraste a las lluvias que muestran grandes oscilaciones en el transcurso del año. Se presentan dos estaciones, seca y lluviosa y dos transiciones seca-lluviosa y lluviosa-seca. Al final de la estación seca ocurren las máximas temperaturas en los meses de marzo y abril.

3.2.2 TIPO DE CLIMA

Se puede considerar un clima tropical seco-humedo. La temperatura promedio anual de Moncagua es aproximadamente de 26.4°C, y las mensuales varían entre un promedio de 24.7°C en diciembre y 27°C en agosto, mientras que el mes más cálido es abril con 36 °C.

3.2.3 ASOLEAMIENTO



FOTO 12
Asoleamiento

La inclinación de los rayos solares en verano, los rayos llegan muy perpendiculares a la superficie, por lo que calientan más. En invierno llegan más inclinados y calientan menos. Por eso hace frío, aunque la Tierra se encuentre en el punto de su órbita más cercano al Sol.

Generalmente el sol sale al oriente y se oculta en el poniente, pero su recorrido varía según la época lluviosa del año.

La orientación mas apropiada para ubicar las edificaciones y evitar el asoleamiento directo es de norte a sur con cierto grado de inclinación hacia el oeste. Esto nos ayuda a que se pueda hacer un buen uso y aprovechamiento de los espacios que se incorpora en el terreno.



3.2.4 VIENTOS

El viento es un elemento primordial para la existencia de la biodiversidad, esto se define como un desplazamiento del aire generado por la diferencia de presión sobre las masas; el aire se mueve en zonas de alta presión a zonas de baja presión.

Los vientos dominantes varían de norte a su con una velocidad máxima de 8,1 km/h. Por lo tanto para aprovechar los vientos, la ventilación de las edificaciones debe orientarse en esa dirección.

DIAGRAMA DE VIENTOS Y ASOLEAMIENTO DEL TERRENO

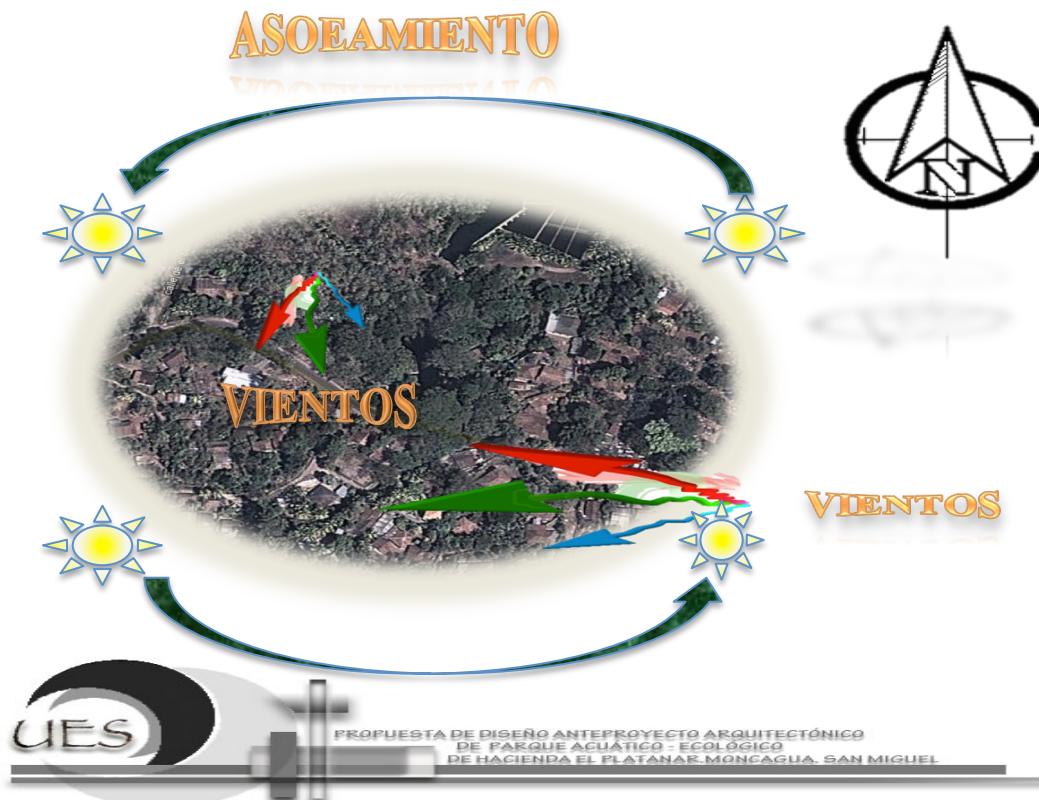

3.2.5 CONTAMINACIÓN

Los tipos de contaminación más importante son los que afectan a los recursos naturales básicos que son: El aire, el agua, los suelos. Existen varios tipos de contaminación que dependen de determinados factores y que afectan distintamente a cada ambiente

3.2.5.1 CONTAMINACIÓN DE AGUA



FOTO 13
Quebrada que colinda con El Manantial.

El terreno colinda al costado oriente con una quebrada donde se observa que hay mucha contaminación debido a que el cantón no cuenta con el sistema de drenaje de aguas residuales, los desechos sólidos son tirados a la quebrada. Y en épocas de invierno cuando esta crece los habitantes del lugar destapan las fosas y todos los residuos vienen a parar a la quebrada.

3.2.5.2 CONTAMINACIÓN DE AIRE

La contaminación de los buses y los autos es muy visible ya que el humo que generan contamina el medio ambiente, causando así enfermedades respiratorias en los habitantes.

Igualmente otro de los factores que generan la contaminación del aire son los malos olores ya que la mayoría de la comunidad tiene su criadero de cerdo.

3.2.5.3 CONTAMINACIÓN DE SUELO



FOTO 14
Terreno recién quemado.

La contaminación del suelo es poca ya el cantón cuenta con el tren de aseo, aunque en los alrededores hay un tiempo en el cual queman los cerros y el lugar se ve afectado ya que quedan residuos de ceniza esto hace que el viento lo levante y lo lleve por toda la población.

3.2.5.4 CONTAMINACIÓN AUDITIVA

La elaboración de sacos en las bodegas de AGAVE sigue siendo grande y ajetreada. Allí se emplean unos 400 trabajadores, todos residentes en el cantón El Platanar. Las máquinas resuenan provocando el ruido exagerado, los telares van dando forma al



lienzo para el costal, los hombres halan en carretones el cargamento de fibra y las mujeres se dedican a zurcir y a planchar sacos.

También se observa en el terreno de estudio que en la mayor parte del tiempo las bombas que generan el agua potable pasan trabajando, esto hace que el ruido se mantenga casi siempre.

3.2.6 LLUVIAS

Se prevé el inicio de la estación lluviosa 2013 en condiciones normales, alrededor de la segunda década del mes de mayo. En el trimestre de mayo a julio se esperan acumulado de lluvia en el rango normal, muy cercanos a los promedios históricos, mientras que en agosto serían arriba lo normal. En el presente mes de abril, mes de transición esta seca lluviosa, se esperan lluvias bajo lo normal.



3.1.1 TOPOGRAFÍA DEL TERRENO

Figura 1
Perfil del terreno



El terreno tiene pendientes pronunciadas de las cuales es necesario hacer un buen uso de las terrazas a la hora de distribuir los espacios, esto ayudara a darle una mejor vista al proyecto.

Foto 10-13: Visitas de Campo.
Figura 1: levantamiento topográfico



3.1 ASPECTOS LEGALES

3.1.1.1 LEY DE URBANISMO Y CONSTRUCCION

Es el cuerpo legal que contiene los principios , atribuciones, potestades, facultades responsabilidades, derechos, sanciones y demás normas que rigen a los organismos, funcionarios, profesionales y particulares en las acciones de planificación urbana, urbanización y las construcciones, que se desarrollen en todo el territorio de la nación (Artículo 1° y 2° LGUC).

3.1.1.2 MINISTERIO DEL MEDIO AMBIENTE Y RECURSOS NATURALES (MARN)

La labor de este Ministerio está ligada a la necesidad de coordinar esfuerzos para la ejecución de acciones tendientes a la protección del medio ambiente y al manejo sostenible de los recursos naturales, razón por la cual vincula su trabajo con todos los sectores de la sociedad; su estructura organizativa está basada en una organización por procesos, que le permiten alcanzar objetivos y metas. Muchas de esas metas se encuentran ligadas a la colaboración de otras entidades con las que trabaja en

coordinación y que le sirven de apoyo; a continuación se hace mención de algunas de estas Instituciones.

3.1.1.3 FISCALIA GENERAL DE LA REPÚBLICA, UNIDAD DE MEDIO AMBIENTE

La labor de esta dependencia es, llevar a juicio y aplicar penas legales a aquellas personas que transgreden la normativa que protege a los Recursos Ambientales, se encarga de concretar juicios que surgen de los procesos policiales cuando el delito cometido contra el ambiente es mayor a una simple multa.

3.1.1.4 DIVISIÓN DE MEDIO AMBIENTE DE LA PNC

Por ser una división de la Policía Nacional Civil esta se encarga de vigilar que se cumplan las leyes medio ambientales, así como la aplicación de multas, arrestos y decomisos para aquellas personas que realizan tratos inadecuados con las especies en peligro de extinción en el país.

3.1.1.5 MINISTERIO DE SALUD DE LA REPÚBLICA

Este Ministerio también tiene injerencia con el Medio Ambiente, quizá en una menor escala pero también es el encargado de algunas áreas ambientales como lo son:

La orientación para la población de las áreas rurales del país sobre el adecuado drenaje de las aguas residuales y negras. Además de desarrollar campañas de Salud que también repercuten en el medio ambiente.

Siempre debe existir un eje coordinador para que todo funcione bien y en este caso, la Institución coordinadora de todo proyecto relacionado con el medio ambiente es el MARN.

Para tener un correcto control de los elementos es necesario que exista una normativa especial y específica que esté orientada a la protección de estos hábitat, es de recalcar que no solo es necesario el desarrollar normativas sobre el tema sino también que la población tenga conocimiento de la existencia de la normativa relacionada con el trato de los recursos Medio Ambientales.

3.1.2 LEYES Y REGLAMENTOS AMBIENTALES

Entre los reglamentos, leyes y normativas que existen en el país para la protección del Medio Ambiente se encuentran:

3.1.2.1 LEY DEL MEDIO AMBIENTE

Los artículos relacionados con este Anteproyecto son los siguientes:

Art. 21. Toda persona natural o jurídica deberá presentar el correspondiente Estudio de Impacto Ambiental para ejecutar las siguientes actividades, obras o proyectos:

- j) Plantas o complejos pesqueros, industriales, agroindustriales, turísticos o parques recreativos.
- k) Las situadas en áreas frágiles protegidas o en sus zonas de amortiguamiento y humedales

Art. 50. La prevención y control de la contaminación del suelo, se regirá por los siguientes criterios: El Gobierno central y los Municipios en la formulación de

los planes y programas de desarrollo y ordenamiento territorial estarán obligados a cumplir las directrices de zonificación al emitir los permisos y regulaciones para el establecimiento de industrias, comercios, vivienda y servicios, que impliquen riesgos a la salud, el bienestar humano o al medio ambiente.

Esta ley surge frente a la necesidad de revertir el deterioro ambiental y la degradación de los recursos naturales en El Salvador, la ley surge para beneficio de la relación del ser humano con su entorno. Se puede decir que con la Ley del Medio Ambiente surgen las normas jurídicas ambientales.

3.1.2.2 LEY FORESTAL

Esta Ley tiene por objeto regular la conservación, mejoramiento, restauración y acrecentamiento de los recursos forestales del país de acuerdo con el principio de uso múltiple; el aprovechamiento y manejo racional de los bosques y tierras forestales de la Nación, así como el de los demás recursos naturales renovables que se declaren incluidos en esta ley, y el desarrollo e integración adecuadas de la industria forestal.

Art. 4.

c) Declara de utilidad pública actividades como la conservación y embellecimiento de las zonas forestales turísticas o de recreación.

Art. 40.

ch) Es obligatoria la forestación o reforestación en los terrenos cercanos a las poblaciones para favorecer la salud pública y la recreación. Sobre estos aspectos la Ley Forestal, no tiene nada especial, relacionado con la parte turística que desarrolle en forma amplia, en cuanto a incentivos se refiere.

3.1.2.3 CODIGO DE SALUD

Art. 56. El Ministerio de Salud Pública y Asistencia Social, por medio de los organismos regionales, departamentales, locales de salud, desarrollará Programas de Saneamiento Ambiental, encaminados a lograr para las comunidades:

e) El saneamiento y buena calidad de la vivienda de las construcciones en general. f) El saneamiento de los lugares públicos y de recreación. h) La eliminación y control de contaminaciones del agua de consumo, del suelo

y del aire.

Art. 66. El Ministerio controlará la construcción, instalación y funcionamiento de piscinas públicas y privadas, playas y balnearios marítimos lacustres y de ríos; al igual que baños públicos de aguas corrientes, termales y medicinales. La construcción y funcionamiento de estos establecimientos serán determinados en el Reglamento respectivo.

Art. 69. Se prohíbe descargar aguas servidas y negras en las vías públicas, parques, predios públicos y privados y en lugares no autorizados para ello.

Art. 71. En escuelas, colegios, cuarteles, mercados, hoteles, moteles y otros lugares similares, se establecerán los servicios sanitarios necesarios que recomiende el Ministerio de acuerdo con el número de usuarios y áreas utilizables.

Art. 101. Los edificios destinados al servicio público, como mercados, supermercados, hoteles, moteles, mesones, casa de huéspedes, dormitorios públicos, escuelas, salones de espectáculos, fábricas, industrias, oficinas públicas y privadas, comercios, establecimientos de salud y centros de reunión, no podrán abrirse, habitarse, ni funcionar o ponerse en explotación sin el permiso escrito de

la autoridad de salud correspondiente.

Según los artículos mencionados, la protección al turismo es de forma indirecta, ya que el Código de Salud pretende desarrollar los principios constitucionales relacionados con la salud, lo cual se traduce en seguridad para las personas que se desplacen dentro del territorio nacional.

3.1.2.4 PLAN NACIONAL DE TURISMO PARA 2014

Este plan es el instrumento de ejecución de la Corporación Salvadoreña de Turismo CORSATUR, su principal objetivo es consolidar la actividad turística en El Salvador como un instrumento indispensable para la revitalización y el bienestar social, la dinamización de la economía y el empleo en el país.

Tiene como objetivo aumentar el crecimiento del turismo, captación de un mayor número de inversionistas para impulsar la creación de oferta turística básica y complementaria de alojamientos, centrados en la creación de hoteles “boutique / eco-lodge / hoteles con encanto”, para proporcionar servicios de calidad.

3.1.2.5 LEY DE TURISMO

Esta Ley es uno de los Instrumentos principales del Ministerio de Turismo para regular e

incrementar el turismo en el país, entra en vigencia en diciembre de 2005 justo después de la creación de dicho Ministerio. Con la entrada en vigencia de esta Ley el país comenzó a darle mayor importancia al rubro de turismo. Considera que es de interés nacional estimular el desarrollo de la actividad turística, como medio para contribuir al crecimiento económico y al desarrollo social.

Su principal objeto es fomentar, promover y regular la industria y los servicios turísticos del país (CAP. I, art. 1 de la Ley de Turismo).

ETAPA IV: PROPUESTA

4.0 PROPUESTA

4.1 MATRICES Y DIAGRAMAS DE RELACIONES

Previo a la estructuración del Programa Arquitectónico, es necesario analizar las relaciones que pueden desarrollar entre los diferentes espacios que conforman el diseño.

Entre estos tipos de relación están:

RELACION DIRECTA	
RELACION INDIRECTA	
RELACION NULA	



1. AREA DE ACCESO
CASETA DE SEGURIDAD
DORMITORIO
AREA DE TRABAJO

2. PARQUEO
ÁREA GENERAL
ÁREA RESERVADA
ÁREA PARA MINUSVALIDOS

3.0 ADMINISTRACIÓN
SALA DE ESPERA
RECEPCION
GERENCIA Y SUB GERENCIA
CONTABILIDAD
SALA DE REUNIONES
SERVICIOS SANITARIOS

4.0 RECEPCIÓN GENERAL
SALA DE ESPERA
RECEPCIÓN

5.0 AREA DE ESTAR EN EXTERIORES
BANCAS EN EXTEIORES
AREAS VERDES
AREA VERDE PARA MESAS
PLAZA DE BIENVENIDA



6. RECREACION Y ESPARSIMIENTO

ESPARSIMIENTO

DEPORTES

CANCHA DE BASQUETBOL

RECREACION ACUATICA

PISCINAS

PISCINAS PARA ADULTOS

PISCINA PARA NIÑOS

ESTANQUE DE TILAPIAS

7. ALOJAMIENTO Y DESCANSO

ALOJAMIENTO

CABAÑAS DE MADERA

DESCANSO

AREA DE HAMACAS

8. INSTALACIONES COMPLEMENTARIAS

INFRAESTRUCTURA

BATERIAS SANITARIAS

PLANTA DE BOMBEO DE AGUA POTABLE

BODEGA

CONTENEDORES DE BASURA

9. ALIMENTACIÓN

CAFETERIA

TERRAZA

BODEGA

SERVICIOS SANITARIOS/USUARIOS

SERVICIOS SANITARIOS/EMPLEADOS

COCINA

AREA DE MESAS

RECEPCIÓN

10. LAVANDERIA

LAVADEROS PÚBLICOS

TENDEDEROS



4.2 PROGRAMA DE NECESIDADES

PROGRAMA DE NECESIDADES PARA EL ÁREA DE ACCESO			
ESPACIO	SUB ESPACIO	NECESIDAD	ACTIVIDAD
Caseta de Seguridad	Cabina	Llevar un control	Seguridad dentro del Centro Recreativo
	Habitacion	Descansar	Dormir
	Servicio Sanitario	Fisiológicas	Fisiologicas
	Sala-Oficina	Espacio para atencion	Documentacion
PROGRAMA DE NECESIDADES PARA EL ÁREA DE PARQUEO			
Parqueo	Parqueo	Espacio adecuado donde estacionar de forma segura los vehiculos	Aparcamiento de vehiculos
PROGRAMA DE NECESIDADES PARA EL ÁREA DE RECEPCION GENERAL			
Recepción	Espera	Esperar	Esperar
	Recepcion	Cancelar las entradas	Cancelar, Reservar
PROGRAMA DE NECESIDADES PARA EL ÁREA DE ADMINISTRACIÓN			
Recepción	Lobby	Resibir a los visitantes brindarle informacion	Estar, esperar, registrar, recibir, distribuir
Sala de Espera	Estar	Descanso y espera de los visitantes	Espera y descanso
Gerencia General	Oficina	Administrar el cetro recreativo	Administrar, dirigir, controlar y supervisar
Reuniones	Salon de Reuniones	Espacio para reunirse	Reunir, convocar, estar y exponer
Oficina de Contabilidad	Oficina	Control sobre los gastos	Contabilizar
Servicios Sanitarios	Baños	Fisiologicas	Fisiologicas
PROGRAMA DE NECESIDADES PARA EL ÁREA DEPORTIVA			
Cancha de Basketbol	Graderio	Sentarse	Descanso
	Cancha	Divertirse, recrearse	Jugar
PROGRAMA DE NECESIDADES PARA EL ÁREA DE ESTAR (EXTERIOR)			
Plaza de Bienvenida	Plaza	Comunicarse de un espacio a otro	Esparcimiento
Bancas al aire libre	Bancas	Area para descanso	Descanso y recreacion
Área engramada (picnic)	Espacio abierto	Area para descanso	Descanso y recreacion
Área de hamacas	Engramado	Area de Comer	Descanso y alimentacion



Área común	Engramado	Estar y disfrutar	Compartir y descansar
PROGRAMA DE NECESIDADES PARA EL ÁREA DE ALIMENTACION			
Cafetería	Terraza	Comer	Area de mesas
	Bodega	Almacenar insumos	Almacenamiento
	S.S/Usuarios	Fisiologicas	Fisiologicas
	S.S/Empleados	Fisiologicas	Fisiologicas
	Cocina	Preparar los alimentos	Cocinar
	Area de Mesas	Sentarse a comer	Comer
	Recepcion	Cancelar los alimentos	Cancelar, Reservar
PROGRAMA DE NECESIDADES PARA EL ÁREA DE RECREACION Y ESPARCIMIENTO			
Cancha de Basketbol	Recreacion	Jugar	Esparcimiento deportivo
Piscina Natural	Recreacion Acuatica	Natacion	Natacion de Jovenes, niños y adultos
Cascada	Jugar	Disfrutar	Mejor imagen al proyecto
Piscina para niños	Recreacion Acuatica	Natacion y Diversion	Natacion para niños
PROGRAMA DE NECESIDADES PARA EL ÁREA COMPLEMENTARIA			
Bodega		Guardar herramientas, sillas, hamacas, mesas	Almacenamiento
Planta de bombeo	Purificar el agua	Succionar el agua	Distribuir el agua
Deposito de desechos sólidos	Recolectar los desechos solidos	Limpieza y orden	Ubicar la basura en un solo lugar
Baterías Sanitarias	Duchas	Ducharse antes y despues de entrar a la piscina	Aseo Personal
	Vestideros	Cambiarse de vestimenta para la actividad que se realizara	Vestirse/Desvestirse
	Inodoros	Fisiologicas	Fisiologicas
PROGRAMA DE NECESIDADES PARA EL ÁREA LAVANDERIA			
Lavaderos Públicos		Lavado de ropa	Lavado de ropa y aseo personal



4.3 PROGRAMA ARQUITECTONICO

AREA	ZONA	SUB-ZONA	ESPACIO	SUB-ESPACIO	AREA APROX. POR ESPACIO M2		MOBILIARIO	ILUMINACIÓN		VENTILACIÓN		
								N	A	N	A	
ESTACIONAMIENTO		ESTACIONAMIENTO	VEHICULOS	-	15.00	M2		X	X	X		
			AUTOBÚS	-	43.50	M2		X	X	X		
		CASETA DE VIGILANCIA	CASETA	CABINA		4.00	M2	2 SILLAS, 1 MESA	X	X	X	X
				SALA-OFICINA		4.90	M2	JUEGO DE SALA	X	X	X	X
				SERVICIO SANITARIO		3.60	M2	1 INODORO, 1 LAVAMANOS		X	X	X
				HABITACION		9.80	M2	1 CAMA, 1 BURO	X	X	X	X
VESTIBULAR		ADMINISTRACION	SALA DE ESPERA		26.00	M2	1 JUEGO DE SALA, 1 MESA DE CENTRO, 1 OASIS	X	X	X	X	
			RECEPCION	LOBBY	8.30	M2	1 ESCRITORIO, 1 COMPUTADORA, 1 SILLA, 1 ARCHIVERO	X	X	X	X	
			GERENCIA Y SUB-GERENCIA	-	20.10	M2	1 ESCRITORIO, 3 SILLAS Y 1 ARCHIVERO	X	X	X	X	
			CONTABILIDAD	-	12.00	M2	2 ESCRITORIO, 3 SILLAS Y 1 ARCHIVERO	X	X	X	X	
			REUNIONES	SALON DE REUNIONES	16.90	M2	10 SILLAS, 1 MESA DE REUNIÓN	X	X	X	X	
			SERVICIOS SANITARIOS	LAVA MANOS	0.50	M2	2 LAVAMANOS	X	X	X	X	
		INODORO		10.70	M2	2 INODOROS	X	X	X	X		
		RECEPCION GENERAL	ESPERA	-	16.60	M2	6 SILLAS	X		X		
			RECEPCION	-	23.00		1 ESCRITORIO, 1 SILLA, 1 COMPUTADORA, 1 ARCHIVERO	X		X		
				PLAZA	-	-	311.00	M2		X		X
RECREACION Y ESPARSIMIENTO	ESPARSIMIENTO	DEPORTES	CANCHA DE BASQUETBOL	GRADERIO	19.00	M2		X		X		
				CANCHA	312.00	M2		X		X		
	RECREACION	RECREACION ACUATICA	PISCINAS	PISCINA NATURAL	952.50	M2	8 HARAGANAS	X		X		
				CASCADA	73.00	M2		X		X		
				PISCINA PARA NIÑOS	150.00	M2	6 HARAGANAS	X		X		
		ESTANQUE	167.60	M2		X						
ALOJAMIENTO Y DESCANSO	ALOJAMIENTO	CABAÑAS	CABAÑA	TERRASA	8.30	M2	1 MESA, 4 SILLAS	X		X		
				SALA DE ESTAR	2.90	M2	1 JUEGO DE SALA	X	X	X	X	
				HABITACIONES	9.00	M2	2 CAMAS	X	X	X	X	
				SERVICIO SANITARIO	2.60	M2	1 HINODOR, 1 LAVAMANOS	X	X	X	X	
	DESCANSO	AREA DE HAMACAS	HAMACAS	-	365.00	M2	4 MESAS, 16 SILLAS	X		X		



AREA	ZONA	SUB-ZONA	ESPACIO	SUB-ESPACIO	AREA APROX. POR ESPACIO M2		MOBILIARIO	ILUMINACIÓN		VENTILACIÓN	
								N	A	N	A
INSTALACIONES COMPLEMENTARIAS	I	INFRAESTRUCTURA	BATERIAS SANITARIAS	DUCHAS	2.50	M2	8 DUCHAS	X	X		X
				VESTIDEROS	1.00	M2	8 SILLAS	X	X		X
				INODOROS	1.50	M2	8 INODOROS, 2 LAVAMANOS	X	X		X
			PLANTA DE BOMBEO DE AGUA POTABLE	PLANTA	8.00	M2			X		X
				TALLER DE REPARACION	2.00	M2			X		X
				SERVICIO SANITARIO	1.50	M2	1 INODORO, 1 LAVAMANOS		X		X
				HABITACION	9.00	M2	1 CAMA, 1 MESA, 1 SILLA	X	X	X	X
			BODEGA	BODEGA	18.10	M2	1 MUEBLE	X	X	X	X
				RECEPCION	4.20	M2	1 ESCRITORIO, 1 SILLA, 1 ARCHIVERO	X	X	X	X
			CONTENEDORES DE BASURA	PROCESAR Y DISTRIBUIR	2.00	M2		X		X	
ALIMENTACION	CAFETERIA	-	CAFETERIA	TERRAZA	193.00	M2	10 MESAS DE EXTERIOR, 40 SILLAS	X		X	
				BODEGA	20.20	M2	1 ESCRITORIO, 1 SILLA	X	X	X	X
				SERVICIOS SANITARIOS / USUARIOS	21.30	M2	4 INODOROS, 2 LAVAMANOS	X	X	X	X
				SERVICIO SANITARIO / EMPLEADOS	1.90	M2	1 HINODOR, 1 LAVAMANOS	X	X	X	X
				COCINA	29.50	M2	1 NEVERA, 1 ESTUFA, 1 PANTRY, 1 ISLA	X	X	X	X
				AREA DE MESAS	77.70	M2	10 MESAS DE COMEDOR	X	X	X	X
				RECEPCION	7.80	M2	1 ESCRITORIO, 1 SILLA, 1 ARCHIVERO	X	X	X	X
LAVANDERIA		-	LAVADEROS	LAVADEROS	240.00	M2		X		X	



4.4 PRESUPUESTO

PRESUPUESTO GENERAL

COSTO DIRECTO TOTAL			
RUBRO	CANTIDAD	SUB TOTAL	TOTAL
1.0 TERRACERIA		55,417.30	\$ 55,417.30
2.0 ESTACIONAMIENTO		\$80,527.20	\$ 80,527.20
3.0 BODEGA		\$5,545.45	\$ 5,545.45
4.0 CABAÑAS	8	\$ 5,578.84	\$ 44,363.60
5.0 CAFETERIA		\$ 7,567.15	\$ 27,567.15
6.0 CANCHA DE BASKETBOLL		\$ 9,711.56	\$ 9,711.56
7.0 CASETA DE VIGILANCIA		\$7,210.06	\$ 7,210.06
8.0 ADMINISTRACION		\$17,780.62	\$ 17,780.62
9.0 BATERIA SANITARIA BAÑOS	2	\$18,367.52	\$ 36,735.04
10.0 LAVADEROS PUBLICOS		\$12,293.00	\$ 2,293.00
11.0 PLAZA DE BIENVENIDA		\$18,324.03	\$ 18,324.03
12.0 PISCINA NATURAL EXISTENTE		\$ 5,539.26	\$ 5,539.26
13.0 PISCINA NATURAL PARA NIÑOS Y ESTANQUE		\$11,824.72	\$ 11,824.72
14.0 MANTENIMIENTO		\$0,000.00	\$0,000.00
COSTO TOTAL DEL PROYECTO			\$ 332,838.99

COSTOS DIRECTOS TOTALES					
RUBRO	CANTIDAD	UNIDAD	P.U	SUB TOTAL	TOTAL
1.0 TERRACERIA					\$ 55,417.30
1.01 CORTE	3,748	M3	\$ 7.25	\$ 27,173.00	
1.02 RELLENO	1,285	M3	\$ 21.98	\$ 28,244.30	
				TOTAL	\$ 55,417.30

COSTOS DIRECTOS TOTALES					
RUBRO	CANTIDAD	UNIDAD	P.U	SUB TOTAL	TOTAL
2.0 ESTACIONAMIENTO					\$ 80,527.20
2.01 PARQUEO	312	M3	\$ 258.10	\$ 80,527.20	
				TOTAL	\$ 80,527.20



COSTOS DIRECTOS TOTALES					
RUBRO	CANTIDAD	UNIDAD	P.U	SUB TOTAL	TOTAL
3.0 BODEGA					\$ 2,740.30
3.01 SOLERA DE FUNDACION	1.20	M3	\$ 415.61	\$ 498.73	
3.02 ZAPATA	7 ZAPATAS	C/U	\$ 26.85	\$ 187.95	
3.03 COLUMNA	1.44	M3	\$ 34.00	\$ 49.08	
3.04 PARED DE BLOQUE	46.19	M2	\$ 36.45	\$ 1,683.63	
3.05 SOLERA INTERMEDIA	20	ML	\$ 4.41	\$ 88.20	
3.06 SOLERA DE CORONAMIENTO	0.8	M3	\$ 290.88	\$ 232.71	
3.07 TECHO					\$ 1,259.47
3.08 POLINES	46.4	ML	\$ 16.33	\$ 757.71	
3.09 CUBIERTA	57.94	M2	\$ 8.66	\$ 501.76	
31.0 PISO					\$ 300.91
3.1.1 PISO CERAMICO	22.34	M2	\$13.47	\$ 300.91	
3.1.2 DETALLES					\$ 632.61
3.1.3 DETALLE DE MADERA	54.36	ML	\$ 17.53	\$ 323.57	
3.1.4 DETALLE DE PIEDRA LAJA	5.32	M2	\$ 58.20	\$ 309.04	
3.1.5 VENTANAS					\$ 369.02
3.1.6 VENTANAS DE MADERA	7.8	M2	\$ 47.31	\$ 369.02	
3.1.7 PUERTAS					\$ 243.13
3.1.8 PUERTA DE MADERA	1	C/U	\$ 243.13	\$ 243.13	
				TOTAL	\$5,545.45

COSTOS DIRECTOS TOTALES					
RUBRO	CANTIDAD	UNIDAD	P.U	SUB TOTAL	TOTAL
4.0 CABAÑAS					\$ 621.72
4.01 SOLERA DE FUNDACION	2.60	M3	\$ 239.12	\$ 621.72	
4.02 PARED					\$ 2,431.56
4.03 PARED DE MADERA	52.86	M2	\$ 46.00	\$ 2,431.56	
4.04 TECHO					\$ 793.36
4.05 ESTRUCTURA DE MADERA	16	M2	\$ 30.62	\$ 498.92	
4.06 CUBIERTA DE TECHO	34	M2	\$ 8.66	\$ 294.44	
4.07 PISO					\$ 323.46
4.08 PISO	12	M2	\$ 13.38	\$ 160.56	
4.09 PISO TERRAZO	9	M2	\$ 18.10	\$ 162.90	
4.1.0 VENTANAS					\$ 742.00
4.1.1 VENTANAS DE MADERA	4	M2	\$185.50	\$ 742.00	
4.1.2 PUERTAS					\$ 263.19
4.1.3 PUERTA DE MADERA	1	C/U	\$ 263.19	\$ 263.19	
4.1.4 DETALLES					\$ 403.55
4.1.5 DETALLE DE MADERA	80.71	VARAS	\$ 5.00	\$ 403.55	
				TOTAL	\$ 5,578.84



COSTOS DIRECTOS TOTALES					
RUBRO	CANTIDAD	UNIDAD	P.U	SUB TOTAL	TOTAL
5.0 CAFETERIA					\$ 621.72
5.01 SOLERA DE FUNDACION	2.60	M3	\$ 239.12	\$ 621.72	
5.02 PARED					\$ 2,431.56
5.03 PARED DE MADERA	52.86	M2	\$ 46.00	\$ 2,431.56	
5.04 TECHO					\$ 793.36
5.05 ESTRUCTURA DE MADERA	16	M2	\$ 30.62	\$ 498.92	
5.06 CUBIERTA DE TECHO	34	M2	\$ 8.66	\$ 294.44	
5.07 PISO					\$ 323.46
5.08 PISO CERAMICO	12	M2	\$ 13.38	\$ 160.56	
5.09 PISO CERAMICO ANTIDESLIZANTE	9	M2	\$ 18.10	\$ 162.90	
5.1.0 PISO TERRAZO					\$ 742.00
5.1.2 VENTANAS	4	M2	\$185.50	\$ 742.00	
5.1.3 VENTANAS DE MADERA					\$ 263.19
5.1.4 PUERTAS	1	C/U	\$ 263.19	\$ 263.19	
5.1.5 PUERTA DE MADERA					\$ 403.55
5.1.6 PUERTA METALICA	80.71	VARAS	\$ 5.00	\$ 403.55	
				TOTAL	\$ 5,578.84

COSTOS DIRECTOS TOTALES					
RUBRO	CANTIDAD	UNIDAD	P.U	SUB TOTAL	TOTAL
6.0 CANCHA DE BASKETBOLL					\$ 9,711.56
6.01 PISO CONCRETO(ELECTROMALLA)	442.11M2	M2	\$ 19.25	\$ 8,510.60	
6.02 GRADERIO CON BALDOSA	75.39M2	M2	\$ 15.93	\$ 1,200.96	
				TOTAL	\$ 9,711.56



COSTOS DIRECTOS TOTALES					
RUBRO	CANTIDAD	UNIDAD	P.U	SUB TOTAL	TOTAL
7.0 CASETA DE VIGILANCIA					\$ 4,017.20
7.01 SOLERA DE FUNDACION	2.28	M3	\$ 407.93	\$ 930.08	
7.02 ZAPATA	7	C/U	\$ 26.85	187.95	
7.03 COLUMNA	1.8	M3	\$ 34.00	\$ 61.20	
7.04 PARED DE BLOQUE	65.58	M2	\$ 36.45	\$ 2,390.39	
7.05 SOLERA INTERMEDIA	26.3	ML	\$ 4.41	\$ 115.98	
7.06 SOLERA DE CORONAMIENTO	1.14	M3	\$ 290.88	\$ 331.60	
7.07 TECHO					\$ 927.44
7.08 LOSA	22.14	M2	\$ 41.89	\$ 927.44	
7.0.9 PISO					\$ 310.62
7.1.0 PISO CERAMICO	23.06	M2	\$13.47	\$ 310.62	
7.1.1 DETALLES					\$ 601.40
7.1.2 DETALLE DE MADERA	95.16	VARAS	\$ 5.00	\$ 475.80	
7.1.3DETALLE DE PARED	18.86	M2	\$ 6.66	\$ 125.60	
7.1.4 VENTANAS					\$ 941.40
7.1.5 VENTANAS DE VIDRIO	17.16	M2	\$ 54.86	\$ 941.40	
7.1.6 PUERTAS					\$ 412.00
7.1.7PUERTA DE MADERA	1	C/U	\$ 412.00	\$ 412.00	
				TOTAL	\$7,210.06

COSTOS DIRECTOS TOTALES					
RUBRO	CANTIDAD	UNIDAD	P.U	SUB TOTAL	TOTAL
8.0 ADMINISTRACION					\$ 10,337.62
8.01 SOLERA DE FUNDACION	6.09	M3	\$ 239.12	\$ 1,456.55	
8.02 ZAPATA	19	C/U	\$ 26.85	\$ 510.15	
8.03 COLUMNA	5.13	M3	\$ 714.98	\$ 3,667.84	
8.04 PARED DE BLOQUE	99.21	M2	\$ 36.45	\$ 3,616.20	
8.05 SOLERA INTERMEDIA	67.71	ML	\$ 4.41	\$ 298.60	
8.06 SOLERA DE CORONAMIENTO	2.71	M3	\$ 290.88	\$ 788.28	
3.07 TECHO					\$ 4,346.07
8.08 ESTRUCTURA DE TECHO	107.33	ML	\$ 30.62	\$ 3,286.44	
8.09 CUBIERTA	122.36	M2	\$ 8.66	\$ 1,059.63	
8.1.0 PISO					\$ 1,416.10
8.1.1 PISO CERAMICO	105.13	M2	\$13.47	\$ 1,416.10	
8.1.2 VENTANAS					\$ 1,194.57
8.1.3 VENTANAS DE MADERA	25.25	M2	\$ 47.31	\$ 1,194.57	
8.1.4 PUERTAS					\$ 486.26
8.1.5 PUERTA DE MADERA	2	C/U	\$ 243.13	\$ 486.26	
				TOTAL	\$17,780.62



COSTOS DIRECTOS TOTALES					
RUBRO	CANTIDAD	UNIDAD	P.U	SUB TOTAL	TOTAL
9.0 BAÑOS					\$ 6,917.62
9.01 SOLERA DE FUNDACION	1.93	M3	\$ 239.12	\$ 461.50	
9.02 ZAPATA	9	C/U	\$ 26.85	\$ 241.65	
9.03 COLUMNA	2.54	M3	\$ 655.46	\$ 1,664.86	
9.04 PARED DE BLOQUE	115.36	M2	\$ 36.45	\$ 4,204.87	
9.05 SOLERA INTERMEDIA	21.45	ML	\$ 4.41	\$ 94.59	
9.06 SOLERA DE CORONAMIENTO	0.86	M3	\$ 290.88	\$ 250.15	
9.07 TECHO					\$ 7,395.39
9.08 ESTRUCTURA DE TECHO	221.71	ML	\$ 30.62	\$ 6,788.76	
9.09 CUBIERTA	70.05	M2	\$ 8.66	\$ 606.63	
9.1.0 PISO					\$ 1,333.41
9.1.1 PISO CERAMICO ANTIDESLIZANTE	62.28	M2	\$21.41	\$ 1,333.41	
9.1.2 VENTANAS					449.85
9.1.3 VENTANAS DE MADERA	8.2	M2	54.86	449.85	
9.1.4 PUERTAS					\$ 2,196.00
9.1.5 PUERTA DE VIDRIO	3	C/U	\$ 412.00	\$ 1,236.00	
9.1.6 PUERTAS PARA BAÑOS	8	C/U	\$ 120.00	\$ 960.00	
9.1.7 DETALLE					\$ 75.25
DETALLE DE PARED	11.3	M2	6.66	75.25	
				TOTAL	18,368.52

COSTOS DIRECTOS TOTALES					
RUBRO	CANTIDAD	UNIDAD	P.U	SUB TOTAL	TOTAL
10.0 LAVADEROS PUBLICOS					\$ 5,606.45
10.01 SOLERA DE FUNDACION	7.42	M3	\$ 415.61	\$ 3,083.82	
10.02 ZAPATA	12	C/U	\$ 26.85	\$ 322.20	
10.03 COLUMNAS	2.70	M3	\$ 34.00	91.8	
10.03 PILA Y LAVADEROS	57.85	M2	\$ 36.45	\$ 2,108.63	
10.04 TECHO					\$ 5,343.20
10.05 ESTRUCTURA	577.92	ML	\$ 6.80	\$ 3,929.85	
10.06 CUBIERTA	163.2	M2	\$ 8.66	1,413.32	
10.07 CIRCULACION PEATONAL					1,344.00
10.08 PISO BALDOSA	84.37	M2	15.93	1,344.00	
				TOTAL	12,293.00

COSTOS DIRECTOS TOTALES					
RUBRO	CANTIDAD	UNIDAD	P.U	SUB TOTAL	TOTAL
11.0 PLAZA DE BIENVENIDA					\$ 1,366.84
11.01 PISO BALDOSA	120.96	M2	\$ 11.30	\$ 1,366.84	
11.02 CIRCULACION PEATONAL					\$ 16,957.19
11.03 RAMPAS	701.00	M2	\$ 24.19	\$ 16,957.19	
				TOTAL	18,324.03



COSTOS DIRECTOS TOTALES					
RUBRO	CANTIDAD	UNIDAD	P.U	SUB TOTAL	TOTAL
12.0 PISCINA NATURAL EXISTENTE					\$5,539.26
12.01 TERRAZA DE PISCINA	69.00	M2	\$ 11.30	\$ 779.70	
12.02 PUENTE	4.5	M3	\$ 218.97	\$ 985.36	
12.03 CIRCULACION PEATONAL	334.00	M2	\$ 11.30	\$ 3,774.20	
				TOTAL	\$5,539.26

COSTOS DIRECTOS TOTALES					
RUBRO	CANTIDAD	UNIDAD	P.U	SUB TOTAL	TOTAL
13.0 PISCINA NATURAL PARA NIÑOS Y ESTANQUE					\$11,824.72
13.01 EXCAVACION	325.65	M2	\$ 11.00	\$ 3,582.15	
13.02 HORMIGON ARMADO	2.20	M3	\$ 734.93	\$ 1,620.77	
13.03 CIRCULACION PEATONAL	586.00	M2	\$ 11.30	\$ 6,621.00	
				TOTAL	\$11,824.72

COSTOS DIRECTOS TOTALES					
RUBRO	CANTIDAD	UNIDAD	P.U	SUB TOTAL	TOTAL
14.0 MANTENIMIENTO					\$ 3090.48
14.01 SOLERA DE FUNDACION	1.2	M3	\$ 239.12	\$ 286.94	
14.02 ZAPATA	4	C/U	\$ 26.85	\$ 107.40	
14.03 COLUMNA	0.76	M3	\$ 33.97	\$ 25.82	
14.04 PARED DE BLOQUE	61.25	M2	\$ 36.45	\$ 2232.56	
14.05 SOLERA INTERMEDIA	20	ML	\$ 4.41	\$ 88.20	
14.06 SOLERA DE CORONAMIENTO	1.2	M3	\$ 290.88	\$ 349.56	
14.07 TECHO					\$ 1536.56
14.08 ESTRUCTURA DE TECHO	40	ML	\$ 30.62	\$ 1224.80	
14.09 CUBIERTA	36	M2	\$ 8.66	\$ 311.76	
14.1.0 PISO					\$ 628.34
14.1.1 PISO CERAMICO	30	M2	\$ 13.47	\$ 404.10	
14.1.2 VENTANAS	1	M2	\$ 35.00	\$ 35.00	
14.1.3 VENTANAS DE MADERA	4	M2	\$ 47.31	\$ 189.24	
14.1.4 PUERTAS					\$ 486.26
14.1.5 PUERTA DE MADERA	2	C/U	\$ 243.13	\$ 486.26	
				TOTAL	\$ 5441.64



4.5 ZONIFICACION CONCEPTUAL

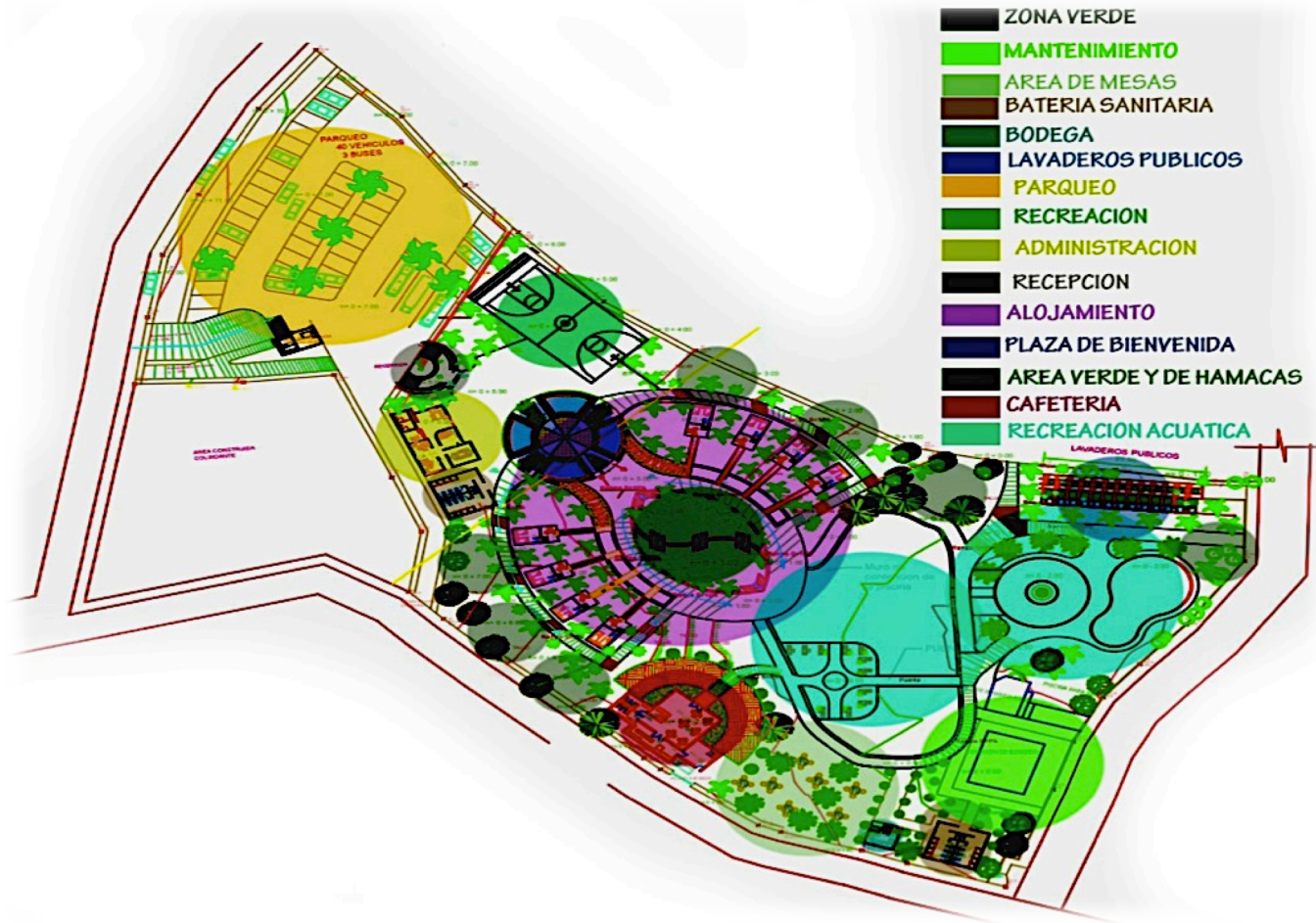

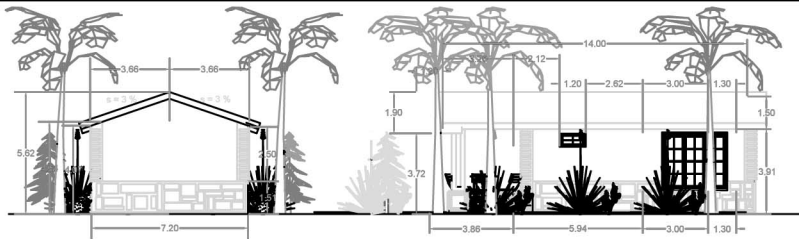

POSTERIOR
CABAÑA
ESC.: 1:150

LATERAL DERECHO
CABAÑA
ESC.: 1:150

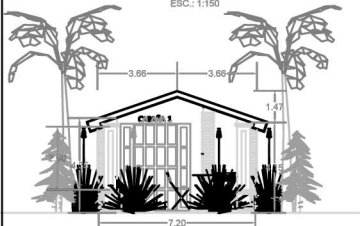

FACHADA PRINCIPAL
CABAÑA
ESC.: 1:150

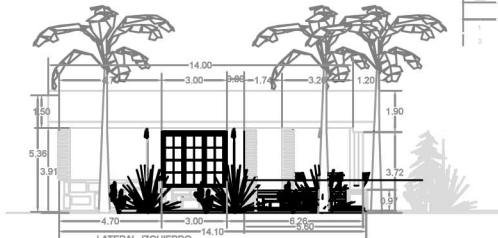

LATERAL IZQUIERDO
CABAÑA
ESC.: 1:150



SECCION C-C
CABAÑA
ESC.: 1:150



SECCION A-A
CABAÑA
ESC.: 1:150

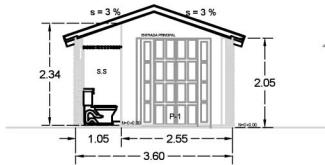

SECCION B-B
CABAÑA
ESC.: 1:75

PUERTAS				
NO	TIPO	MARCA	DESCRIPCION	REMARKS
P-1	PUERTA	ALUMINIO	PUERTA DE MADERA Y VIDRO	
P-2	PUERTA	ALUMINIO	PUERTA DE MADERA Y VIDRO	

VENTANAS				
NO	TIPO	MARCA	DESCRIPCION	REMARKS
V-1	VENTANA	ALUMINIO	VENTANA DE MADERA Y VIDRO	
V-2	VENTANA	ALUMINIO	VENTANA DE MADERA Y VIDRO	
V-3	VENTANA	ALUMINIO	VENTANA DE MADERA Y VIDRO	
V-4	VENTANA	ALUMINIO	VENTANA DE MADERA Y VIDRO	
V-5	VENTANA	ALUMINIO	VENTANA DE MADERA Y VIDRO	

CUADRO DE ACABADOS	
PISOS	
1	PISO DE MADERA
2	PISO DEMARCADO ANTIDERRIZANTE DE TERRO

PAREDES	
1	PARED DE MADERA
2	PARANCHO DE MADERA

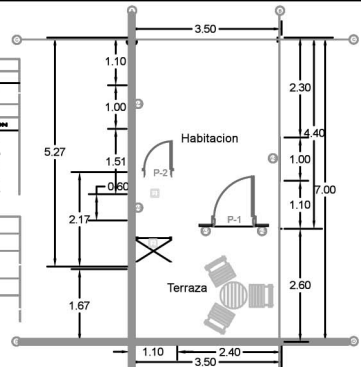

PLANTA DE ACABADOS
CABAÑA
ESC.: 1:75

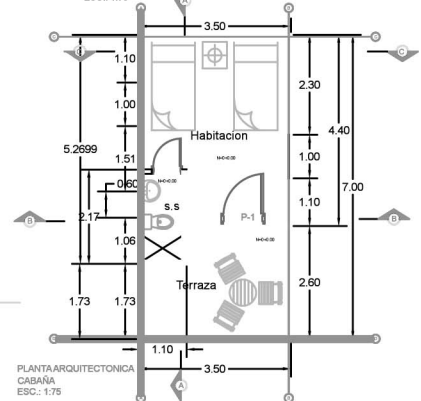

PLANTA ARQUITECTONICA
CABAÑA
ESC.: 1:75

UNIVERSIDAD
DE EL SALVADOR

NOMBRE DEL PROYECTO:

PROPUESTA DE DISEÑO ANTEPROYECTO ARQUITECTÓNICO DE PARQUE ACUÁTICO - ECOLÓGICO
DE HACIENDA EL PLATANAR, MUNICIPIO DE MONCAGUA DEPARTAMENTO DE SAN MIGUEL

No

INTEGRANTES

BR. CAÑAS GARCIA, KRISSEYA DAMARI

DESCRIPCIONES

ESCALAS

AREA

BR. GRANADOS MEMBREÑO, GRICELDA ELIZABETH

CABAÑA DE MADERA

INDICADAS

1/11

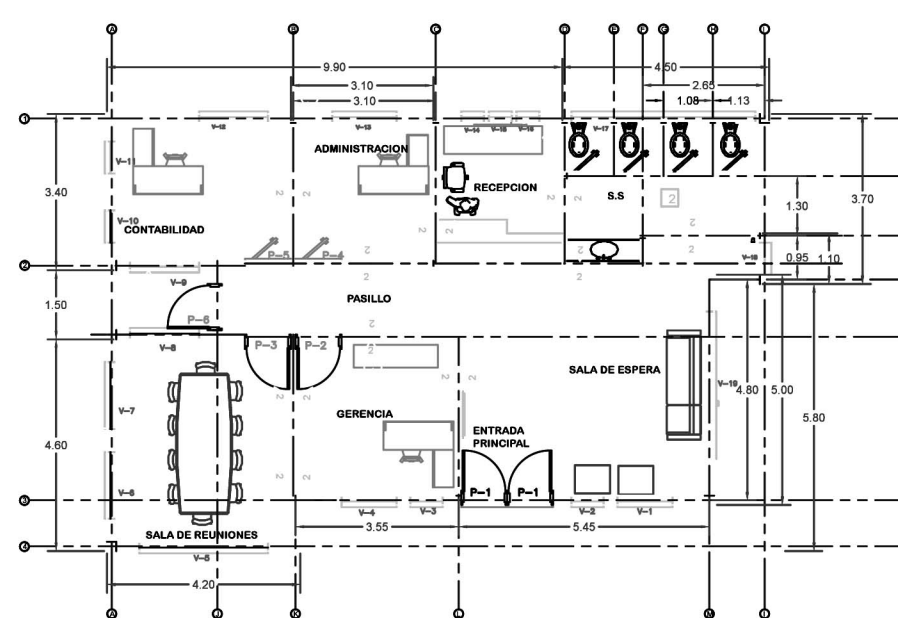
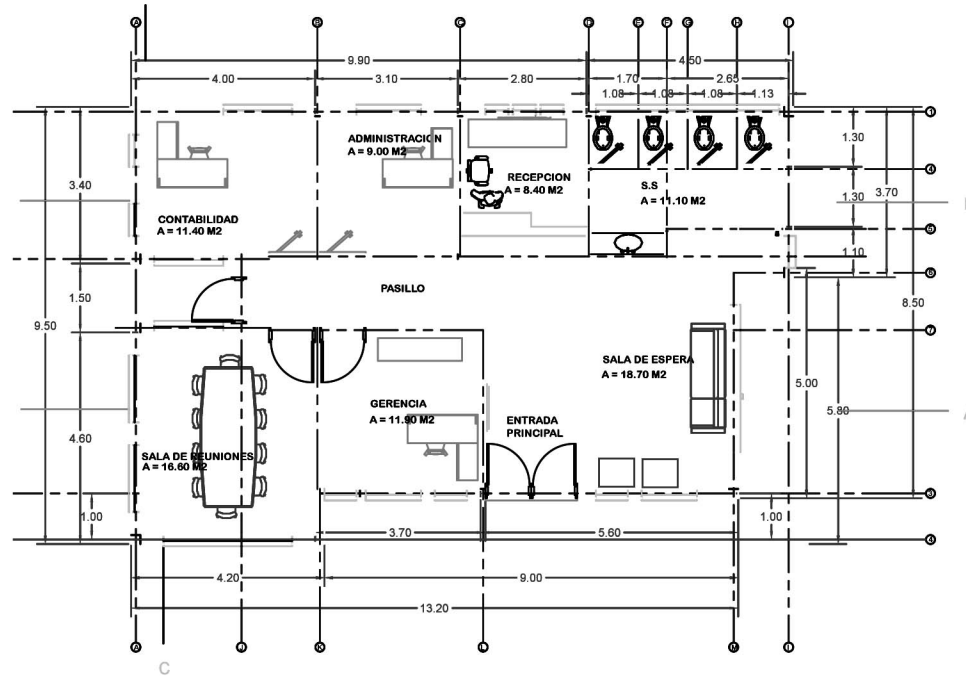

PLANTA ARQUITECTONICA ADMINISTRACION
ESC.: 1:150

CUADRO DE ACABADOS	
PISOS	
	PISO DE CERAMICO 30X30
2	PISO CERAMICO ANTIDESLIZANTE DE 10x10
PAREDES	
1	PARED DE BLOQUE CON DETALLES DE MADERA 20X20X40
2	PARED DE BLOQUE INTERIOR DE 10X20X40

PUERTAS									
CLAVE	ANCHO	ALTO	No HOJAS	CANT.	UBICACION	DESCRIPCION			
P-1	1.00	2.00	1	1	ENTRADA PRINCIPAL	PUERTA DE VIDRIO			
P-2	1.00	2.00	1	1	LATERAL DERECHO	PUERTA DE VIDRIO			

VENTANAS									
CLAVE	ANCHO	ALTO	AREA	REPISA	No CUERPOS	CANT.	UBICACION	DESCRIPCION	
V-1	1.00	1.50	1.50M2	0.50	1	1	FACHADA PRINCIPAL	VENTANA DE VIDRIO	
V-2	0.50	2.00	1M2	0.50	1	1	FACHADA PRINCIPAL	VENTANA DE VIDRIO	
V-3	1.00	1.50	1.50M2	0.50	1	1	FACHADA PRINCIPAL	VENTANA DE VIDRIO	
V-4	0.50	2.00	1M2	0.50	1	1	FACHADA PRINCIPAL	VENTANA DE VIDRIO	
V-5	1.00	2.20	2.20M2	0.70	1	1	FACHADA PRINCIPAL	VENTANA DE VIDRIO	
V-6	1.00	1.00	1M2	1.00	1	1	LATERAL DERECHO	VENTANA DE VIDRIO	
V-7	1.00	1.00	1M2	1.00	1	1	LATERAL DERECHO	VENTANA DE VIDRIO	
V-8	1.50	1.50	2.25M2	0.80	1	1	LATERAL DERECHO	VENTANA DE VIDRIO	
V-9	1.50	1.50	2.25M2	0.80	1	1	LATERAL DERECHO	VENTANA DE VIDRIO	
V-10	0.50	2.00	1M2	0.50	1	1	LATERAL DERECHO	VENTANA DE VIDRIO	
V-11	0.50	2.00	1M2	0.50	1	1	LATERAL DERECHO	VENTANA DE VIDRIO	
V-12	1.10	1.10	1.21M2	0.80	1	1	POSTERIOR	VENTANA DE VIDRIO	
V-13	1.10	1.10	1.21M2	0.80	1	1	POSTERIOR	VENTANA DE VIDRIO	
V-14	0.30	1.30	0.39M2	0.80	1	1	POSTERIOR	VENTANA DE VIDRIO	
V-15	0.30	1.30	0.39M2	0.80	1	1	POSTERIOR	VENTANA DE VIDRIO	
V-16	0.30	1.30	0.39M2	0.80	1	1	POSTERIOR	VENTANA DE VIDRIO	
V-17	3.80	0.50	1.90M2	1.90	1	1	BAÑO	VENTANA DE VIDRIO	
V-18	0.40	2.00	0.80M2	0.30	1	1	LATERAL IZQUIERDO	VENTANA DE VIDRIO	
V-19	2.80	1.50	4.20M2	0.80	1	1	LATERAL IZQUIERDO	VENTANA DE VIDRIO	

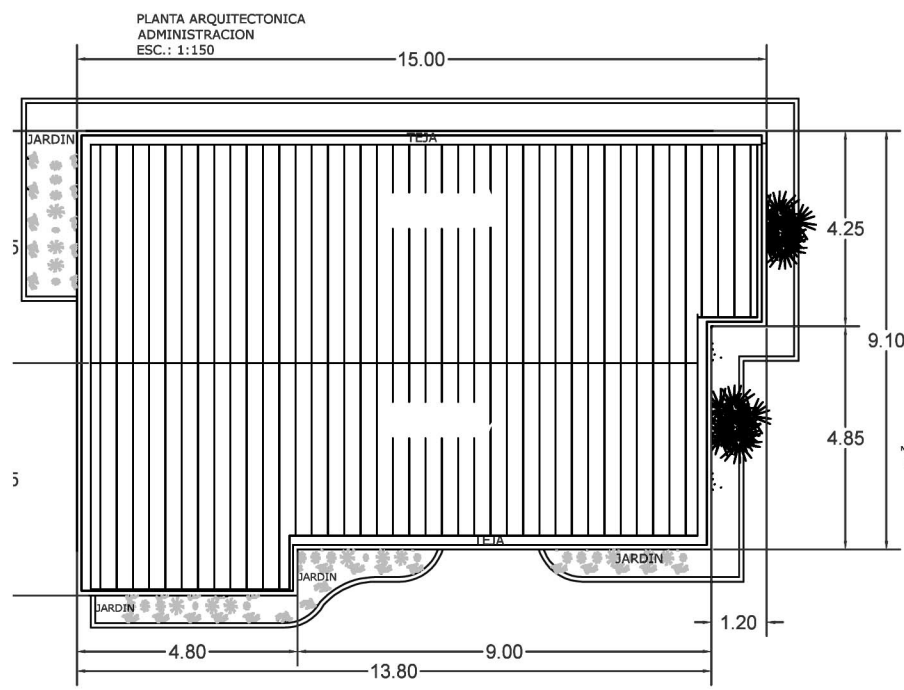

PLANTA DE CONJUNTO ADMINISTRACION
ESC.: 1:150

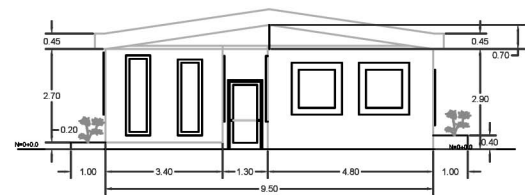

LATERAL DERECHO ADMINISTRACION
ESC.: 1:200

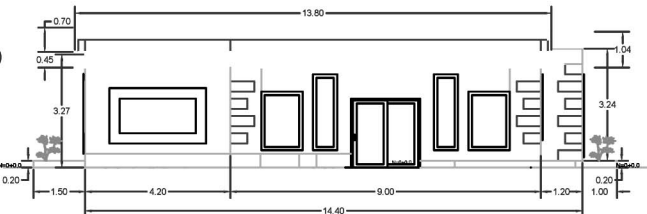

ELEVACION PRINCIPAL ADMINISTRACION
ESC.: 1:200

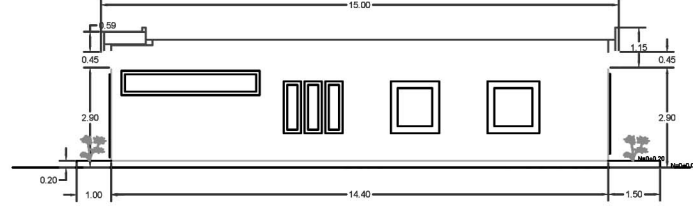

ELEVACION POSTERIOR ADMINISTRACION
ESC.: 1:200

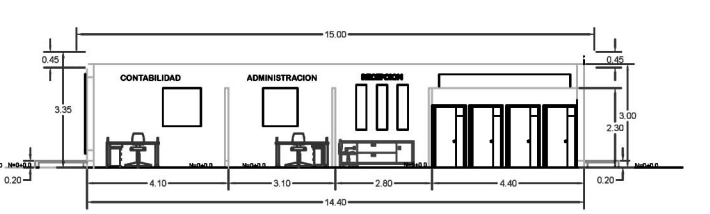

SECCION B-B ADMINISTRACION
ESC.: 1:200

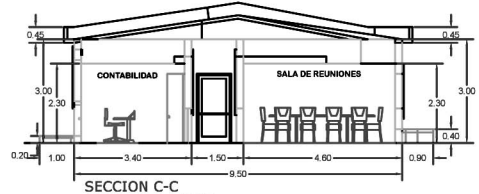

SECCION C-C ADMINISTRACION
ESC.: 1:200

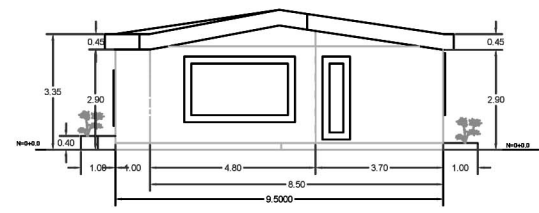

LATERAL IZQUIERDO ADMINISTRACION
ESC.: 1:200

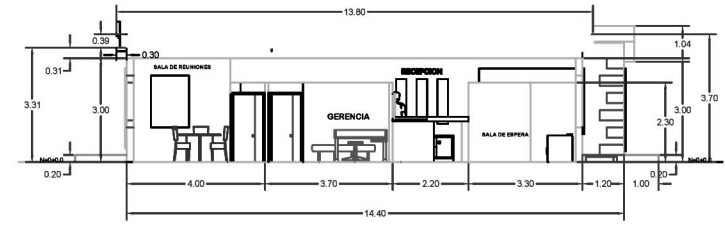

SECCION A-A ADMINISTRACION
ESC.: 1:200

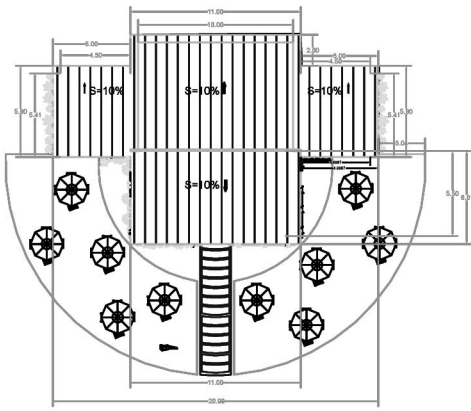

PLATA DE CONJUNTO
CAFETERIA
ESC.: 1:200

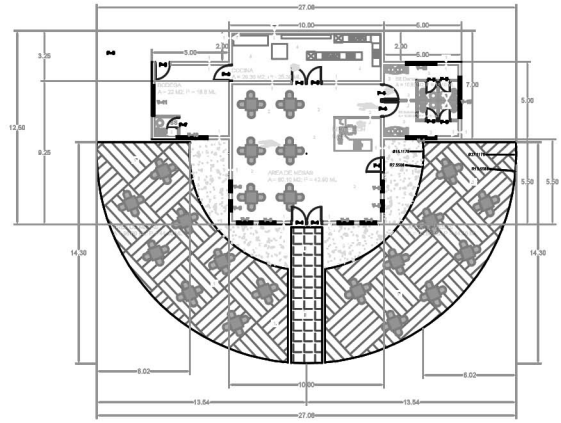

PLANTA ACABADO
CAFETERIA
ESC.: 1:200

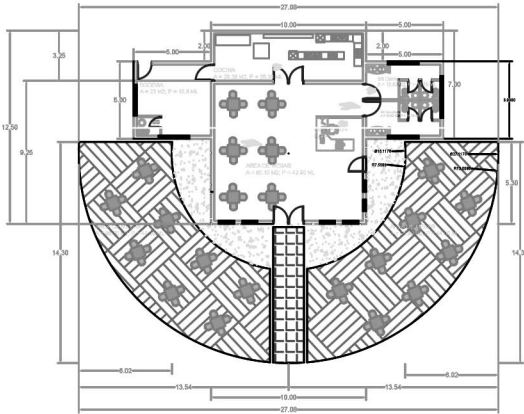

PLANTA ARQUITECTONICA
CAFETERIA
ESC.: 1:200

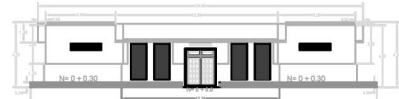

FACHADA PRINCIPAL
CAFETERIA
ESC.: 1:200



POSTERIOR
CAFETERIA
ESC.: 1:200

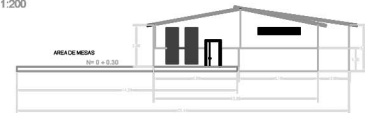

LATERAL DERECHO
CAFETERIA
ESC.: 1:200

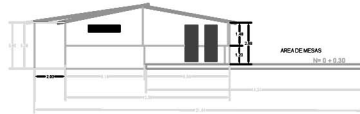

LATERAL IZQUIERDO
CAFETERIA
ESC.: 1:200

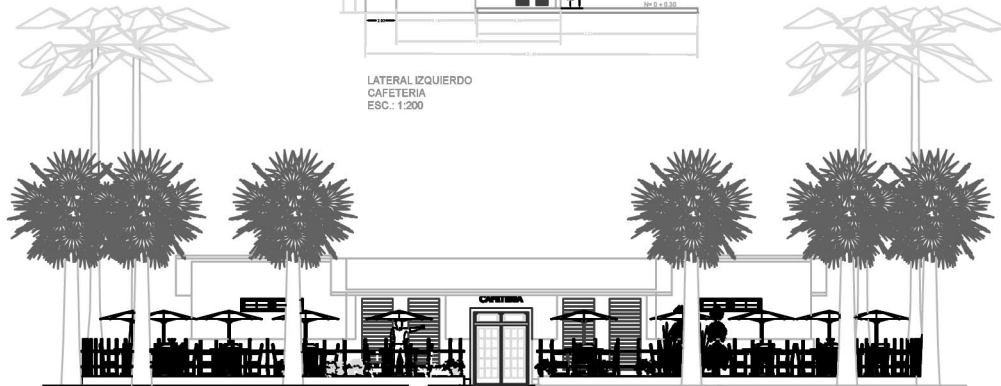

FACHADA PRINCIPAL
CAFETERIA
ESC.: 1:100



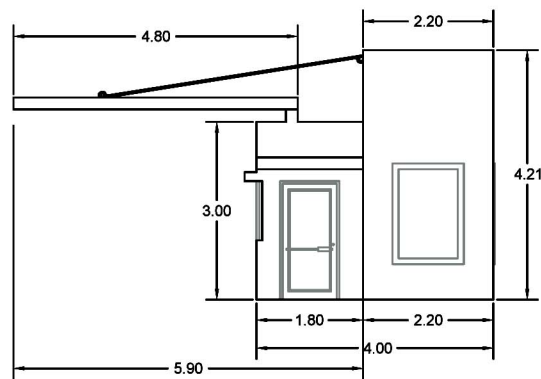

FACHADA PRINCIPAL
CASETA DE VIGILANCIA
ESC. 1:100

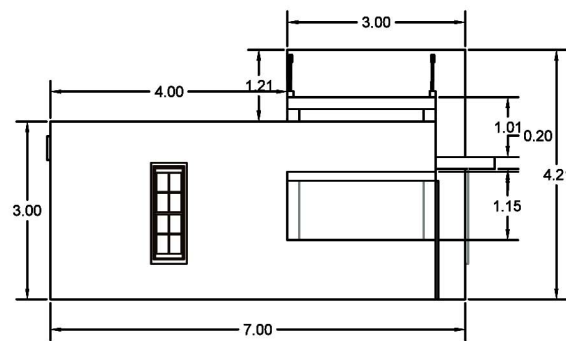

LATERAL IZQUIERDO
CASETA DE VIGILANCIA
ESC. 1:100

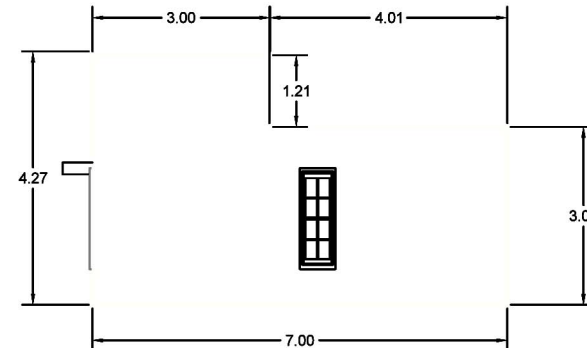

LATERAL DERECHO
CASETA DE VIGILANCIA
ESC. 1:100

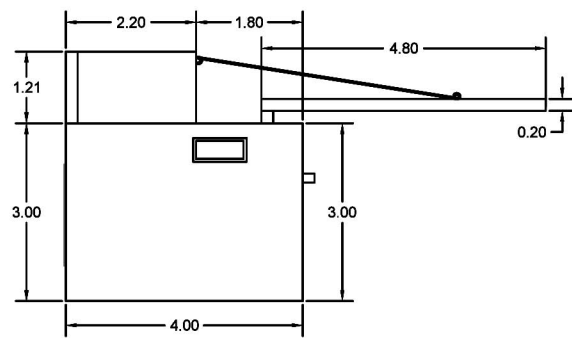

ELEVACION POSTERIOR
CASETA DE VIGILANCIA
ESC. 1:100

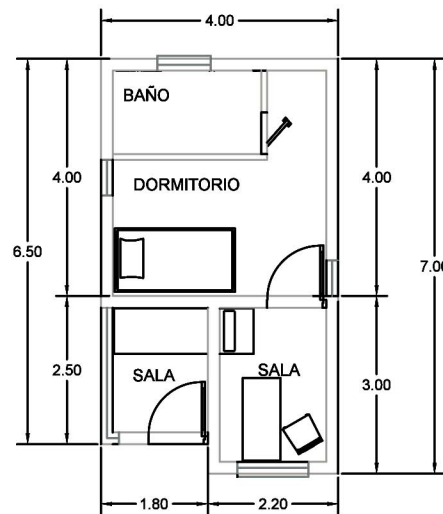

PLANTA ARQUITECTONICA
CASETA DE VIGILANCIA
ESC. 1:100

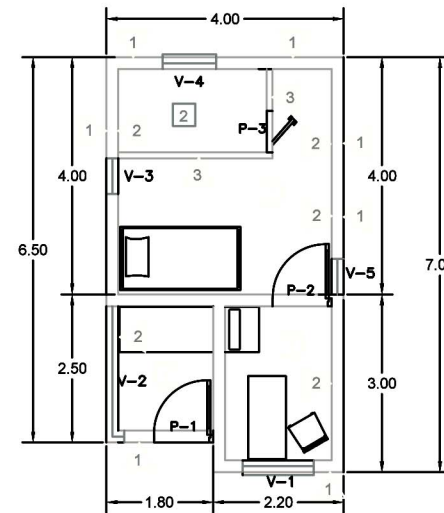

PLANTA DE ACABADOS
CASETA DE VIGILANCIA
ESC. 1:100

PUERTAS									
CLAVE	ANCHO	ALTO	No HOJAS	CANT.	UBICACION	DESCRIPCION			
P-1	1.00	2.00	1	1	ENTRADA PRINCIPAL	PUERTA DE VIDRIO			
P-2	1.00	2.00	1	1	DORMITORIO	PUERTA DE MADERA			
P-3	0.70	2.00	1	1	BAÑO	PUERTA DE MADERA			

VENTANAS									
CLAVE	ANCHO	ALTO	AREA	REPISA	No CUERPOS	CANT.	UBICACION	DESCRIPCION	
V-1	1.00	1.50	1.50M2	0.60M2	1	1	ENTRADA PRINCIPAL	VENTANA DE VIDRIO	
V-2	2.40	1.00	2.40M2		1	1	LATERAL IZQUIERDO	VENTANA DE VIDRIO	
V-3	0.80	1.70	1.02M2	0.80	1	1	LATERAL IZQUIERDO	VENTANA DE VIDRIO CON MARCOS DE MADERA	
V-4	1.50	1.00	1.50M2	0.80	1	1	POSTERIOR	VENTANA DE VIDRIO	
V-5	0.80	1.70	1.02M2	0.80	1	1	LATERAL DERECHO	VENTANA DE VIDRIO	

CUADRO DE ACABADOS	
PISOS	
	PISO CERAMICO
2	PISO CERAMICO ANTIDESLIZANTE DE 10x10 BAÑO
PAREDES	
1	PARED DE BLOQUE DE 20x20x40
2	PARED REPELLADA AFINADA Y PINTADA
3	PARED DE BLOQUE DE 10X10X40

UNIVERSIDAD
DE EL SALVADOR

NOMBRE DEL PROYECTO:

PROPUESTA DE DISEÑO ANTEPROYECTO ARQUITECTÓNICO DE PARQUE ACUÁTICO - ECOLÓGICO
DE HACIENDA EL PLATANAR, MUNICIPIO DE MONCAGUA DEPARTAMENTO DE SAN MIGUEL

No

ASESOR

ARQ. RICARDO RÍOS

INTEGRANTES

BR. CAÑAS GARCIA, KRISYA DAMARI

DESCRIPCIONES

ESCALAS

AREA

CIUDAD UNIVERSITARIA, OCTUBRE 2013

BR. GRANADOS MEMBREÑO, GRICELDA ELIZABETH

CASETA DE VIGILANCIA

INDICADAS

0.00 M2

0.00 V2

4/11



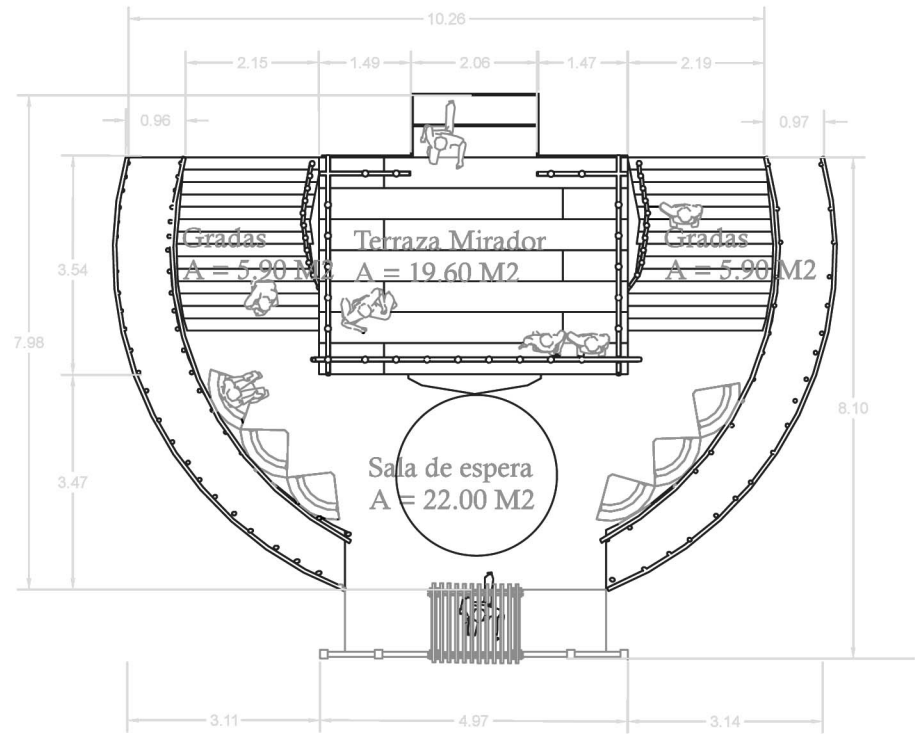

Planta de Conjunto
Recepcion General
Esc. 1:50

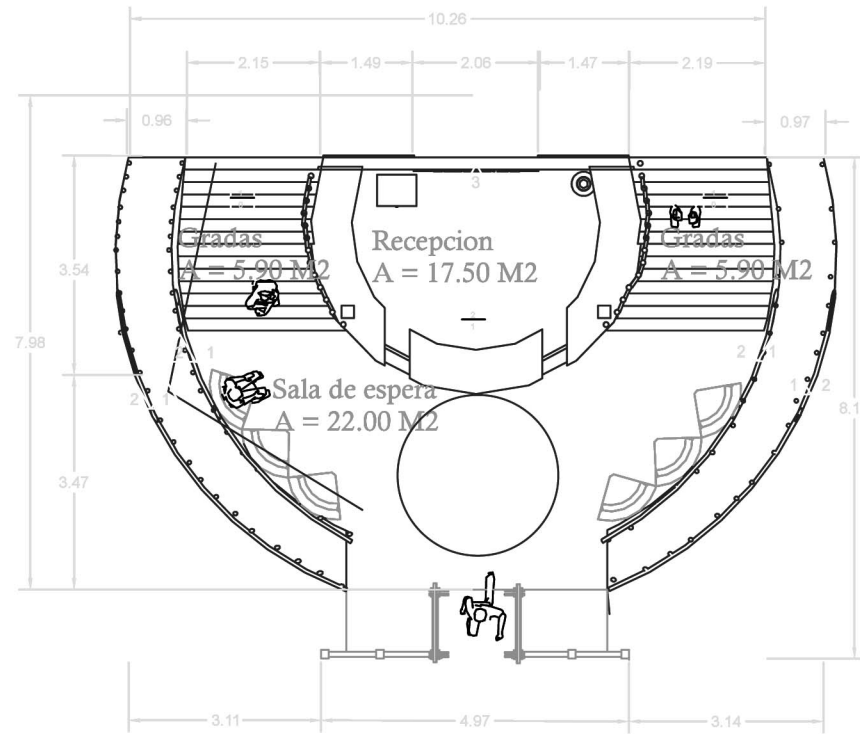

Planta Arquitectonica y de Acabados
Recepcion General
Esc. 1:50

CUADRO DE ACABADOS	
PISO Y TECHO	
---	PISO CERAMICO DE 30x30 cm ANTEDESIZANTE
---	PISO DE MADERA
---	TECHO DE MADERA
PAREDES	
1	SARANDA DE MADERA
2	PARED DE LADRILLO DE BARRO COLOCADO DE CANTO
3	MURO DE BLOQUE DE CONCRETO

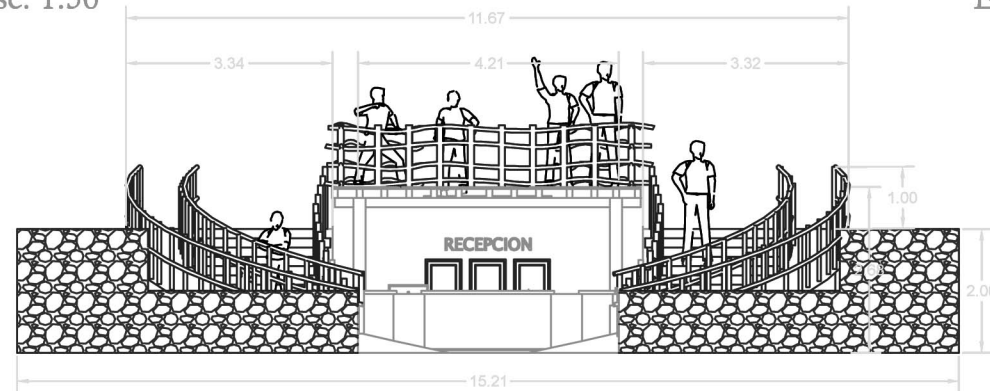

Elevacion Principal
Recepcion General
Esc. 1:50

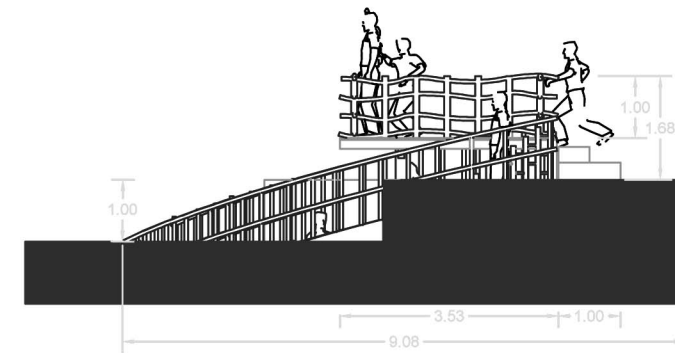

Elevacion Lateral
Recepcion General
Esc. 1:50

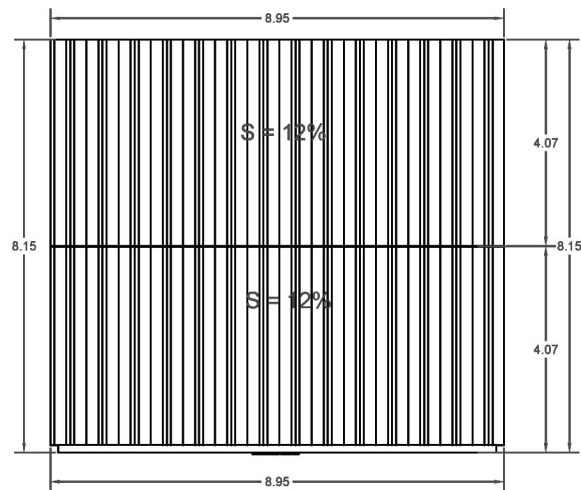

PLANTA DE CONJUNTO
SERVICIOS SANITARIOS
ESC.: 1:125

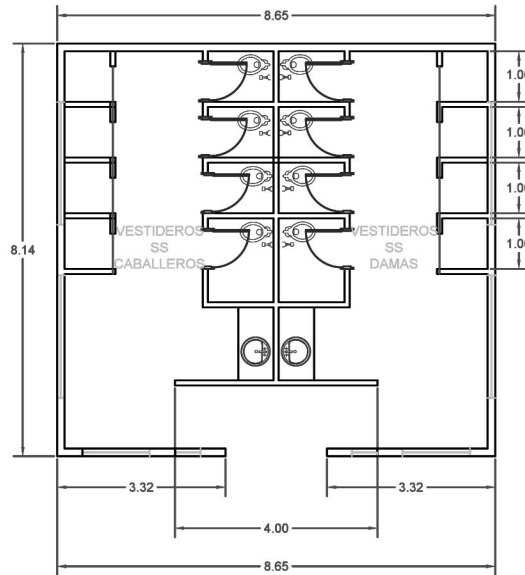

PLANTA ARQUITECTONICA
SERVICIOS SANITARIOS
ESC.: 1:125

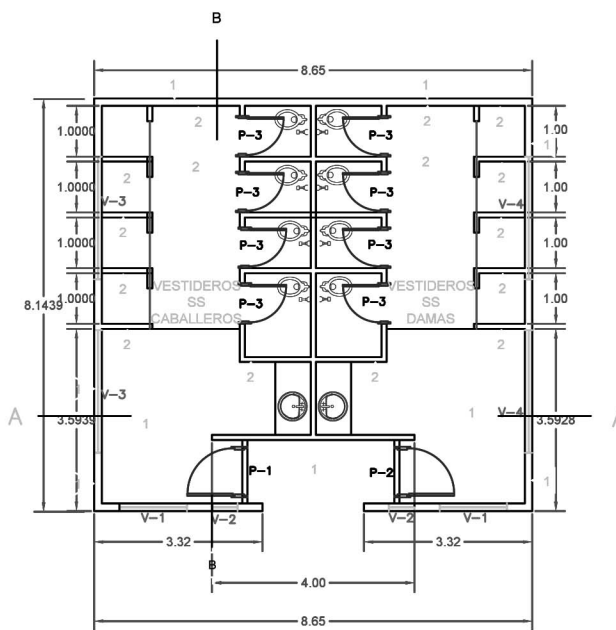

PLANTA ACABADO
SERVICIOS SANITARIOS
ESC.: 1:125

VENTANAS									
CLAVE	ANCHO	ALTO	AREA	REPISA	No CUERPOS	CANT.	UBICACION	DESCRIPCION	
V-1	1.33	0.30	0.30M2	2.00	1	2	FACHADA PRINCIPAL	VENTANA DE VIDRIO	
V-2	0.50	1.60	0.80M2	0.50	1	2	FACHADA PRINCIPAL	VENTANA DE VIDRIO	
V-3	2.42	0.60	1.45M2	2	1	2	LATERAL DERECHO	VENTANA DE VIDRIO	
V-4	2.42	0.60	1.45M2	2	1	2	LATERAL IZQUIERDO	VENTANA DE VIDRIO	

PUERTAS							
CLAVE	ANCHO	ALTO	No HOJAS	CANT.	UBICACION	DESCRIPCION	
P-1	1.00	2.00	1	1	ENTRADA PRINCIPAL	PUERTA DE VIDRIO	
P-2	1.00	2.00	1	1	ENTRADA PRINCIPAL	PUERTA DE VIDRIO	
P-3	1.00	2.00	1	8	BAÑO	PUERTA DE MADERA	

CUADRO DE ACABADOS	
PISOS	
1	PISO CERAMICO DE 30x30 cms ANTIDESLIZANTE PARA BAÑO
2	PISO CERAMICO DE 30x30 cms ANTIDESLIZANTE PARA BAÑO
PAREDES	
1	PARED DE BLOQUE 20X20X40
2	PARED REPELLADA , AFINADA Y PINTADA (R.A.P.) DE 10X20X40

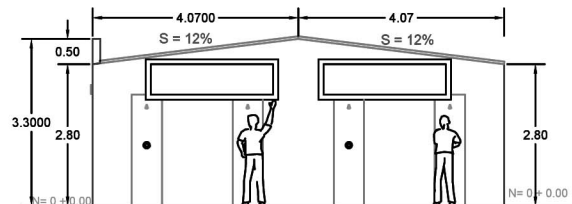

LATERAL DERECHO
SERVICIOS SANITARIOS
ESC.: 1:125

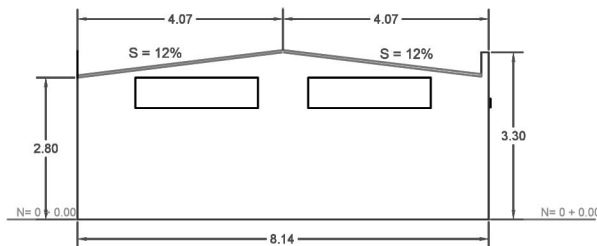

LATERAL IZQUIERDO
SERVICIOS SANITARIOS
ESC.: 1:125

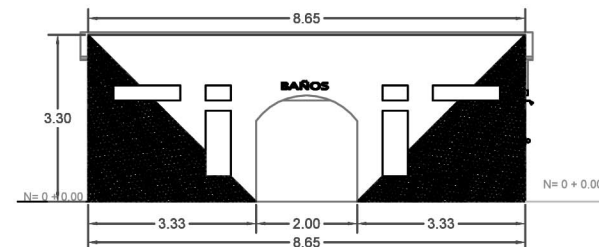

ELEVACION PRINCIPAL
BATERIA SANITARIA
ESC.1:75

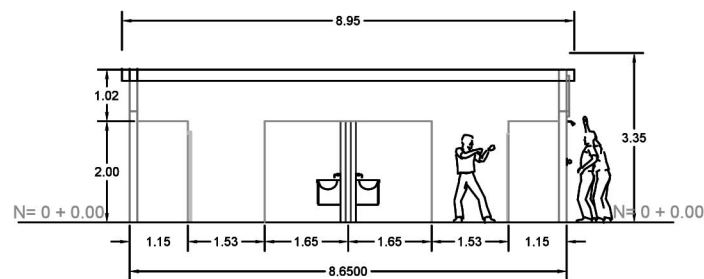

SECCION A-A
SERVICIOS SANITARIOS
ESC.: 1:125

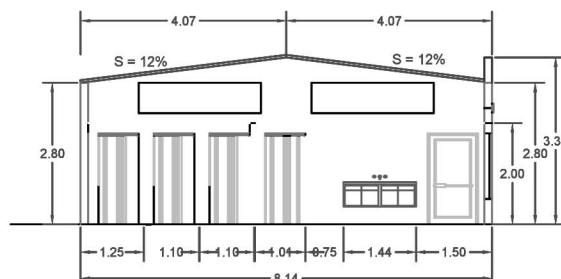

SECCION B-B
SERVICIOS SANITARIOS
ESC.: 1:125

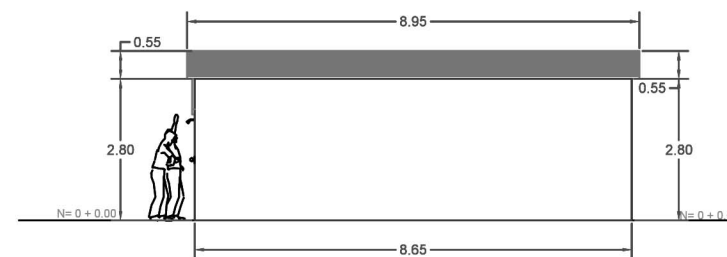

ELEVACION POSTERIOR
SERVICIOS SANITARIOS
ESC.: 1:125

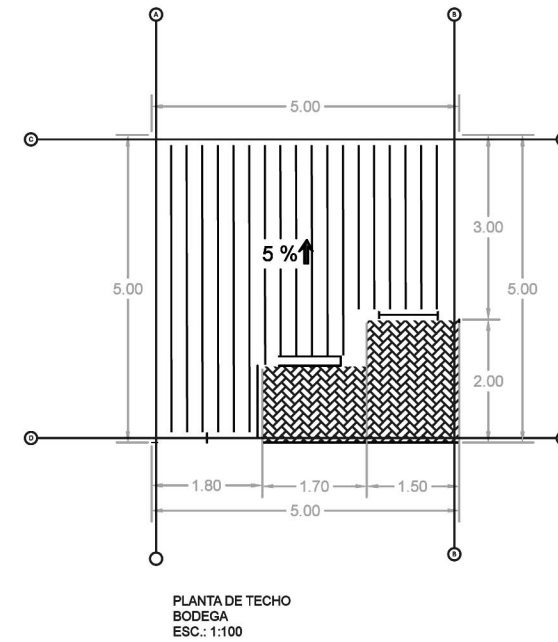
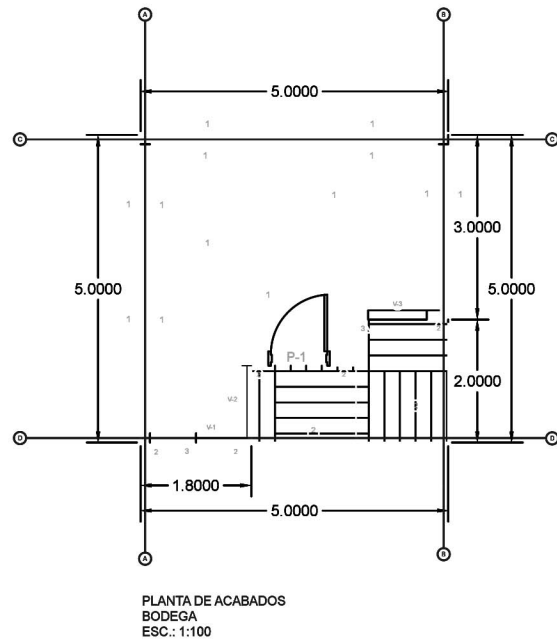
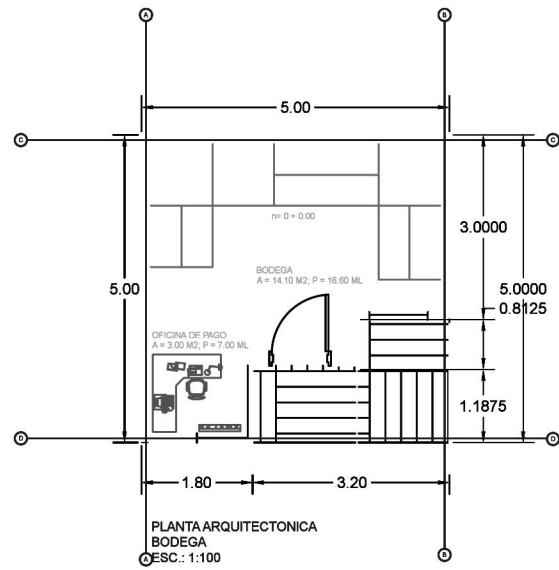

CUADRO DE ACABADOS	
PISOS	
1	PISO CERAMICO DE 30x30 cms.
2	BALDOSA DE COLOR
PAREDES	
1	PARED REPELLADA , AFINADA Y PINTADA (R.A.P.)
2	ENCHAPE DE DE PIEDRA LAJA
3	DETALLE DE MADERA

PUERTAS							
CLAVE	ANCHO	ALTO	No HOJAS	CANT.	UBICACION	DESCRIPCION	
P-1	1.00	2.00	1	1	ENTRADA PRINCIPAL	PUERTA DE MADERA	

VENTANAS									
CLAVE	ANCHO	ALTO	AREA	REPISA	No CUERPOS	CANT.	UBICACION	DESCRIPCION	
V-1	0.90	1.50	1.35M2	0.50	1	1	FACHADA PRINCIPAL	VENTANA DE VIDRIO	
V-2	1.25	1.50	1.87M2	0.50	1	1	FACHADA PRINCIPAL	VENTANA DE VIDRIO	
V-3	1.00	1.50	1.50M2	0.50	1	1	FACHADA PRINCIPAL	VENTANA DE VIDRIO	

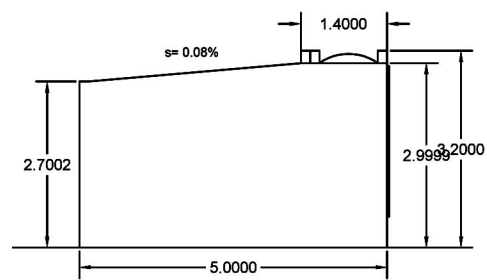

LATERAL IZQUIERDO
BODEGA
ESC.: 1:100

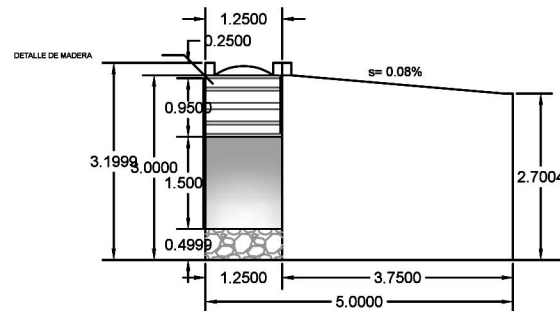

LATERAL DERECHO
BODEGA
ESC.: 1:100

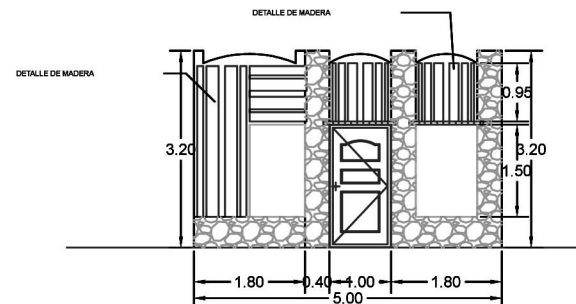

FACHADA PRINCIPAL
BODEGA
ESC.: 1:100

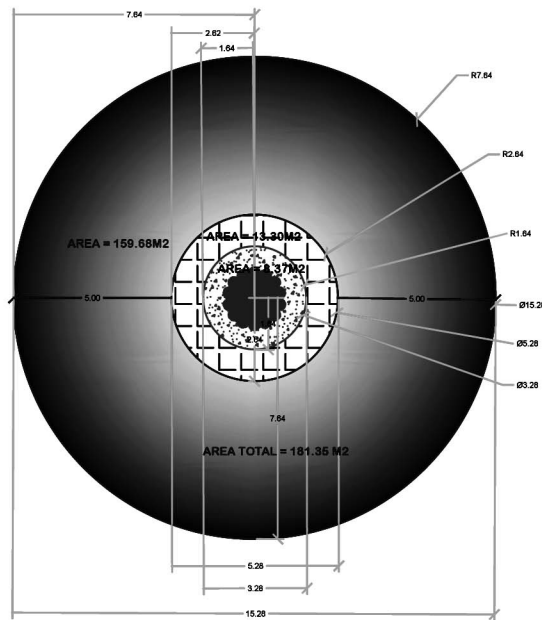

PLANTA ARQUITECTONICA
PISCINA PARA NIÑOS
ESC. 1:200

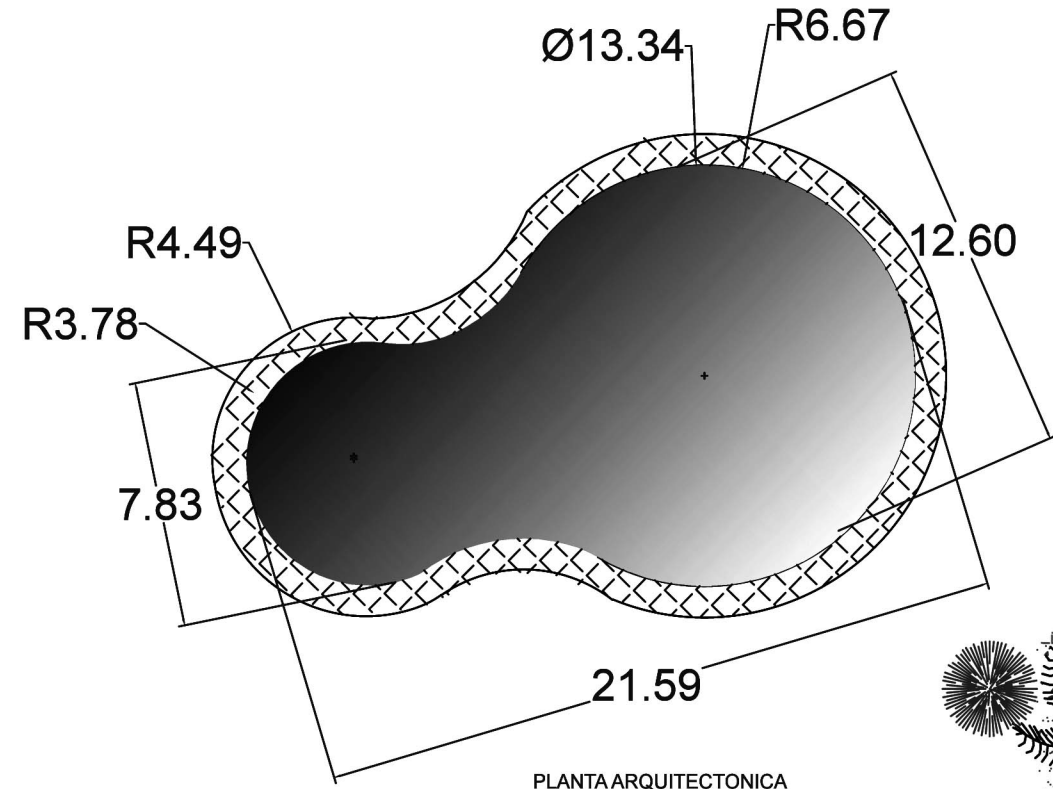

PLANTA ARQUITECTONICA
ESTANQUE DE TILAPIAS
ESC.: 1:200

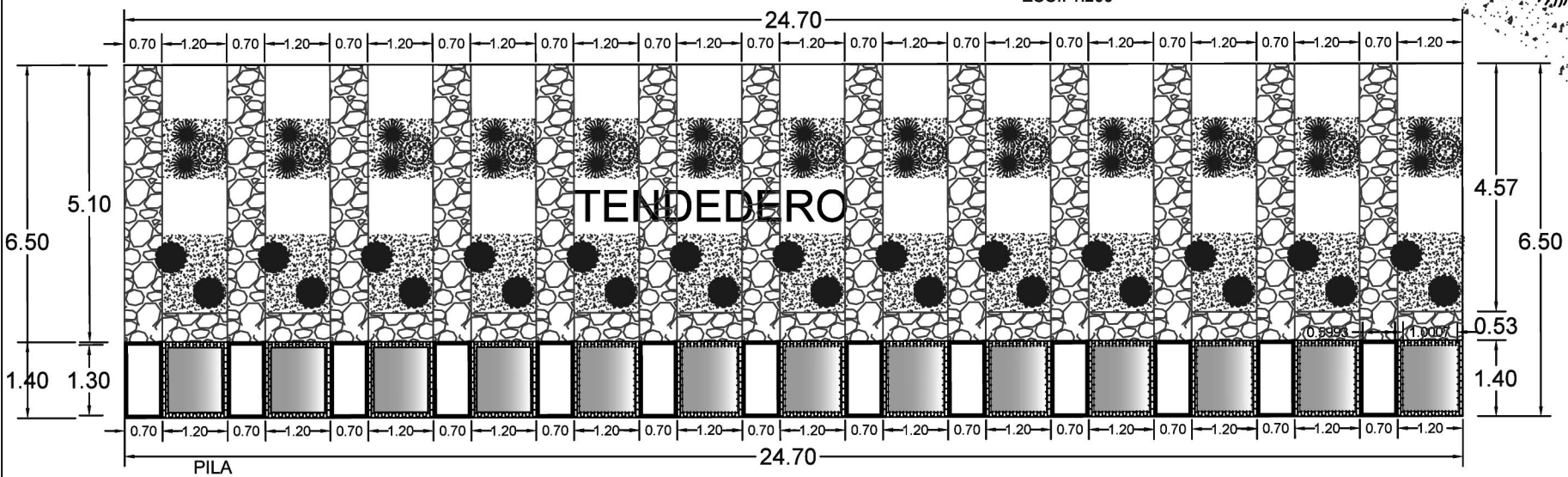

PLANTA ARQUITECTONICA
LAVADEROS PUBLICOS
ESC-1:100

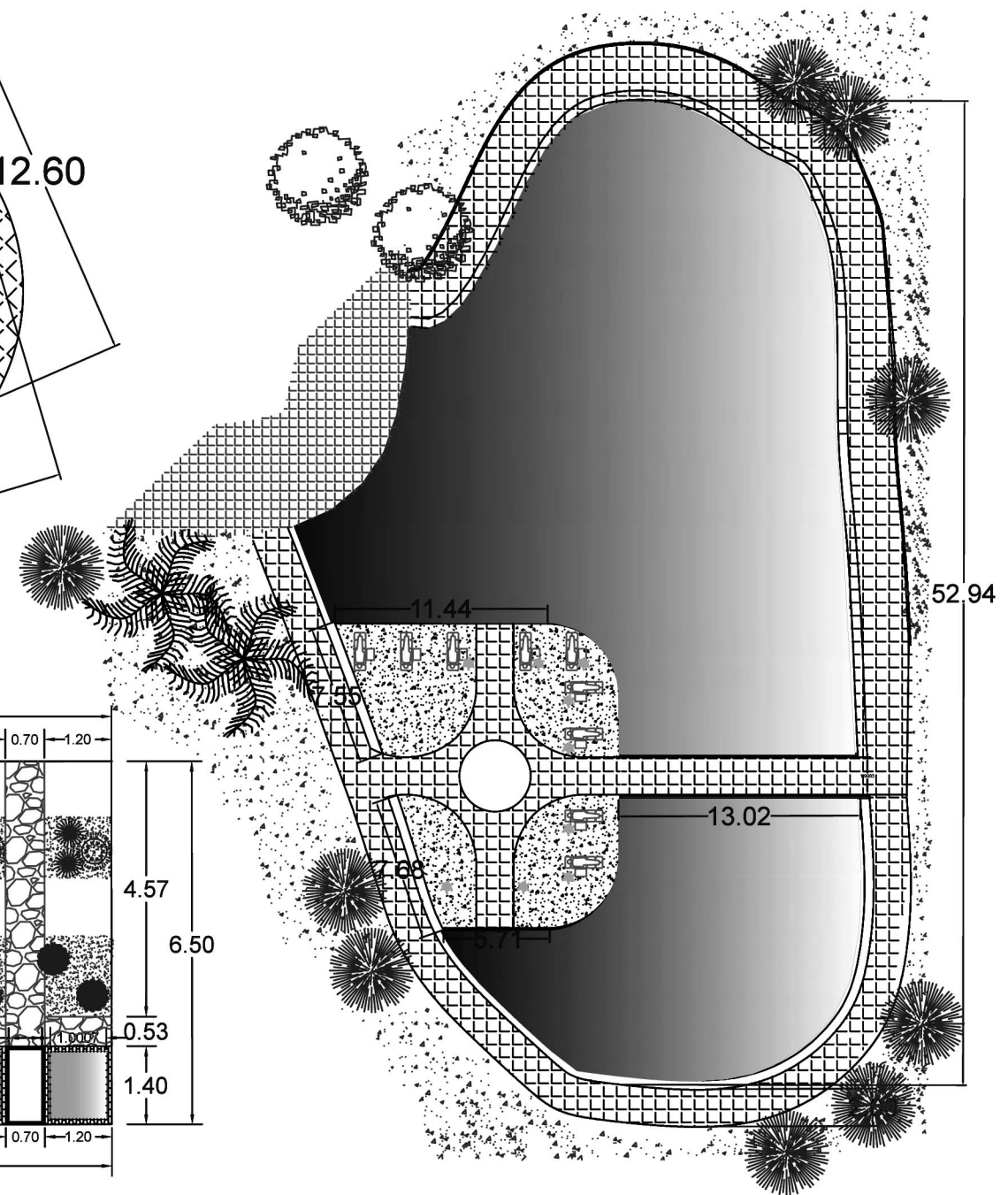

PLANTA ARQUITECTONICA
PISCINA PARA ADULTOS
ESC.: 1:300



NOMBRE DEL PROYECTO:

ASESOR: ARQ. RICARDO RIOS

CIUDAD UNIVERSITARIA, OCTUBRE 2013

PROPUESTA DE DISEÑO ANTEPROYECTO ARQUITECTÓNICO DE PARQUE ACUÁTICO - ECOLÓGICO DE HACIENDA EL PLATANAR, MUNICIPIO DE MONCAGUA DEPARTAMENTO DE SAN MIGUEL

INTEGRANTES: BR. CAÑAS GARCIA, KRISYA DAMARI; BR. GRANADOS MEMBREÑO, GRICELDA ELIZABETH

DESCRIPCIONES	ESCALAS	AREA
AREA DE PISCINA Y LAVANDERIA	INDICADAS	0.00 M2 / 0.00 V2



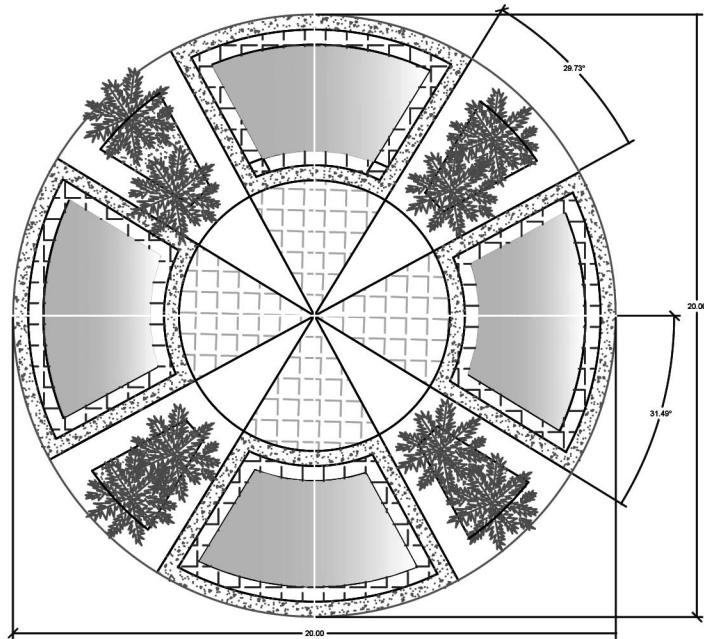

Planta Arquitectonica
Plaza de Bienvenida
Esc. 1:200

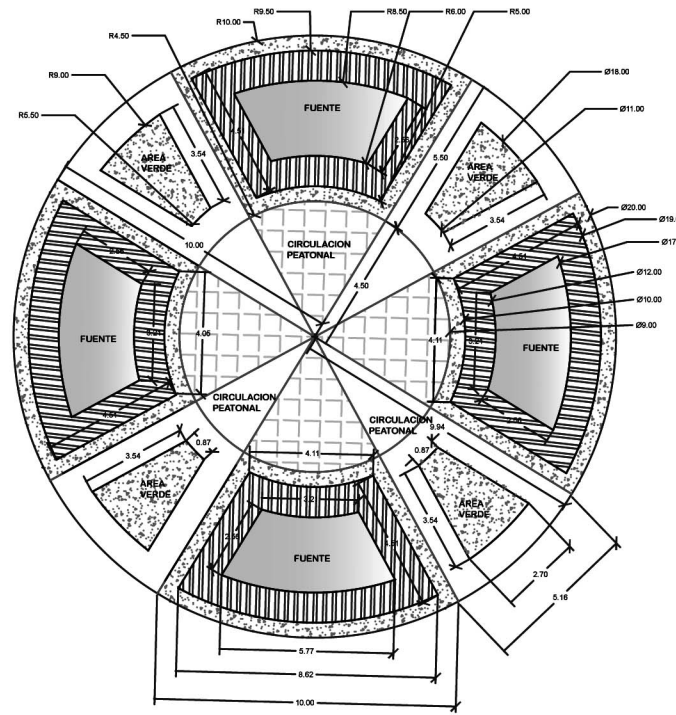

PLANTA ARQUITECTONICA
PLAZA
ESC. 1:200

CUADRO DE AREAS	
DESCRIPCION	M2
PLAZA DE BIENVENIDA	311.00 M2
CANCHA DE BASQUETBOL	350.00 M2

<i>Especificaciones Técnicas</i>	
<i>Plaza de Bienvenida</i>	<i>Cancha de Basquetbol</i>
Ftso de baldosa de colores de 10x10cm	Ftso de Concreto
Acabado de madera teca en (FUENTE)	Graderio con piso de baldosa de 10x10cm

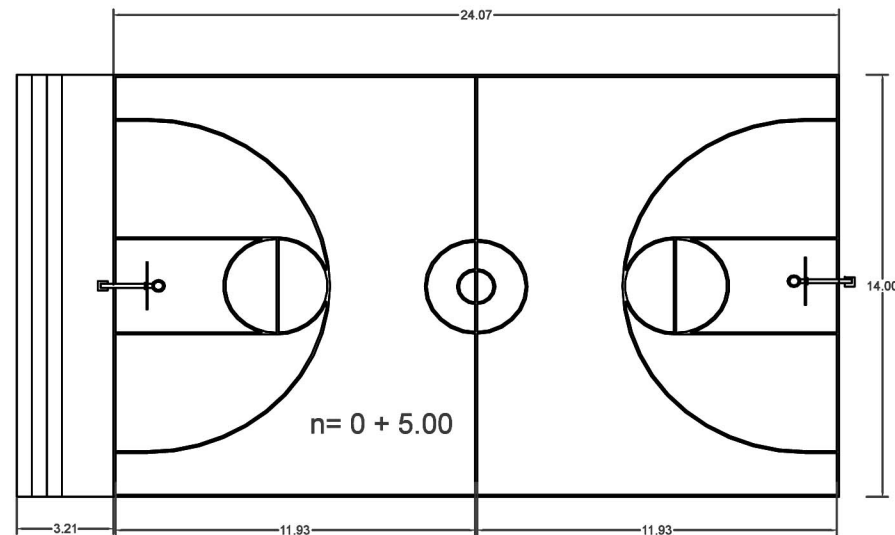

PLANTA ARQUITECTONICA
CANCHA DE BASQUETBOL
ESC.: 1:100

UNIVERSIDAD
DE EL SALVADOR

NOMBRE DEL PROYECTO:

PROPUESTA DE DISEÑO ANTEPROYECTO ARQUITECTÓNICO DE PARQUE ACUÁTICO - ECOLÓGICO DE HACIENDA EL PLATANAR, MUNICIPIO DE MONCAGUA DEPARTAMENTO DE SAN MIGUEL

No

ASESOR: ARQ. RICARDO ORTEZ RIOS

INTEGRANTES

BR. CAÑAS GARCIA, KRISYA DAMARI

DESCRIPCIONES

ESCALAS

AREA

CIUDAD UNIVERSITARIA, OCTUBRE 2013

BR. GRANADOS MEMBREÑO, GRICELDA ELIZABETH

PLAZA DE BIENVENIDA Y CANCHA DE BASQUETBOL

INDICADAS

0.00 M2

0.00 V2

9/11



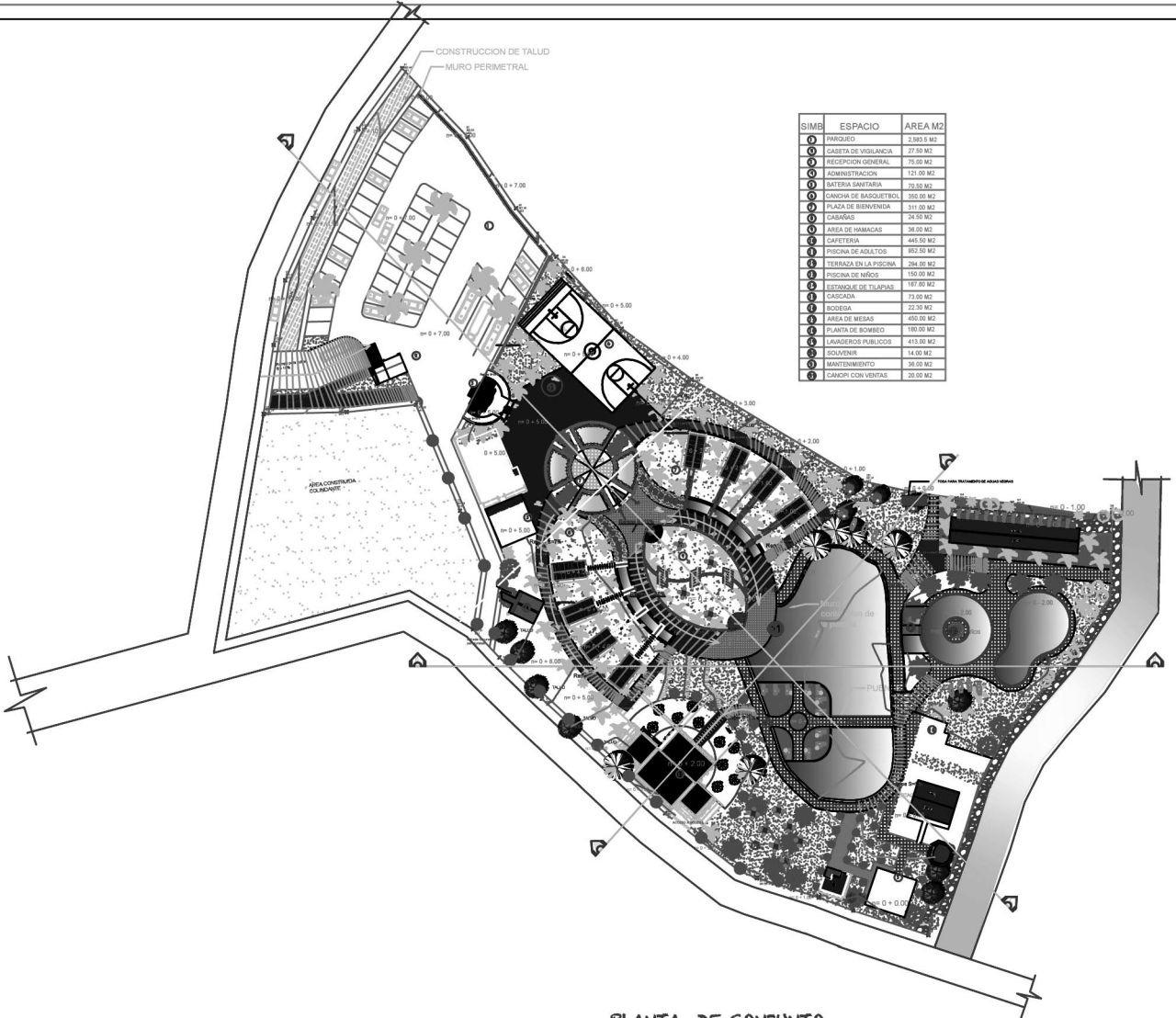

SIMB	ESPACIO	AREA M2
①	PARKING	2,583.5 M2
②	CASETA DE VIGILANCIA	27.00 M2
③	RECEPCION GENERAL	75.00 M2
④	ADMINISTRACION	121.00 M2
⑤	MATERIA SANITARIA	70.00 M2
⑥	CANCHA DE BASQUETEBOL	350.00 M2
⑦	PLAZA DE RECREACION	311.00 M2
⑧	CANALAS	34.00 M2
⑨	AREA DE HAMACAS	38.00 M2
⑩	CAFETERIA	445.00 M2
⑪	PISCINA DE ADULTOS	802.00 M2
⑫	TERRAZA EN LA PISCINA	294.00 M2
⑬	PISCINA DE NIÑOS	100.00 M2
⑭	ESTANQUE DE TILAPIAS	187.00 M2
⑮	CASCADA	73.00 M2
⑯	MOJEDA	22.00 M2
⑰	AREA DE MESAS	400.00 M2
⑱	PLANTA DE BOMBEO	100.00 M2
⑲	LAVADEROS PUBLICOS	413.00 M2
⑳	SOUVENIR	14.00 M2
㉑	MANTENIMIENTO	38.00 M2
㉒	CANOPY CON VENTAS	20.00 M2

PLANTA DE CONJUNTO
EL PLATANAR
ESC. 1: 600

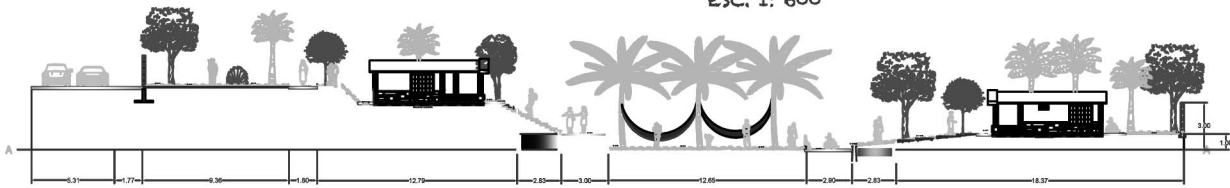

CORTE GENERAL
SECCION A-A
ESC. 1:200



CORTE GENERAL
SECCION B-B
ESC. 1:325

UNIVERSIDAD
DEL SALVADOR

NOMBRE DEL PROYECTO:

PROPUESTA DE DISEÑO ANTEPROYECTO ARQUITECTÓNICO DE PARQUE ACUÁTICO - ECOLÓGICO
DE HACIENDA EL PLATANAR, MUNICIPIO DE MONCAGUA DEPARTAMENTO DE SAN MIGUEL

No

ASESOR: AIDA RICHARTEZ-BON

INTEGRANTES:

BR. CAÑAS GARCIA, KRISSYA DAMARI
BR. GRANADOS MEMBREÑO, GRICELDA ELIZABETH

DESCRIPCIONES:

ESCALAS:

AREA:

10/11

© 2016 UNIVERSIDAD DEL SALVADOR

PLANTA DE CONJUNTO
CORTE GENERAL A-A Y B-B

INDICADAS: 0.00 M2, 0.00 M2



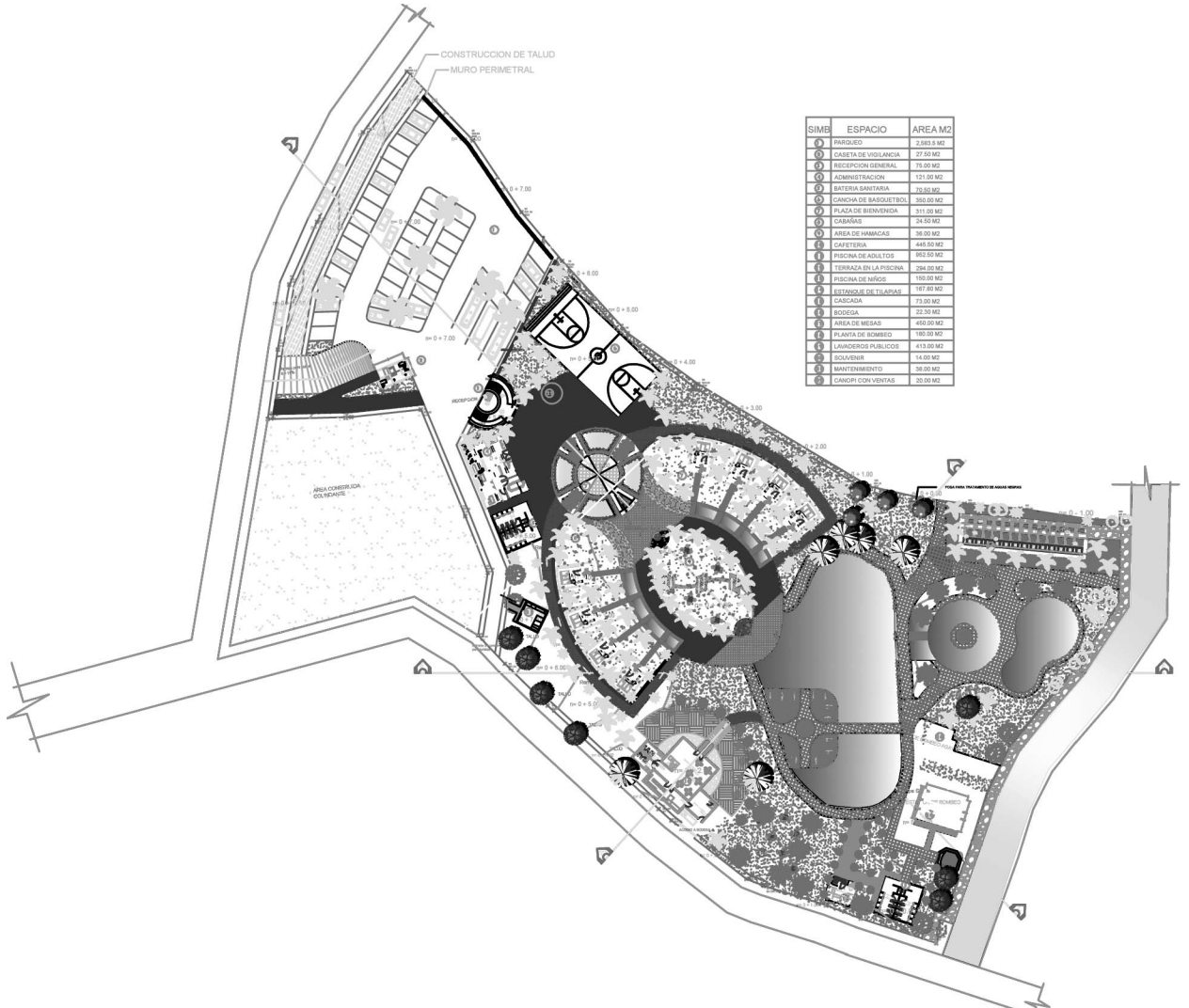

SIMB	ESPACIO	AREA M2
1	PARKING	2,663.8 M2
2	CABEZA DE VOLCANES	27.00 M2
3	RESEPCION GENERAL	79.50 M2
4	ADMINISTRACION	121.00 M2
5	BATERIA SANITARIA	70.50 M2
6	CANCHA DE BASKETBOL	360.00 M2
7	PLAZA DE BIENVENIDA	311.00 M2
8	CABAÑAS	24.50 M2
9	AREA DE HAMACAS	36.00 M2
10	CAFETERIA	445.00 M2
11	PISCINA DE ADULTOS	602.00 M2
12	TERRAZA EN LA PISCINA	264.00 M2
13	PISCINA DE NIÑOS	150.00 M2
14	BATINOS DE TIRADAS	157.00 M2
15	CASACA	73.00 M2
16	BODEGA	22.50 M2
17	AREA DE MESAS	450.00 M2
18	PLANTA DE SOMBRA	1100.00 M2
19	LAUNDERS PUBLICOS	413.00 M2
20	ESQUELIER	14.00 M2
21	MANTENIMIENTO	36.00 M2
22	CANOPY CON VENTAS	20.00 M2

PLANTA ARQUITECTONICA DE CONJUNTO
EL PLATANAR
ESC. 1: 600

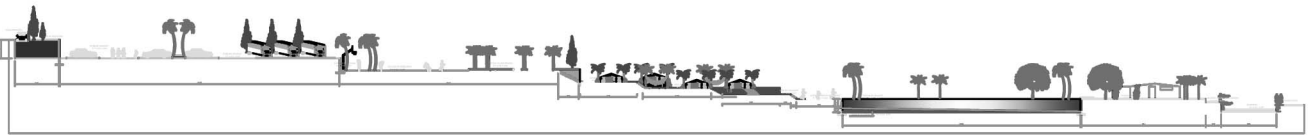

CORTA GENERAL
SECCION C-C
ESC. 1:600

PERSPECTIVAS EXTERIORES

CASETA DE VIGILANCIA



CASETA DE VIGILANCIA



RECEPCION



RECEPCION



ADMINISTRACION



ADMINISTRACION





BATERIA SANITARIA

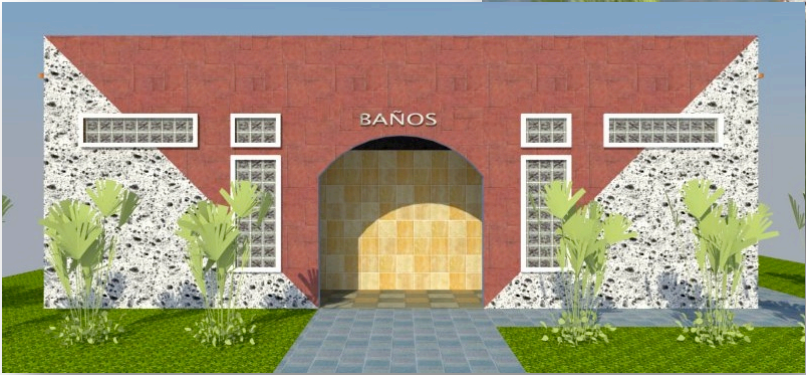

CANCHA DE BASQUETBOL



PLAZA DE BIENVENIDA



CABAÑA DE MADERA



PERSPECTIVAS INTERIORES

CABAÑA DE MADERA



CAFETERIA



CAFETERIA





PISCINA DE AGUA NATURAL

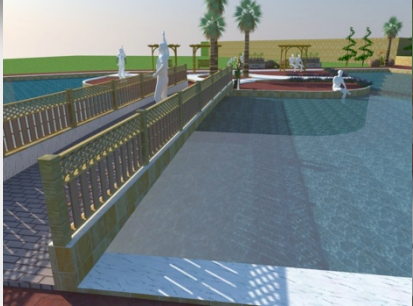

PISCINA DE NIÑOS Y
ESTANQUE DE TILAPIAS



B O D E G A



LAVADEROS PUBLICOS



PERSPECTIVAS GENERALES







CONCLUSION

Para realizar un proyecto acuático-ecológico, es necesario el estudio profundo de diferentes temas que intervienen en su desarrollo. El Platanar tiene muchas ventajas de cómo sacarle provecho al ecoturismo y tomarse de la mano de organizaciones afines al desarrollo turístico del país.

A medida avanza el desarrollo, crece la necesidad de crear centros recreativos para la sociedad, es por eso que tal proyecto tiene la visión futurista de ser un icono para los jóvenes y una nueva propuesta de diversión.

Es un reto grande el querer desarrollarlo, pero se debe recordar que este es un proyecto que a largo plazo habrá sido auto-pagado, porque los fondos que se recaudaran saldrán de los mismos espacios con los que cuenta, por ejemplo el alquiler de cabañas, alquiler de caña de pescar para utilizarlo en el estanque de peces, etc., además de ser un atractivo local.

GLOSARIO

ADESCO: Asociación de Desarrollo Comunal del Platanar

AGAVE: empresa dedicada a la fabricación de productos derivados de la fibra del henequén y el kenáf, tienen como principal producto los sacos.

ARARCEP: Asociación Rural Para la Defensa, Desarrollo, Distribución y Administración de Agua Potable del Cantón El Platanar

HENEQUÉN: El henequén (*Agave fourcroydes*) es una planta monocotiledónea, del género de los agaves, perteneciente a la familia de las Agavaceae. Es originario de Yucatán, en donde fue llamado Ki.

KENÁF: El kenaf (*Hibiscus cannabinus*, L.) es una dicotiledónea emparentada con el gombo; pertenece a la familia de la Malvaceae, la cual comprende una gran variedad de especies diferenciadas por las características del cáliz. Es originaria del África Austral, donde se encuentran sus formas primitivas.

PRODEMORO: Proyecto de Desarrollo y Modernización Rural para las Regiones Central y Paracentral

PLANSABAR: Plan Nacional de Saneamiento Básico Rural



1.1 BIBLIOGRAFIA

INTERNET

- <http://www.elsalvador.travel/> Sitio oficial de turismo de El Salvador
- Repositorio Institucional de la Universidad de El Salvador.
- http://www.minvu.cl/opensite_20070223152342.aspx - Ley de Urbanismo y Construcción
- <https://maps.google.com.sv/> - Google Maps.
- <http://proyectoarbolessalesianos.blogspot.com/> - especies de arboles.
- <http://pendientedemigracion.ucm.es/info/diciex/programas/las-rocas/tiposderocas/principal1.html> - tipos de rocas.
- <http://es.wikipedia.org/wiki/Suelo> - tipos de suelos.
- <http://www.snet.gob.sv/> - Climatología
- http://www.marn.gob.sv/index.php?option=com_phocadownload&view=section&id=4&Itemid=255 - leyes y reglamentos ambientales.

LIBROS

- José Leonel Rivera Torres, El Salvador RETAZOS DEL AYER.
- José Leonel Rivera Torres, El Salvador DE LO QUE NO TE DAS CUENTA.