

UNIVERSIDAD DE EL SALVADOR
FACULTAD DE CIENCIAS Y HUMANIDADES
ESCUELA DE CIENCIAS SOCIALES
“Licenciado Gerardo Iraheta Rosales”



**FACTORES RELIGIOSOS Y POLÍTICOS QUE INCIDIERON EN LA
DESESTRUTURACIÓN DE LAS COMUNIDADES ECLESIALES DE BASE
EN EL SALVADOR: UNA REFLEXIÓN DESDE LO SOCIAL (1992- 2007)**

JULIA DEL CARMEN GARCIA REGALADO

INFORME FINAL DE INVESTIGACIÓN ELABORADO POR UNA ESTUDIANTE
EGRESADA PARA OPTAR AL GRADO DE LICENCIATURA EN SOCIOLOGÍA

DOCENTE DIRECTOR
LICENCIADO JUAN FRANCISCO SERAROLS RODAS

COORDINADORA GENERAL DE PROCESOS DE GRADUACIÓN
MASTER MARÍA DEL CARMEN ESCOBAR CORNEJO

15 DE ABRIL DE 2009

CIUDAD UNIVERSITARIA, SAN SALVADOR, EL SALVADOR

AUTORIDADES DE LA UNIVERSIDAD DE EL SALVADOR

RECTOR:

Ingeniero Rufino Antonio Quezada Sánchez

VICE-RECTOR ACADÉMICO:

Arquitecto Miguel Ángel Pérez Ramos

VICE-RECTOR ADMINISTRATIVO:

Maestro Oscar René Navarrete Romero

SECRETARIO GENERAL:

Licenciado Douglas Vladimir Alfaro Chávez

AUTORIDADES DE LA FACULTAD DE CIENCIAS Y HUMANIDADES:

DECANO:

Licenciado José Raymundo Calderón Moran

VICE-DECANO:

Doctor Carlos Roberto Paz Manzano

SECRETARIO:

Maestro Julio César Grande Rivera

AUTORIDADES DE LA ESCUELA DE CIENCIAS SOCIALES

“Licenciado Gerardo Iraheta Rosales”

DIRECTOR:

Licenciado Rafael Mauricio Paz Narváez

COORDINADORA GENERAL DE PROCESOS DE GRADUACIÓN:

Master María del Carmen Escobar Cornejo

DOCENTE DIRECTOR:

Licenciado Juan Francisco Serarols Rodas

ÍNDICE

	PÁGS.
AUTORIDADES DE LA UNIVERSIDAD DE EL SALVADOR.....	ii
AGRADECIMIENTOS.....	viii
PRESENTACIÓN.....	lx
INTRODUCCIÓN.....	xi
PRIMERA PARTE:	
INFORME FINAL DE INVESTIGACION.....	
1. LAS CONDICIONES HISTORICAS Y FACTORES RELIGIOSOS DEL SURGIMIENTO DE LAS COMUNIDADES ECLESIALES DE BASE EN EL SALVADOR 1960-1991.....	xii
1.1. ANTECEDENTES HISTORICOS ORIGEN DE LAS COMUNIDADES ECLESIALES DE BASE EN EL SALVADOR 1960 - 1969.....	13
1.2. CARACTERISTICAS Y PRÁCTICA DE LAS COMUNIDADES ECLESIALES DE BASE EN EL SALVADOR 1970 – 1980.....	21
1.3. LA FORMACION DE UNA CONCIENCIA SOCIAL A LA LUZ DEL EVANGELIO: HACIA UNA CONVERSIÓN POLITICA REVOLUCIONARIA 1981 – 1991.....	38
2. RESISTENCIA Y RECONFORMACION DE LAS COMUNIDADES ECLESIALES DE BASE EN EL SALVADOR 1992-2007.....	59
2.1. RECONFORMACIONES Y TRANSFORMACIONES DE LAS COMUNIDADES ECLESIALES DE BASE EN EL SALVADOR EN EL NUEVO CONTEXTO ECONOMICO POLITICO DE 1992- 2007.....	60
2.2. LA NUEVA CONTEXTUALIZACION DE LAS COMUNIDADES ECLESIALES DE BASE EN EL SALVADOR Y SU RECONFORMACION.....	77
2.3. TENDENCIA ACTUALES DE LAS COMUNIDADES ECLESIALES DE BASE EN EL SALVADOR.....	92

3. PROPUESTA: ALIANZA EN COMUN DE LAS IGLESIAS PROGRESISTAS EN EL SALVADOR: RESPUESTA ESTRATEGICA FRENTE A LA DESESTIGMATIZACION DEL TRABAJO DE ORGANIZACIÓN.....	100
3.0. ANTECEDENTES Y PRINCIPIOS FUNDAMENTALES EN EL TRABAJO DE LAS COMUNIDADES ECLESIALES DE BASE EN EL SALVADOR CONSIDERADAS PARA LA PROPUESTA	106
3.1. IMPORTANCIA, OBJETIVOS, Y LINEAS ESTRATEGICAS PARA PROPUESTA DEL FORO - TALLER	115
3.2. PLANIFICACION DEL FORO TALLER: DESARROLLO ACTIVIDADES, COMPETENCIAS Y RESULTADOS ESPERADOS	121
3.3. CULTURA PARTICIPATIVA: LA ESTRUCTURACION DE UNA IGLESIA PROGRESISTA EN COMUN EN EL SALVADOR	124
3.4. ESTRATEGIAS METODOLOGICA PARA LA IMPLEMENTACION DE LA PARTICIPACION DE LOS SUJETOS SOCIALES.....	139
ANEXOS	142
1. LISTADO DE TABLAS.....	146
2. LISTA DE ESQUEMAS.....	148
3. LISTA DE GRAFICOS.....	150
4. GLOSARIO DE SIGLAS.....	150
REFERENCIAS BIBLIOGRAFICAS.....	153
SEGUNDA PARTE:	
DOCUMENTOS DE PLANIFICACION SOBRE EL PROCESO DE GRADO	
1 DIAGNOSTICO DEL PRESENTE SOBRE LOS MOVIMIENTOS SOCIALES EN EL SALVADOR 2007-2008.....	165
2. PLAN DE INVESTIGACION SOCIAL SOBRE MOVIMIENTOS SOCIALES EN EL SALVADOR 2007.....	195
3. PROYECTO DE INVESTIGACION DE LOS “FACTORES RELIGIOSOS Y POLITICOS QUE INCIDIERON EN LA DESESTRUCTURACION DE LAS COMUNIDADES ECLESIALES DE BASE EN EL SALVADOR: UNA REFLEXION DESDE LOS SOCIAL 1992- 2007”.....	222

AGRADECIMIENTOS

A Dios por darme la oportunidad de finalizar mis estudios, después de una dura prueba de salud y brindarme la fortaleza necesario para llegar a finalizar la presente investigación, a pesar de los momentos difíciles que he pasado junto con mi familia y amigos.

A mi familia, en especial a mi madre Maria Julia Regalado de García, en brindarme el apoyo incondicional en momentos difíciles y estar presente en todo momento en el transcurso de mi formación académica.

A mi asesor de tesis, Lic. Juan Francisco Serarols, por siempre recordarme finalizar este estudio de tesis, darme ánimo, en contribuir en la formación, ética, de forma comprometida y científica en la elaboración de la presente investigación

A las y los Docentes de la Escuela de Ciencias Sociales de la UES y demás profesionales, sacerdotes, religiosos y representantes de instituciones que me brindaron su apoyo en la elaboración de este trabajo.

Julia del Carmen García Regalado

PRESENTACIÓN

Es importante mencionar que al estudiar el origen de las diferentes organizaciones sociales que surgen en un período en El Salvador, que tienen como demandas la reivindicación de las igualdades sociales; de esta forma es que se investiga los “Movimientos Sociales y las Organizaciones” desde la década de los 70 en nuestro país.

En este contexto surge movimientos y organizaciones sobre: mujeres, populares de masas, trabajadores informales, religiosas, etc.

Durante la década 60 ¿qué? El primer ensayo de Comunidades Eclesiales de Base (CEB), consiste de dar a conocer el pensamiento social de la iglesia; en la década de 70 FECCAS...en la década del 80...? en la década del 90...? y en la década del 2000...?

En ese proceso que capta la direccionalidad y entorno de la problemática se realiza la aprehensión de la realidad en cuanto al origen, historicidad y prácticas, desde una perspectiva de la influencia internacional en la conformación y multiplicación de las CEB en El Salvador, en relación al Objeto posible; articulando los procesos socio políticos e ideológicos y su relación en los diferentes ámbitos que conforman la totalidad en el surgimiento funcionamiento y prácticas de las CEB, tanto antes y después de los “acuerdos de paz”,

En el Salvador en la última década 2000 se ha generado la conformación de organizaciones sociales motivados por la justicia social; en el caso de las “Comunidades Eclesiales de Base”, parten de la defensa de los derechos humanos la cual fue acompañada por la iglesia católica del momento mayo de 1972.

La influencia del contenido de los documentos “Vaticano II” y la “Teología de la liberación”, fueron determinantes para la creación de espacios participativos, a partir de las CEB, forma de organización de hacer iglesia con compromiso social, manera de hacer iglesia en comunidad, la cual era acompañada por sacerdotes, catequista y reconocida por dicha institución de gran relevancia de cualquier sociedad, situación que se presento en diferentes países de Latinoamérica.

Sin embargo dicho esfuerzo de organización desde las CEB se desvirtuó, por la participación de ex - miembros de estas en la lucha armada, situación que genero una persecución a estas y que ha significado un costo, en lograr el acompañamiento de esta, por parte de la iglesia institución.

A pesar que las CEB se encuentran marginadas en la actualidad, han mantenido un reconocimiento de trabajo y entrega por parte de algunas instituciones religiosas, ONG´s, Universidades entre otras instituciones, reconocimiento que es otorgado por estas, pero que a la vez carece de incidencia, importancia, y poco reconocimiento a nivel social, de su razón de ser, origen, historia, principio, entre otras que son fundamentales para el desarrollo de nuestra sociedad.

Después de los “acuerdos de paz”, según se estudia las CEB pasan a cerrar una página de la historia de El Salvador, para la iglesia institución, pero no es así para los sujetos sociales que las integran, por tener la oportunidad de establecer organización de base de forma libre, responsable y activa, en un contexto “democrático”.

Lo anterior motivó la presente investigación donde se aplicó el “Método de la Lógica del Descubrimiento” Este método permitió: la aprehensión del proceso del surgimiento de las CEB en El Salvador, según el contexto nacional e internacional que lo ha determinado; la articulación del proceso organizativo y las practicas de este movimiento religioso y el discurso de otros sujetos que impulsan la participación desde las CEB en territorio salvadoreño; y finalmente, facilito la construcción de una propuesta viable de fortalecimiento de la organización de carácter nacional con alianzas de iglesias progresistas para apoyar la continuidad de los objetivos y participación de la “Comunidades Eclesiales de Base”.

La investigación se realizó en tres fases: **La Planificación; la recolección de información y la redacción y elaboración de informe.** En la planificación se elaboró el **Plan de Trabajo y el Diagnostico del Presente**, en coordinación con el resto de estudiantes del Proceso de Graduación, documentos que sentaron la base para que cada grupo realizara su investigación específica; posteriormente, a nivel grupal, se elaboró el **Proyecto de Investigación Social** que conllevó a que se construyeran como objeto de la investigación propia “Factores Religiosos y Políticos que Incidieron en la Desestructuración de Las Comunidades Eclesiales de Base en El Salvador: Una Reflexión desde lo Social (1992-2007)” como un esfuerzo por conocer y comprender, desde una

perspectiva de la totalidad, el origen, desarrollo. Contradicciones y tendencias de este movimiento religioso y de la problemática que enfrenta

En la recolección de la información, se emplearon distintas técnicas de investigación social cuantitativa. Principalmente se utilizaron entrevistas, aplicando guías flexibles que permitió conocer diferentes perspectivas sobre la realidad y el sujeto estudiado. En la tercera fase se analizaron los datos, se redactó y elaboró el informe final de investigación, donde se presentaron los hallazgos y una propuesta de fortalecimiento

INTRODUCCIÓN

El Presente Informe Final de Investigación **FACTORES RELIGIOSOS Y POLÍTICOS QUE INCIDIERON EN LA DESESTRUCTURACIÓN DE LAS COMUNIDADES ECLESIALES DE BASE EN EL SALVADOR: UNA REFLEXIÓN DESDE LO SOCIAL (1992- 2007)**. Es producto de una estudiante del Proceso de Grado, cumplimiento con el requisito del “Reglamento General de Procesos de Graduación de la Universidad de El Salvador” para optar al título de Licenciatura en Sociología, que imparte la Escuela de Ciencias Sociales en Facultad de Ciencias y Humanidades.

El propósito de la presente investigación es conocer de una forma detallada el origen, conformación y prácticas de las comunidades, estos aspectos desde una perspectiva teórica social articulado con el contexto histórico en el que surgen y se desarrollan, destacar la importancia de la investigación en presentar de forma sistematizada la existencia, incidencia, aporte social y resistencia de la participación de miembros de las CEB en los diferentes momentos, así también se demuestra de forma clara la determinación por realizar un trabajo por la opción preferencial por los pobres en nuestro país. Contenido que no había sido considerado en desarrollar indagaciones desde la sociología.

Los tres capítulos que comprende la investigación están relacionado a lo que plantea el proyecto de investigación social, que hace alusión a los tres momentos de investigación, de los cuales cada uno responde a cada capítulo, en el caso del capítulo I se ha desarrollado la comprensión del “LAS CONDICIONES HISTORICAS Y FACTORES RELIGIOSOS DEL SURGIMIENTO DE LAS COMUNIDADES ECLESIALES DE BASE EN EL SALVADOR 1960-1991” Responde al estudio del presente-pasado, es decir, la historicidad de nuestro objeto de estudio. Por lo tanto comprende de un análisis

sostenido sobre los antecedentes de las teorías que influyeron al surgimiento de las Comunidades Eclesiales de Base (CEB).

En el capítulo II, aborda el presente – futuro, en donde se destaca la direccionalidad y tendencia de nuestro objeto; Partiendo de las prácticas de Las “Comunidades Eclesiales de Base” en El Salvador, aportes sociales en relación al surgimiento de demás organizaciones sociales en El Salvador y así poder identificar la tendencia y condiciones en que se desarrollan las CEB y de esta forma se denomina “RESISTENCIA Y RECONFORMACION DE LAS COMUNIDADES ECLESIALES DE BASE EN EL SALVADOR 1992 – 2007”.

El Capítulo III que esta relacionado a presente – proyecto, una propuesta de organización de carácter nacional, a partir del ecumenismo, cuyo nombre es “ALIANZA EN COMUN DE LAS IGLESIAS PROGRESISTA EN EL SALVADOR: RESPUESTA ESTRATEGICA FRENTE A LA DESESTIGMATIZACIONES DEL TRABAJO CONFORMACION DE ORGANIZACIONES SOCIALES”, a través de la aplicación de este, darle continuidad a las CEB en El Salvador, propongo una Permanente Ecuménica Social Salvadoreña, como mecanismo de participación de instituciones con objetivos específicos para abordar las demandas sociales. Para la realización del estudio fue indispensable la planificación, elaboración de diagnóstico y proyecto de investigación, que han sido herramientas de investigación y apoyo metodológico

También fue necesaria la recolección de información, en donde se potenciaron técnicas cualitativas, principalmente entrevistas a diferentes personas conocedores y expertos en el tema de investigación; Así también miembros que son parte del quehacer de las CEB. Además, se utilizó la recopilación de información mediante el uso de Internet, libros, folletos y la consulta a diferentes bibliotecas para el análisis de la problemática.



CAPITULO 1.

LAS CONDICIONES HISTORICAS Y FACTORES RELIGIOSOS DEL SURGIMIENTO DE LAS COMUNIDADES ECLESIALES DE BASE EN EL SALVADOR 1960-1991

- 1.1. ANTECEDENTES HISTORICOS: ORIGEN DE LAS COMUNIDADES ECLESIALES DE BASE EN EL SALVADOR 1960 - 1969**
- 1.2. CARACTERISTICAS Y PRÁCTICAS DE LAS COMUNIDADES ECLESIALES DE BASE EN EL SALVADOR 1970 – 1980**
- 1.3. LA FORMACION DE UNA CONCIENCIA SOCIAL A LA LUZ DEL EVANGELIO: HACIA UNA CONVERSIÓN POLITICA REVOLUCIONARIA 1981 – 1991**

1.1. ANTECEDENTES HISTORICOS: ORIGEN DE LAS COMUNIDADES ECLESIALES DE BASE EN EL SALVADOR 1960 - 1969.

Es importante conocer sobre origen y conformación de las Comunidades Eclesiales de Base (CEB) y su dinámica de trabajo en El Salvador y es necesario estudiar la contextualización del momento donde encontramos que la Formación Económica y Social en El Salvador era similar a demás países de Latinoamérica (L.A.) con tensiones económica, ruptura a la configuración tradicional bipartidista, ante el aumento e imposición de regimenes represivos, conformada por militares; la situación económica de los países subdesarrollados como El Salvador era más desfavorable ante la dependencia económica por los prestamos internacionales; además se presenta un cambio en las estructuras clasistas en L.A. donde se va conformando una nueva oligarquía que sustituye la tradición de una burguesía comercial agrícola por una industrial, comercial y financiera con estrecho vínculo con monopolios extranjeros e implementación del sistema de denominación y estrategias de desarrollo económico mediante el modelo neoliberal, el cual empobrece economía de países que lo implementan.

Para lograr la implementación del modelo fue de gran importancia la fuerza militar, que juega un papel determinante en la política nacional a raíz “del estancamiento económico, los militares y las élites gobernantes que debían de estimular la inversión”¹ a partir de la represión al poder colectivo y clase obrera, donde los militares asumieron el poder y control e intereses de la clase obrera y asalariada, condiciones laborales, beneficios complementarios y derecho a la organización no fueron apreciados por ellos. Ante un aparente intento de reavivar las condiciones económicas establecen vínculos con fuerzas económicas internacionales, estableciendo dependencia al sistema económico global (Banco Mundial y Banco de Desarrollo Internacional). Como respuesta ante la

¹ Thomas E. Skidmore y Meter H Smith , “Historia Contemporánea de América Latina” Pág. 68

inestabilidad social económica y política se da el surgimiento de organizaciones religiosas, como el presente estudio, su proceso histórico, dinámica de organización y la influencia al surgimiento de las organizaciones.

A nivel de Latinoamérica la iglesia católica comprometida presenta un giro en el trabajo de las estructuras de la iglesia católica, producto de la influencia de la teología de la liberación, como una respuesta ante el clima de descontento social, momento que cobró vida la nueva visión evangelizadora, partiendo de la realidad del sistema económico y político, generando así las condiciones del surgimiento de las CEB y con estas la publicación de pronunciamento del representante de la iglesia católica en El Salvador “Mons. Luís Chávez y Gonzáles en los 38 años de episcopado se dirige a los fieles 1960”² a través de cartas pastorales con un marcado contenido social reflexiona sobre “Responsabilidad del laico en el ordenamiento temporal, entre el contenido de las cartas encontramos: un llamado al deber de la iglesia en denunciar la injusticia; sobre todo las injusticias que padece el pueblo salvadoreño; Las causas de injusticia que se origina en la acumulación de riqueza en pocas manos³, pronunciamento que generando condiciones de organización de laicos a partir de la realidad social, lo que se puede precisar que fue la antesala del surgimiento de una amplia gama organizaciones sociales.

Mientras se daban en un nivel político la conformación de Junta de Gobierno, de poca durabilidad en el tiempo, en este dinámica social se da la conformación del Partido de Conciliación Nacional PCN⁴, el cual era una alianza de militares con civiles se presentaron en elecciones para competir en “elecciones presidenciales de abril de 1962 el candidato coronel Julio Adalberto Rivera”⁵. Se presenta como oposiciones la Partido Social Demócrata (PAR) y Partido Demócrata Cristiano)

² Juan Ramón Vega “Las Comunidades Cristianas de Base en América Central”, Pág. 72

³ Ídem

⁴ Ibidem Pág. 219

⁵ Ibidem Pág. 220

PDC que se aglutinan y conforman UPD (Unión de Partidos Democráticos), los líderes eran de procedentes de organizaciones religiosas y sociales: Acción Católica Universitaria Salvadoreña (ACUS), Juventud Obrera Católica (JOC), Movimiento Familiar Cristiano (MFC), Juventud Agraria Católica (JAC) y Juventud Estudiantil Católica (JEC). Bajo la presidencia de Adalberto Rivera hizo proclama el 6 de febrero de 1962 de su programa de gobierno que considero continuación de “reforma de la Ley de Impuesto sobre la Renta, se da la introducción de reforma agraria para la repatriación de salvadoreños, se dio la ausencia de inversión pública y un acelerado crecimiento a la deuda externa, todo esto en 1963”⁶

En 1964 en ambiente electoral para diputados y alcaldes, la organización de la Federación Cristiana de Campesinos Salvadoreños (FECCAS), fundada en 1964, por sindicatos de obreros cristianos Unión Nacional de Obreros Cristianos (UNOC) dirigía y patrocinaba a FECCAS, la cual era conformada por “campesinos minifundistas y trabajadores sin tierra que componen la mano de obra barata, que dependía de sus siembras en tierras arrendadas, ordinariamente de mala calidad lo que hace que las cosechas sea bajas”⁷, dicha organización en este momento no trascendió, se daba el impulso del MCC,⁸ además se da “la introducción del salario mínimo”⁹, la cual fue tomada como medida económica demagoga, se presento registro migración masiva de población de campo a la ciudad, resultado de expectativa de trabajo en industria que no cubrió la demanda laboral sometiendo a una gran mayoría de población a situación de marginalidad. Las condiciones concretas que originan las CEB, es a partir de “Teología de liberación en Brasil 1957 comenzó, en la Iglesia Católica un movimiento de Comunidades de Base, poco conocido por jerarquía de la iglesia, la que empleado por primera vez al principio de la década de ´60

⁶ Ibidem Pág. 221

⁷ Juan Ramón Vega Ob. Cit. Pág. 119

⁸ Ibidem Pág. 222

⁹ Ídem

por Rubén Alves y Gustavo Gutiérrez la que sugiere dimensiones sociales y políticas para el concepto de salvación, y en 1964 considerado en el Primer Plan Pastoral Nacional 1965-1970 Con “el método de Paulo Freire”¹⁰, maestro Brasileño que alfabetizó con conscientización”¹¹, forma educativa de gran importancia en la promoción, difusión y puesta en práctica los documentos de Concilio Vaticano II que se desarrolló durante los años (1962-1965) intentó cambios en la dirección de la Iglesia católica, en el curso de sus sesiones modernizó varias creencias, reconoció la importancia del ecumenismo y reafirmó la doctrina premisas reflexiva de la Teología de la liberación.

La Teología de liberación, recurre a teorías sociales, políticas y económicas, la Iglesia en el mundo moderno da apertura del Concilio, declarando que la Iglesia compartía “la alegría y la esperanza, el dolor y la angustia de la humanidad contemporánea, particularmente las de los pobres y afligidos”, ante esta iniciación y apertura la iglesia en nuestro país en “1967 el primer ensayo de CEB en la parroquia de San Miguel y la Unión”¹² y “consiente de la necesidad de hacer conocer mejor el pensamiento social de la iglesia y hacer estudio de la realidad el “padre Juan Ramón Vega quien desarrollo el proyecto por dirección del Conferencia Episcopal Latinoamérica (CELAM), con el apoyo de dirigentes de la Acción Católica Universitaria Salvadoreña (ACUS)”¹³ fundando el 15 de mayo de 1967 el Centro de Estudios Sociales y Promoción Popular (CESPROP)”¹⁴, se da “la militancia gremial de primeros grupos de CEB entre 1967-1968 se conforman las gremiales campesinas La Unión Comunal

¹⁰ El método de Freire está enraizado sobre su concepción del hombre. El hombre es como un ser en el mundo y con el mundo. Lo propio del hombre, su posición fundamental, es la de un ser en situación; es decir, un ser engarzado en el espacio y en un tiempo que su conciencia intencionada capta y trasciende. Sólo el hombre es capaz de aprehender el mundo, "de objetivar el mundo, de tener en éste un "no yo" constituyente de su yo que, a su vez, lo constituye como un mundo de su conciencia". "La conciencia es conciencia del mundo: el mundo y la conciencia, juntos, como conciencia del mundo, se constituyen dialécticamente en un mismo movimiento, en una misma historia.

¹¹ Wikipedia, la enciclopedia libre “Teología de la Liberación” Pág. Web

¹² Juan Ramón Vega Ob. Cit. Pág. 68

¹³ Juan Ramón Vega, Entrevista Martes 11 de septiembre del 2007 Hora: 4:10

¹⁴ Ibidem Pág. 76

Salvadoreña (UCS), gremial agrupaciones minifundistas y pequeños terratenientes y la FECCAS que ya había sido fundada”¹⁵. Al definir Comunidades Eclesiales de base encontramos que es una organización de personas motivadas por la espiritualidad conviviendo en comunidad, conformada de 15 a 20 personas que se conocen y existe un sentimiento de solidaridad, respeto recíproco entre los miembros, realiza la celebración de la palabra se define base por ser conformada por familias consideradas como el fundamento de la sociedad quienes tiene una identidad religiosa popular de sectores excluidos de la sociedad (los campesinos, obreros, marginados, los indígenas, las mujeres y los jóvenes

Para las CEB, la celebración se da por primera vez en Centroamérica en Choluteca Honduras 1968 donde se funda el Centro “El Castaño” que nombre de Universidad Campesina impartiendo cursos de catequesis, Biblia, dinámica, oratoria, promoción de comunidad agricultura alfabetización de adultos entre otros”¹⁶. Se desarrollo formación desde “1965 -1970 donde cada seis meses recibían doctrina Social de la Iglesia, Biblia, Dinámica de grupo, espiritualidad conyugal, metodología de Paulo Freire, Pastoral de Sacramento, y Conjunto entre otros, que era organizado por Arquidiócesis de San Salvador”¹⁷ programa era dirigido por CESPROP para la divulgación del evangelio y práctica del método de enseñanza de Paulo Freire, implementado en “Círculos de Cultura popular donde asistían hombres y mujeres entre la edad de 16 a 40 años”¹⁸, con práctica del método ver, juzgar y actuar, las personas que recibieron esta enseñanza había logrado leer y escribir llegando en tener condiciones de recibir mayor capacitación

¹⁵ Juan Ramón Vega Ob. Cit. Pág. 119

¹⁶ Juan Ramón Vega Ob. Cit. Pág. 69

¹⁷ Ibidem Pág. 79

¹⁸ Ibidem Pág. 77

En 1969 parroquia de San Miguelito Panamá apoya por su experiencia para impartir programa catequesis al medio rural como el hogar Santa Teresita (Apulo) recibe catequesis enviada por arzobispado de San Salvador mientras que la influencia marxista y la teórica empírica de la teología de la liberación presentó un análisis teológico de la humanidad en temas de matrimonio y la familia, la vida cultural, social, económica, comunidad política, la guerra y la paz, y las relaciones internacionales (1968), se expandió en los diferentes países de América latina, y en el caso de El Salvador y otros países fue promovida al inicio por sacerdotes conservadores progresistas y con el pasar del tiempo, por sacerdotes de formación Jesuita y Franciscana, aunque el movimiento de estudiantes, trabajadores de Acción Católica asumen compromiso, así como importantes intelectuales católicos, influenciados por sacerdotes de origen obreros campesinos de Europa comprometidos con el pueblo pobre, Teología de la Liberación A. L., lucha por derechos civiles de negros de Estados Unidos por Martín Luther King 1968, en Sudáfrica la lucha contra el “apartheid”¹⁹ entre otros, el objetivo de la Teología de la liberación no es entender el mundo, sino cambiarlo, y no alejar La Teología de la vida diaria, el sufrimiento de pobres, sino hacer experiencia cristiana católica con la realidad, donde estudia la creciente pobreza estructural y destructiva, que consideraron un desafío al amor e intereses cristianos.

Al estudiar la totalidad de forma objetiva un análisis estructural, desde las teorías de dependencia, con cierta penetración socio analítica marxista, la utilización de elementos del marxismo provoca crítica en diversos sectores (evangélicos conservadores, y economistas neoconservadores) quienes señalan que “teologías de la liberación” observan peligro de acoger ciertos conceptos marxistas, sin embargo es “necesaria y legítima” teología de la liberación

¹⁹ Apartheid: Marginación racial, establecida Sudáfrica por la minoría blanca

aceptada por la doctrina de la iglesia católica. Aunque no implica la acepta interpretaciones materialistas y ateas del marxismo.

Después de Medellín 1968, la iglesia Católica en El Salvador representada por “Mons. Luís Chávez y Gonzáles experimentó un cambio gradual en relación al centro de atención de la iglesia eran los sacerdotes reemplazando la atención a los fieles organizados en CEB, dejando los actos caritativa, delegados por la promoción cada vez más decidida de reformas sociales y la de organización de sectores populares”,²⁰ situación que produjo que la “burguesía católica reaccionara quitándole validez a documentos de Medellín afirmando que resultaban escandalosos y falsos epíteto de “Comunistas” apoyado por ideológico religiosos de Opus Dai y movimientos carismáticos”²¹, de esta forma se fragmentaba la iglesia católica de una forma definida, por otra parte se presentan “denominaciones protestantes afirmando ser apolítico dichas denominaciones emanadas por Estados Unidos, como formula de alentamiento político”²² medida tomada que se dio mientras que Estados Unidos declinaba dominio en guerra de Vietnam, jóvenes estadounidenses y de otros países del mundo defraudados por políticas estadounidenses “se identifican con figura guerrillera del argentino Ernesto Che Guevara, el sacerdote Colombiano Camilo Torres y el líder recién asesinado Martín Luther King y gusto de una música propia como de los Beatles”²³, presentándose en un nivel socio cultural.

La “concepción teológica... propone una práctica que no sea arbitraria o simplemente teórica, sino un proyecto social cuyo objetivo es superar las condiciones de pobreza, opresión y violencia.”²⁴ La teología se contextualiza “en la ocupación consciente y explícita en situaciones histórica y social; suelen

²⁰ Ministerio de Educación, Ob. Cit Págs. 242-243

²¹ Carlos Rafael Caberrús, Ob. Cit Pág. 143

²² Ídem

²³ Ministerio de Educación, Ob. Cit Pág. 217

²⁴ Enciclopedia Encarta 2007, Microsoft, Teología de la Liberación, Pagina Web

seguir un método inductivo: parten de circunstancias concretas de condiciones de opresión y más tarde proceden a teorizar sobre estos hechos; tienen un carácter militante, conceden una importancia capital al concepto de praxis”²⁵ donde deben ponerse en practica los siete de los que se menciona algunos, contrastando la realidad salvadoreña.

TABLA Nº 1
REALIDAD SOCIO ECONOMICAS Y POLITICAS DE EL SALVADOR ANTE LOS
PRINCIPIOS DE LA TEOLOGIA DE LA LIBERACION 1970-1975

"Principales Ideas de la Teología de la Liberación	Condiciones sociales, económicas y políticas de El Salvador
La salvación cristiana no puede darse sin la liberación económica, política, social e ideológica, como signos visibles de la dignidad del hombre	Representan la mayor porcentaje de la población del país, sector de campesino se encuentra en una situación de pobreza creciente, por falta de tierra, pago de salario por debajo de lo necesaria para cubrir lo básico para la sobrevivencia, Implementación de un sistema industrial que no cumple con la demanda de laboral. condiciones hacen imposible el acceso a la educación, salud, vivienda, y otras necesidades
primeramente procurar a la persona unas condiciones de vida dignas y posteriormente su adoctrinación y evangelización	Se cierra CESPROP en 1972, institución de formación que alfabetizaba a los campesinos, brindó formación de conciencia social, hizo que hubiese un cambio del campesino católico pasivo dependiente a un campesino católico conciente, lo que hizo la diferencia en la organización de ellos para conformar esfuerzos de cooperativas y lograr sobrevivir en comunidad.
Eliminar la pobreza, la explotación, las faltas de oportunidades e injusticias	El campesino salvadoreño, identifico a su verdugo, que lo que sufría no era la voluntad de Dios, sino que los hombres se consideraban dioses de sus tierras y eso si era pecado, porque hace morir de hambre a muchas personas, y que la lucha por la vida no es pecado. las CEB, conocen su realidad la marginación del gobierno a la mayoría del pueblo
La liberación como toma de conciencia ante la realidad socioeconómica latinoamericana.	
Reflexión constante del ser humano sobre sí mismo para crear actitud creativa en su propio beneficio y social. Crear un "hombre nuevo" condición indispensable para asegurar el éxito de transformación social.	
La situación actual de la mayoría de los latinoamericanos contradice el designio histórico de Dios y la pobreza es un pecado social que es origen del pecado estructural	
Afirmar el sistema democrático profundizando la conscientización de las masas acerca de sus verdaderos enemigos para transformar el sistema vigente" ²⁶	

Fuente: Elaboración propia por la estudiante egresada de la Licenciatura en Sociología del equipo de investigación Nº 7 del proceso de graduación, con base de posprincipios de la Teología de la Liberación ciclo I - 2007

²⁵ Microsoft Biblioteca Encarta, "Teología de la Liberación" Pág. Web

²⁶ Wikipedia.org, Teología de la Liberación, Pág. Web

1.2. CARACTERÍSTICAS Y PRÁCTICAS DE LAS COMUNIDADES ECLESIALES DE BASE EN EL SALVADOR 1970 – 1980

En un contexto de señalamientos del fracaso del sistema agroindustrial se da un intento de estudio de implementación de la reforma agraria, el 10 de enero de 1970 se “celebro el Primer Congreso Nacional de Reforma Agraria, convocó a un foro donde participan cuatro sectores de la población: gobierno, sindicatos obreros, empresa privada y organizaciones no gubernamentales (iglesias, universidades y partidos políticos)”²⁷, donde los “campesinos”²⁸ se encontraban ausentes, la participación de la iglesia católica en una abierta posición a favor de la reforma agraria. Es importante traer a estudio la caracterización socio económica de la población campesina un 80% de la población rural 1972 eran campesinos sin tierra y mini fondista con economía dependiente de pago de cortas de café algodón y caña de azúcar movilizándose las familias campesinas de zona norte a occidente ó litoral recibiendo un salario de ¢3.10 equivalente \$1.22 por día, ¢93.00 al mes, logrando cubrir un 64% de la canasta básica era ¢146.00 el cual no era cancelado según ley, enfrentado las una agudizada inestabilidad económico.

Todas estas condiciones sociales y económicas que motivaron la organización de campesinos, ya que se había vuelto en una necesidad para dar a conocer sus necesidades de este sector, la cual nace desde las CEB fomentando el estudios de la realidad, económica, social política práctica que hizo desarrollara a los sujetos sociales que las conformando, desplegando la gestación de nuevas organizaciones sociales de reivindicación de lucha por el campesino- obrero.

²⁷ MINED, *Ob. Cit* , Pág.. 230

²⁸ Campesino Persona que se dedicaba a trabajar la tierra durante la década de los ´70 en El Salvador, que en su mayoría no poseía de tierra, que no contaban con derechos, se les margino en términos políticos económico y social que a partir de esa realidad inicia un proceso de organización desde las CEB y posteriormente se integra a las Organizaciones Campesinas y de reivindicación de derechos humanos.

La iglesia católica en El Salvador dio pasos significativos que marco la historia, por “primera vez logran reunirse obispos, sacerdotes del clero, religiosos/as y laicos trabajadores en pastorales reunidos en la Primer Semana Pastoral de Conjunto de El Salvador celebrada en el Seminario San José de la Montaña del 22 al 26 de junio convocada por la Conferencia Episcopal”²⁹ de dicha reunión, los participantes solicitan información y comisiones a favor de la divulgación del evangelio, las cuales son: “La Constitución de una Comisión de Pastoral de Conjunto; La Constitución de un instituto de estudios pastorales para estudiar el contenido de la evangelización conforme a la realidad salvadoreña; Promover los consejos Diocesanos de Pastoral; Que los religiosos trabajen en estrecha relación con las comisiones diocesanas, buscando una verdadera unidad integral entorno al obispo; y que dedique mayor numero de sus miembros a la evangelización en medio rural y la constitución de una oficina de información para que la clase popular tenga acceso a los medios de comunicación y pueda expresar libremente sus pensamiento y sus necesidades”³⁰ Después de haberles concedido peticiones los animadores reciben instrucción que “deben estudiar el evangelio a partir de las realidad concreta de la comunidad en su localidad”³¹, utilizando el método “Ver Juzgar y Actuar” ayudo mucho al campesino en conocer su condiciones con relación a otros sectores del país.

La aplicación del método “Ver Juzgar y Actuar”, son diferentes los “pasos, para un medio sub urbano y medio rural”ⁱ, el cual ha sido aplicado en formación de CEB en nuestro país. Organización de las CEB que coinciden con “la gestación las Fuerzas Populares de Liberación Farabundo Martí (FPL-FM)”³² movimiento insurgente influenciado por movimientos de masas presentes distintos países de Latinoamérica con ideología socialista, como el arribo al poder Salvador Allende en Chile siendo el primer gobierno socialista en Latinoamérica, mientras que los

²⁹ Juan Ramón Vega Ob. Cit. Pág. 81

³⁰ Ibidem Pág. 81

³¹ Juan Ramón Vega Ob. Cit. Pág.85

³² MINED, Ob. Cit., Pág. 240

militares desatan una presión de control directo que consistía en “interrogar a los campesinos que asistían a los cursos de CESPROP y hasta mandar “orejas”³³, los directores CESPROP, fueron secuestrados por el gobierno y obligados a abandonar el país”³⁴; después de un año del hecho es cerrada la institución.

En un plano económico, la instalación de maquilera libres de impuestos, dando como único beneficio contratación de mano de obra salvadoreña, por otra la baja en producción agrícola del porcentaje del Producto Interno Bruto (PIB) resultando una fragilidad económica, política y social de miles de campesinos, todo esto abonaron a la formación de conciencia de organización que promovía iglesia católica, da el origen de diferentes organizaciones campesinas en las cuales se va desarrollándose una conciencia ideológica.

Al estudiar el momento en que se conforman la organización de base se identifican ciertos aspectos en los diferentes niveles de la totalidad .al estudiar la situación de este momento se da el surgimiento de teorías que determinaron de forma precisa la organización, tanto desde una perspectiva religiosa a partir del surgimiento de la teología de la Liberación y desde una perspectiva social económica desde el apareamiento del Marxismo, ambas contribuyen a la organización social e inciden en la incorporación de la población a los diferentes agrupaciones en gestación, en contra partida se impusieron en los gobiernos de Latinoamérica el militarismo quienes tenía clara su tarea de represión ante la introducción de un modelo económico dejando libre la acumulación de riquezas en pocas manos.

Al conocer de forma precisa las condiciones generales y específicas en diferentes ámbitos de la totalidad, se presente el siguiente esquema.

³³ Oreja : Persona que se infiltra, dando a cree que es parte de un grupo, con el fin de obtener información que actividades realiza, quienes participan, que información manejan, todo estos detalles eran entregados a la organización adversaria.

³⁴ Ídem

ESQUEMA Nº 1
CONDICIONES GENERALES Y ESPECÍFICAS QUE POSIBILITARON LA ORGANIZACIÓN Y LA CREACION DE UNA BASE SOCIAL

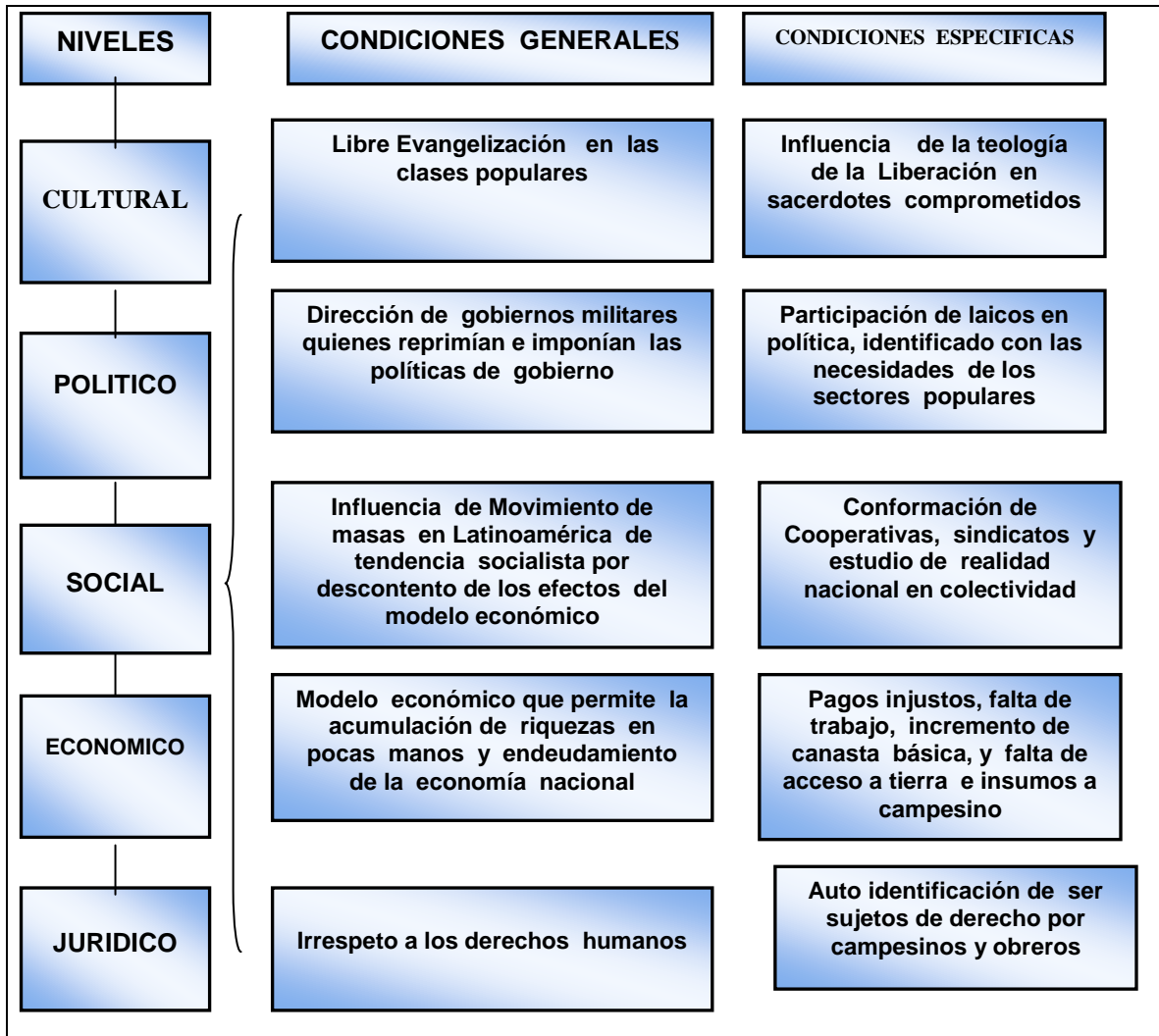

Fuente: Elaboración propia por la estudiante egresada de la Licenciatura en Sociología del equipo de investigación Nº 7 del proceso de graduación, ciclo I - 2007

Organizaciones que se fundamenta en lectura del evangelio el cual después que eran en latín, en 1971 es sustituido por las lenguas vernáculas, el cual se puede interpretar como un logro de la iglesia de base con relación a el llamado que hace Vaticano II “la Arquidiócesis de San Salvador constituyó la Comisión Arquidiocesana Pastoral y la implementación del Programa de Religiosas en

Parroquias sin sacerdote³⁵ quienes se desplazan en alejados caseríos donde se organizaron pequeñas CEB³⁶ que establecen coordinación y seguimiento a los grupos donde se encuentran:

TABLA N° 2
COORDINACION Y MUNICIPIOS DONDE SE IMPLEMENTO EL PROGRAMA DE PARROQUIAS SIN SACERDOTES EN 1968 - 1973

AÑO DE COORDINACIÓN	MUNICIPIOS DONDE HABIA PRESENCIA DE PARROQUIAS Y CEB	DIRIGENTES RELIGIOSOS	NACIONALIDAD
Coordinación de San Miguel la Unión 1968	San Miguel y la Unión, el castaño	Sacerdotes Norteamericanos y Mons. Arturo Rivera Damas	Norteamérica y Salvadoreña
Diócesis en Usulután	Santiago de María	Mons Castro Ramírez	Salvadoreño
Diócesis de Santa Ana 1970	Santa Ana, desarrollan proyecto de área rural Los Naranjos y Tucumay Camones	Mons. Luís Chávez y González	Salvadoreño
Cuscatlan Coordinación 1971	Cojutepeque y Suchitoto	Padre Ernesto Barrera Y Jóvenes De la JOC y JAC	Salvadoreño
Coordinación en San Salvador En 1971	Aguilares 1971 logran obtener coordinación. En 1973, San Salvador, Mejicanos, Zacamil, San Ramón y Comunidades (Chacra, Tutunichapa, Atonal, La Fosa) Ilopango (Apulo)	Padre Pedro Dekler Padre Rogelio Poncell, y Juan Deplancker de origen Belga	Belgica
La Libertad Logra obtener Coordinación en 1972	San Juan Opico y Quezaltepeque	Lawrence Mc Cullon Estadounidense, Expulsado En 1977	Estados Unidos
Chalatenango Coordinación en 1972	Dirigida Por Visitadores Chalatenango Padre Alvarenga	Padre Juan Ramón Vega, le da continuidad padre Alvarenga (Comisión Justicia y Paz de Vaticano) 6 meses después es exiliado	Honduras
Diócesis en San Vicente y Parte de Cabaña, logra obtener Coordinación En 1972 - 1973	Dirigida Por Visitadores Tecoluca, San Esteba Catarina, San Lorenzo, Santa Clara y Guacoteti	Religiosa María Isabel y Jóvenes líderes de JAC, JEC	Salvadoreño

Fuente: Elaboración propia por la estudiante egresada de la Licenciatura en Sociología del equipo de investigación N° 7 del proceso de graduación, con base a "Las Comunidades Cristianas de Base en América Central" ciclo I - 2007.

³⁵ Juan Ramón Vega Ob. Cit. Pág. 86

³⁶ Ibidem Pág. 108

Programa impulsado directamente, aunque existía experiencia de las CEB, a partir de coordinaciones cada una conformada por un limitado número de municipios que en anterior tabla se presentan, los cuales recibían, formación desde la Biblia y la realidad, los sienten Centro de Promoción Campesina 1972, la principal misión llevar el evangelio y formar catequistas, debido a falta de sacerdotes “no estaba presente el factor ideológico”³⁷, CESPROP en conjunto con el Movimiento Acción Social, en lo rural desarrollaron Escuelas Radio Fónicas logrando un aproximado de 10,000 alumnos campesinos y Movimiento de Cooperativa de Ahorro y préstamo, que luego es Fundación Promotora de Cooperativas (FUNPROCOOP) que contaba con 12,000 socios, condiciones que ayudaron en la conversión del campesino, ambas acciones promovidas por CESPROP. A continuación se presenta el mapa de las zonas donde se impulso el programa pastoral a laicos con las que se formaron las CEB en el Salvador.

TABLA Nº 3
MUNICIPIOS SEGÚN DEPARTAMENTOS DONDE SE IMPLEMENTO EL PROGRAMA DE PARROQUIAS SIN SACERDOTES EN 1968 - 1973

DEPARTAMENTOS	MUNICIPIOS
SAN MIGUEL	San Miguel
LA UNION	La Unión
USULUTAN	Santiago de Maria
SANTA ANA	Santa Ana
CUSCATLAN	Cojutepeque y Suchitoto
SAN SALVADOR	San Salvador, Aguilares, Mejicanos e Ilopango
LA LIBERTAD	San Juan Opico y Quezaltepeque
CHALATENANGO	Chalatenanago
SAN VICENTE	Tecoluca, San Esteban Catarina, San Lorenzo Santa Clara, San Cayetano
CABAÑAS	Guacotecti, Cinquera

Fuente: Elaboración propia por la estudiante egresada de la Licenciatura en Sociología del equipo de investigación Nº 7 del proceso de graduación, ciclo I - 2007

³⁷ Juan Ramón Vega Entrevista Martes 11 de septiembre de 2007 Hora 4:10

Se observa una particularidad ideológica en las zonas donde existía cooperativa y radio comunitaria, algo que experimentan los miembros de CEB en medio de difíciles condiciones “de los sectores populares (obreros, campesinos, vendedores de las calle y habitantes de tugurios) producto de la exclusión política de gobierno del Cnel Arturo A. Molina”³⁸ llega al poder el 20 de febrero de 1972 por fraude electoral, el cual tuvo respuesta con descontento social “el alzamiento militar del 25 de marzo 1972 en un clima “de deterioro y desconfianza al proceso electoral, buscan otros canales para defender el pueblo”³⁹, aparece del “Ejercito Revolucionario del Pueblo”⁴⁰, mientras se da la “intervención militar en la UES”⁴¹ y construcción de “represa de Cerrón Grande”⁴², obra que afecta las siembras campesinos que vivían cerca los habitantes de Chalatenango, Aguilares, Suchitoto, y Quezaltepeque.

A nivel internacional “Celebra encuentro en Chile de Movimiento Cristianos por el socialismo”⁴³, participan jesuitas de la Universidad Centroamericana José Simeón Cañas, situación que influyo en “la misión evangelizadora que inicia el 24 de septiembre de 1972 y termina el 10 de junio de 1973”⁴⁴ en la que obtuvieron “37 centros donde se estructura masa campesina y urbana, donde cada cuatro o cinco se elegía un delegado de la palabra”⁴⁵, además se da la creación “de comunicación y toma de conciencia de su dignidad como hombre”⁴⁶ emitiendo el “boletín Justicia y paz”⁴⁷, medio de información elaborado por

³⁸ Océano Color, Ob. Cit, Pág. 300

³⁹ Juan Ramón Vega Ob. Cit. Pág. 140

⁴⁰ Océano Color, Ob. Cit, Pág. 304

⁴¹ Intervención militare en la Universidad de El Salvador el 16 de junio de 1972, que generaron protestas por los estudiantes el 30 de julio, donde efectuaron masacre a estudiantes en las cercanía de el Hospital Rosales y Seguro Social

⁴² MINED, Ob. Cit, Pág. 234

⁴³ Juan Ramón Vega Ob. Cit. Pág. 184

⁴⁴ Ídem

⁴⁵ Ídem

⁴⁶ Juan Ramón Vega Ob. Cit. Pág. 109

campesinos coordinadores de CEB las temáticas publicadas eran propuestas y estudiados por campesino quienes redactaban en conjunto con un equipo técnico, con dicha revista buscaba crear “un campesino pensante, que tomara conciencia de identidad como grupo, de su capacidad y creatividad como hombre y sujeto pensante, dichas publicación fue asumida por la Arquidiócesis de San Salvador en mayo de 1972, el cual era leído y comentado por los campesinos, logrando “un tiraje mensual entre 6,000 y 8,000 ejemplares mensuales, el precio de esta era el 50% del valor real. Ante demanda de este, se registra un repentino crecimiento de sectas protestantes origen norteamericano, las que fanatizan a su audiencia y el contenido religioso, dejando a un lado la dimensión social del evangelio.

Entre la forma de conformación de organización de las CEB se puede citar la zona de Aguilares donde sacerdotes comprometidos con la evangelización desarrollaron un plan pastoral en la parroquia de aguilares, el cual lo inician “el 24 de septiembre 1973”⁴⁸, donde se obtuvo “la organización de 37 centros misionales siendo 27 rurales y 10 en zonas urbanas organizando casi 4,000 personas y un total 300 delegados de la palabra a quienes se concientizaban, la acción de la organización, era llegar a la meta de construir un mundo nuevo sin opresores ni oprimidos, este caso en particular es producto de una investigación que hizo el padre Carlos Caberus en la época, donde se observa el crecimiento del trabajo de las CEB, ante la creciente presencia de ellas, surgen en contraposición una organización de directivos municipales intentando dividir las CEB, dicha agrupación dirigida por “militares y actores del gobierno central, se

⁴⁸ Carlos Rafael Caberrús, Ob. Cit Pág. 145.

denomina “Organización Democrática Nacionalista (ORDEN)”⁴⁹ mantuvo control político en el campo, atemorizada a la población rural⁵⁰, representación de campesinos que defendían los intereses de terratenientes qcontra de las CEB.

Mientras ORDEN organización al servicio de terratenientes y violadores de derechos laborales, ante las diferencias se hizo necesario la “Institución de los preparadores organización donde el poder estructurado intraparroquial”⁵¹ quienes sirven como intermediarios, por tratos discriminatorios y de violación a derechos humanos por lo que “la Secretaria Social Interdiocesana se vio obligada a organizar el departamento de Socorro Jurídico en 1972 para defensa de campesinos miembros de CEB, que eran detenido arbitrariamente”⁵². la reivindicación de derechos de campesinos tuvo como respuesta el inicio de una “persecución contra campesinos crítico lector de boletín Justicia y Paz considero delito”⁵³, el gobierno da apertura al “Banco de Fomento Agropecuario el que sustituyó a la administración de Bienestar Campesino”⁵⁴

Ante las necesidades socio económicas de los campesinos se organiza un Comité Pro arrendamiento en San Vicente, que tenía el objetivo de asegurar tierras para cosechar maíz, frijol, lo que la desaprobación gubernamental dio muerte al máximo líder en julio de 1974, e intensificó las masacres de campesinos, miembros de las CEB fueron criticados públicamente por el gobierno de ser líderes religiosos agitadores de campesino y formadores de líderes de grupos guerrilleros.

⁴⁹ “ORDEN fundada por Julio Rivera en 1966 para afianzar control militar sobre los campesinos la cual dependía directamente del Presidente de la República y estaba constituidas por 100 mil reservistas y ex-oficiales para la década de los ‘70 operaban con suficiente maquinaria de control político en el campo, manteniendo atemorizada la población rural y funcionó como contrarréplica a organización de delegados de la palabra”.

⁵⁰ MINED, Ob. Cit. Pág. 234

⁵¹ Carlos Rafael Caberrús, Ob. Cit. Pág. 147

⁵² Juan Ramón Vega Ob. Cit. Pág. 124

⁵³ Ibidem Pág. 123

⁵⁴ MINED, Ob. Cit. Pág. 238

Los religiosos concientes de “la acción a favor de la justicia y la participación en transformación del mundo donde la misión de la iglesia para la redención humano y la liberación de toda situación opresiva”⁵⁵ ante esto se dan condiciones de violencia y persecución contra la iglesia, las CEB y censura de cursos, folletos de publicidad campesina, canciones de protestas y otros.

La iglesia católica redactó “un plan de seguimiento a líderes egresados de centros de evangelización y desarrollan la primera semana pastoral con compromiso social y a nivel de iglesia, mientras que a nivel social se da una marcha el 1° de mayo en Suchitoto convocando a diversas organizaciones sociales, sindicales y políticas”⁵⁶, que luego se hegemonizan en el “FUERSA (conformada por estudiantes universitarios)”⁵⁷, sindicatos, FECCAS y un grupo de párrocos progresistas) organización permanente en contra el costo de la vida. Los miembros de FECCAS establecen contactos con UTC, aunque los intereses no eran los mismo desde sus ocupaciones unos por ser obreros, estudiantes, empleados y el otro sector campesino quienes desfilan en San Salvador, se toman catedral el 5 de agosto, realizan un mitin donde conforman el Bloque Popular Revolucionario BPR, organización vigente hasta la fecha. Como respuesta a esta lucha reivindicativas el gobierno crea el Instituto Salvadoreño de Transformación Agraria (ISTA) como organismo ejecutor de la reforma agraria.

Para 1975 se registran nuevas alza en los precios de primera necesidad a nivel nacional como internacional, el gobierno de Estados Unidos liderado por Richard Nixon retiró militares en Vietnam, en El Salvador crece el porcentaje de campesinos sin tierra siendo 41.7% en comparación al 1960 que era un 11%,

⁵⁵ Juan Ramón Vega Ob. Cit. Pág.101

⁵⁶ Carlos Rafael Caberrús, Ob. Cit Pág. 159

⁵⁷ Ibidem 159

“FUNPROCOOP a partir de 1975 recibe asesora por Servicio Social de jesuitas de la UCA, buscando garantizar la producción de granos de una forma real en las familias de miles de campesinos”⁵⁸, las CEB contaban con el apoyo de las autoridades católicas de San Salvador, Mons. Chávez y González se dirige del “5 al 9 de enero de 1976 hace un llamado a la formación de CEB vivas y operantes”⁵⁹.

La población campesina “sin tierra, son inviable económicamente la situación y se dan las condiciones propicias para la conscientización del campesino”⁶⁰ ellos al no tener condiciones iguales en tierra, extensión, precios de rentabilidad, solo queda la lucha por la sobrevivencia. Que era la venta de su fuerza de trabajo, para lograr arrendar tierras en mal estado para sembrar y cosechar la subsistencia familiar, mientras que los hombres y mujeres jóvenes emigran a la ciudad de San Salvador buscando trabajo de obrero, albañiles, las mujeres trabajando en casa. Todas estas situaciones fueron determinantes para que se diera un salto de calidad en la organización de campesinos a partir de la reorganización de FECCAS, campesinos minifundistas y trabajadores sin tierra que componen la mano de obra barata, que dependía de sus siembras en tierras arrendadas, ordinariamente de mala calidad, organización ya con una formación ideológica y con cierta experiencia de trabajo de base con sus miembros, todo esto influyó en los siguientes acontecimientos

⁵⁸ Juan Ramón Vega Ob. Cit. Pág.106

⁵⁹ Ibidem Pág. 88

⁶⁰ Carlos Rafael Caberrús Ob. Cit Pág. 57

ESQUEMA Nº 2

PARTICIPACIONES QUE DETERMINAN EL SALTO DE CALIDAD DEL TRABAJO DE ORGANIZACIÓN DE LAS CEB EN EL SALVADOR

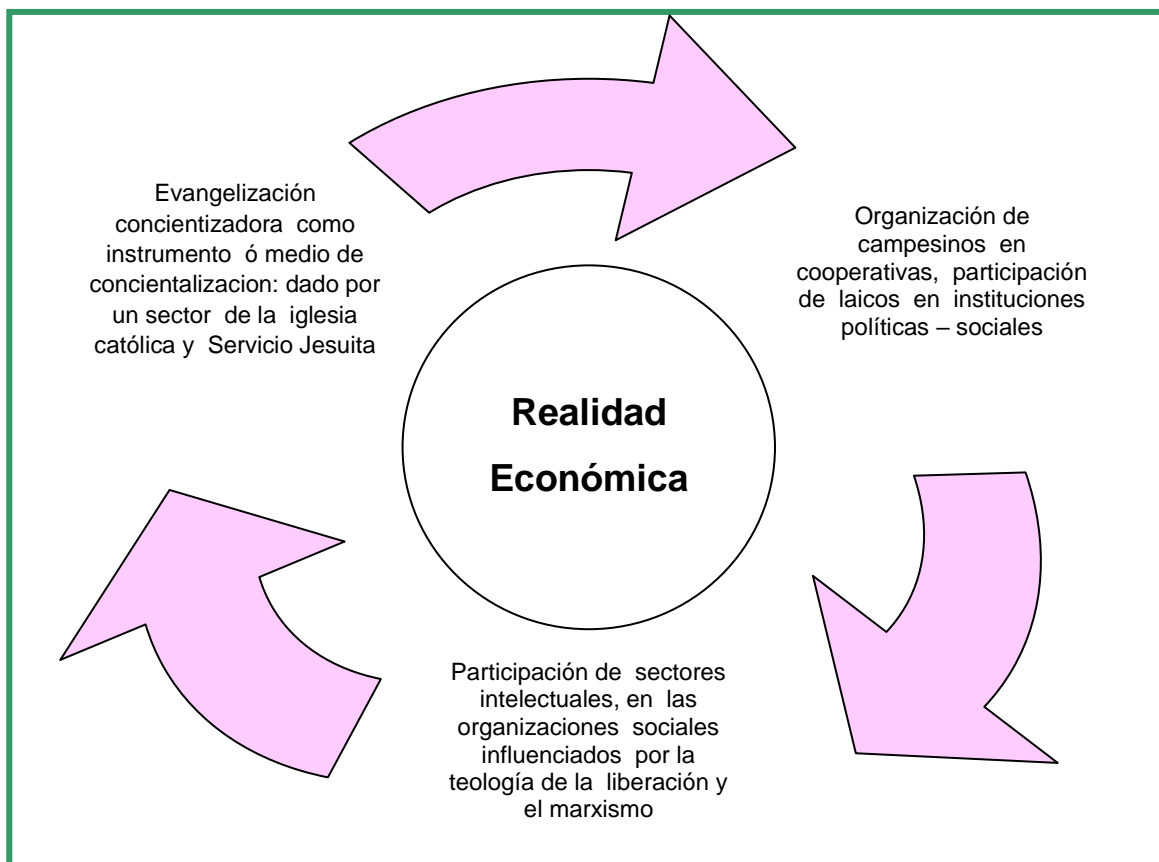

Fuente: Elaboración propia por la estudiante egresada de la Licenciatura en Sociología del equipo de investigación Nº 7 del proceso de graduación, ciclo I - 2007

Aunque existe afirmación sobre la intencionalidad “desde 1956 los partidos comunistas de América latina, reunidos en Cuba para tomar como objetivo infiltrar los seminaristas y cuarteles...decidiendo usar la religión como vehiculo para atraer masa de cristianos al comunismo”⁶¹, catalogando “la teología de la liberación instrumento de la iglesia que lleva consignas políticas al pueblo”⁶².

⁶¹ Padre Jesús Delgado “La Iglesia popular Nace en El Salvador” Pág. 2.

⁶² Ídem Pág. 3

Además se le atribuye a los fundadores de la Universidad Centroamericana en contribuir de forma directa en desarrollar estudios de la realidad desde la teorías marxistas haciendo “de la iglesia católica un instrumento de poder que colabora en la causa revolucionaria”⁶³, por los jesuitas comprometidos con un proyecto revolucionario eran los encargados de la organización de campesinos, obreros y estudiantes, hacia una visión revolucionaria, lo que se le considera grupo de fachada. Se observan práctica del subproyecto de la iglesia comprometida, por una parte la evangelización trabajo desde una perspectiva cristiana y por otra parte la organización y formación de miembros de organizaciones que responde a creación de condiciones políticas claves, para la definición formas de luchas ante las necesidades socio económicas .

TABLA N° 4
PRACTICAS DESARROLLADAS POR LOS MIEMBROS DE
LAS COMUNIDADES ECLESIALES DE BASE CON LA COLABORACION DE
MIEMBROS DE CESPROP Y ARZOBISPADO A NIVEL NACIONAL 1968-1975

ESCUELA RADIOFÓNICAS	CURSOS DE CAPACITACIÓN DE DIETA ALIMENTARÍA
Organización de Actividades de alfabetización	Cursos de Organización de la Comunidad para descubrir las necesidades y resolverlas
Organización de Actividades Campesinas	Cursos de Capacitación Agrícola (ayudo aumentar la producción de 10 a 50 quintales por manzana)
Organización Juntas Comunitarias	Cursos de derecho civil y constitución

Fuente: Elaboración propia por la estudiante egresada de la Licenciatura en Sociología del equipo de investigación N° 7 del proceso de graduación, con base de Las Comunidades Cristiana de Base de Centro América, ciclo I - 2007

Los recuadros anteriores, se presentan puntos determinantes que logra el cambio de actitud del campesino, siendo una mayoría de los miembros CEB son de origen campesino/as en condiciones minifundista de 3 a 5 manzanas,

⁶³ Ídem Pág. 28

arrendador de tierra en colectivas victimad del terrateniente por precios altos, víctima de detenciones por protestas y ser organizado en el área rural, ante la implementación del mercado agroindustrial, emigran a la ciudad, se encuentra en comunidades marginales y mesones compuestas por madres solteras con trabajos inestables (vendedores, obreras, etc.). Todas estas condiciones hacen que algunos lideres de las CEB, se integren a otros medios, para lograr cambios, a favor de las condiciones de vida de las mayorías la cual estaba conformada por los campesinos. Es de considerar que el campesino salvadoreño durante siglos no cuentan con organización de base intermedias propias a través de las cuales, él se realice y deje oír su voz. El surgimiento de estas organización de base a partir de las CEB, se presenta como una base social, con un proyecto de lucha por la justicia económica, social y política igualdad, y respeto a los derechos de campesinos con un proyecto ideológico - político de izquierda.

En agosto de 1978 Mons. Romero publica Carta Pastoral sobre “Iglesia y las Organizaciones Campesinas en relación al derecho de organización y donde precisa cual será el papel de las CEB merecen especial atención, que han querido manipular y mal interpretar”⁶⁴ defendiendo los derechos de los pobres, sacerdotes conservadores reaccionan elaborando una carta, en nombre del CELAM condenando la organización campesina de FECCAS, UTC y BPR “declaraban seguidores de ideología marxista leninista, y no tenia reconocimiento de iglesia institución”⁶⁵ generando un conflicto religiosos. Mientras el gobierno negaba personería jurídica a organizaciones campesinas cuyo propósito eran defender derechos de trabajadores del campo, sindicatos, mientras ORDEN, que ofreció ventajas en seguridad política, lo que presenta contradicción, en lucha y se explica a continuación:

⁶⁴ Juan Ramón Vega Ob. Cit. Pág.130

⁶⁵ Ibidem Pág. 131

ESQUEMA Nº 3

ORGANIZACIONES SOCIALES CAMPESINAS EN CONTRAPOSICION DE INTERESES DE CLASE EN 1977-1980

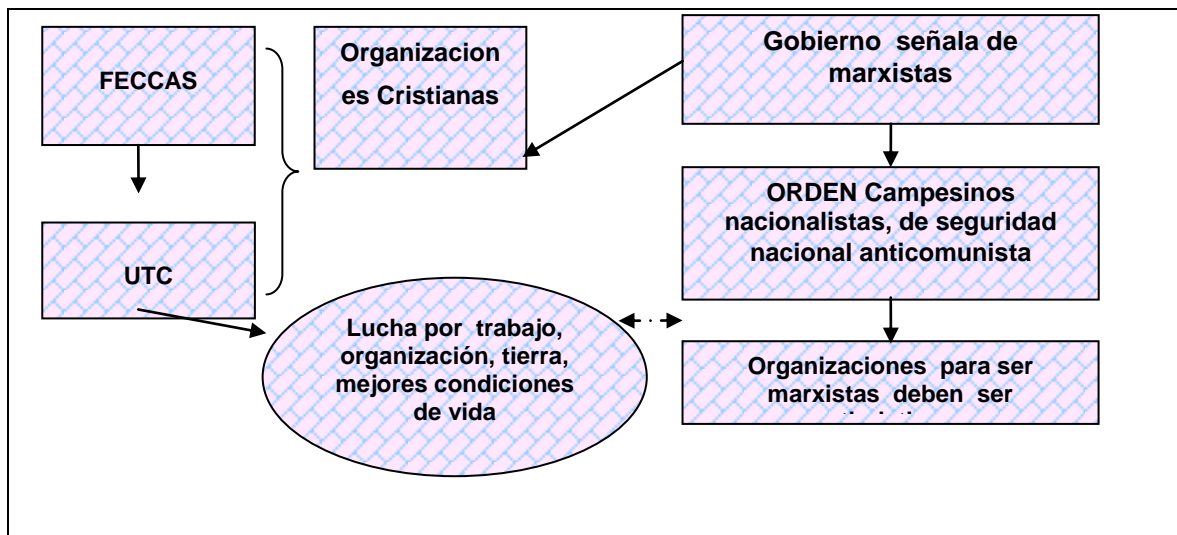

Fuente: Elaboración propia por la estudiante egresada de la Licenciatura en Sociología del equipo de investigación Nº 7 del proceso de graduación, ciclo I - 2007

No toda organización popular se identificaba con la iglesia pero existen ciertas características desde una perspectiva teórica y formal, aunque haya tenido el germen de organización eclesial, pero eso no hace que representen la doctrina eclesial, mientras otras su formación es materialista “la iglesia no engloba las organizaciones populares, porque no representa una totalidad”⁶⁶ vemos a continuación:

⁶⁶ ECA, Revista, Septiembre de 1978 Pagina 700

ESQUEMA Nº 4
DIFERENCIAS Y SIMILITUDES DE LAS ORGANIZACIONES POPULARES EN SU IDENTIFICACIÓN CON LA IGLESIA POPULAR EN EL SALVADOR 1978-1981

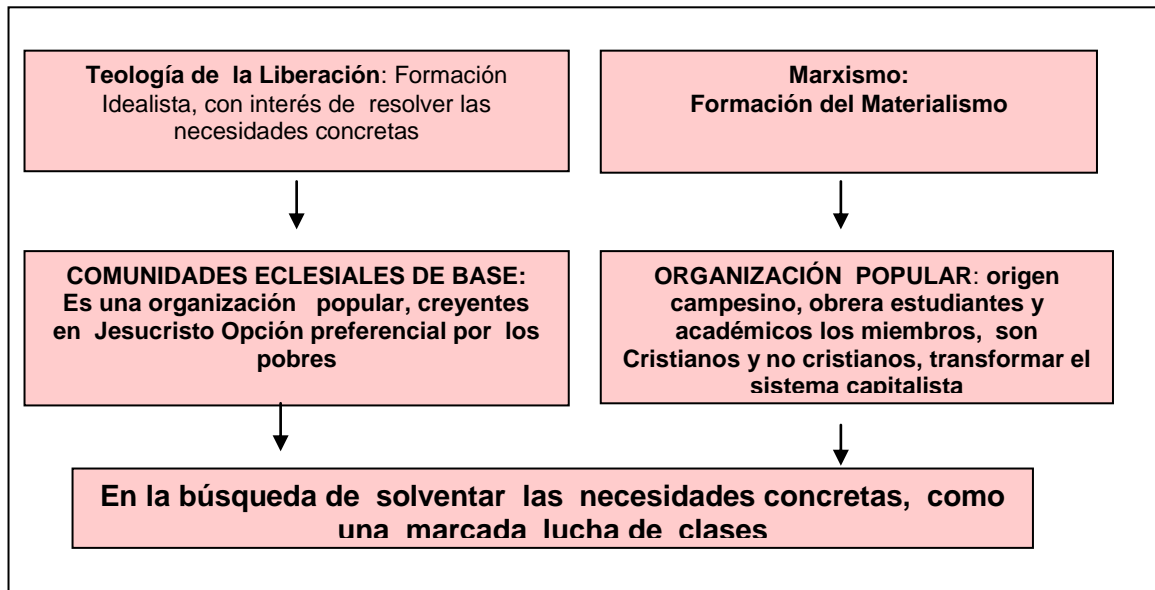

Fuente: Elaboración propia por la estudiante egresada de la Licenciatura en Sociología del equipo de investigación Nº 7 del proceso de graduación, ciclo I - 2007

1.3. LA FORMACION DE UNA CONCIENCIA SOCIAL A LA LUZ DEL EVANGELIO: HACIA UNA CONVERSIÓN POLÍTICA REVOLUCIONARIA 1981 – 1991

La importancia de la formación de miembros de las CEB logró la toma de conciencia al campesino se forma del estudio del evangelio a partir de la realidad, la formación de miembros en diferentes aspectos sociales, económicos, culturales y políticos, el trabajo de unidad, y la búsqueda de los intereses de clases de quienes conforman las organizaciones campesinas determinando acciones “grupales a nivel departamento o nacional con FECCAS en conversión política e ideológica definida con la participación de universitarios religiosos que articulaban principios religiosos y marxistas, que era la teología de la liberación y doctrina social de la iglesia”⁶⁷ institución conciente de resultados de la “teoría de la dependencia”⁶⁸, se incorporan al “BPR luchas reivindicativa campesinos obreras, estudiantes y maestros en 1975”⁶⁹, la represión por la violencia en protestas, tortura, desaparecidos, hechos denunciados en Departamento de Asesoría Jurídica del Arzobispado que defendía al campesinos y fue cerrada en el mismo año, todas estas condiciones sociales, económicas y políticas contribuyen a la visualiza y el desarrollo de una lucha revolucionaria, propuesta, por campesinos, obreros, y estudiantes, desarrollando y definiendo un proyecto de lucha con prácticas revolucionarias.

⁶⁷ Juan Ramón Vega Ob. Cit. Pág. 97

⁶⁸ Teoría de la dependencia: consiste que los países industrializados, agrupados en un “centro”, ejercen relaciones comerciales desiguales con los países de la “periferia”, por las cuales se retrasan las ventajas económicas y sociales que permiten mejores condiciones de vida. En lugar de que los intercambios comerciales resulten provechosos para todos los involucrados, los países subdesarrollados padecen economías inflacionistas a causa de las fluctuaciones en los precios de las materias primas, así como sectores industriales insuficientes o atrasados, baja productividad, bajos salarios y competencia con productos importados, entre otros factores.

⁶⁹ Juan Ramón Vega Ob. Cit. Pág.118

TABLA N° 5
CARACTERISTICAS DE CAMPESINOS MIEMBROS DE CEB CON RELACION
AL CAMPESINO TRADICIONAL EN EL SALVADOR 1968 -1975

CAMPESINO COMPROMETIDO DE LA CEB	CAMPESINO TRADICIONAL
-Critico - Responsable	-Pasivo - Servil
-Creativo - Participativo	-Repetidor - Sumiso
-Organizado - Solidario	-Masa Social - Conformista
-Defensor	- Dependiente - Sometido

FUENTE: Elaboración propia, con base a la información de Juan Ramón Vega "Las Comunidades Cristianas de Base en América Central"

Ante el fracasa de "Reforma agraria el 20 de octubre 1976"⁷⁰ por la burguesía salvadoreña, fue el detonante para que sectores populares que marcharon y demandaron a la asamblea legislativa un "aumento al salario de zafras de ¢ 9.00 y ¢ 3.00 por la comida y protestaban contra la represión"⁷¹ miembros del BPR desarrollan actividades que dejaron de ser pacíficas, con resultados violentos, daños a entidades de gobierno, generando inseguridad a oligarquía, llegando así a una crisis de identidad, por poca experiencia y falta de estrategias en alianza con otra organizaciones revolucionarias, generando divisiones internas por ambiguas razones como definición política, control de mandos, imposición de líneas de trabajo situación que tiene origen ideológico de la formación de conciencia, desde evangélica y marxista, influye en las diferentes formas de participación en la lucha revolucionaria en un inicio de esta, es la que se refleja en el siguiente esquema.

⁷⁰ MINED, Ob. Cit, Pág. 239

⁷¹ Carlos Rafael Caberrús Ob. Cit Pág. 241

ESQUEMA Nº 5
ORGANIZACIONES QUE CONFORMARON AL BPR 1975

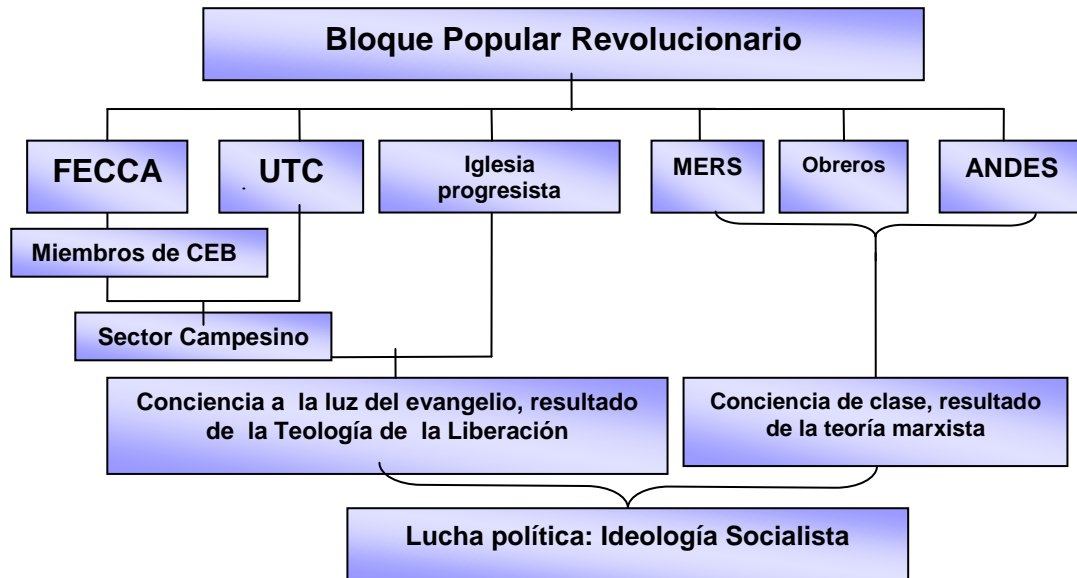

Fuente: Elaboración propia por la estudiante egresada de la Licenciatura en Sociología del equipo de investigación Nº 7 del proceso de graduación, ciclo I - 2007

Al articular los principales elementos para que contribuyeran al surgimiento de organización de la base social salvadoreña encontramos los siguientes:

GRAFICO Nº 1
PUNTO DE ARTICULACION DE LA TEOLOGIA DE LA LIBERACION Y TEORIA MARXISTA



Fuente: Elaboración propia por la estudiante egresada de la Licenciatura en Sociología del equipo de investigación Nº 7 del proceso de graduación, ciclo I - 2007

En Latinoamérica, con esto, algunas los miembros de las organizaciones de base se convierte en sujetos sociales con un interés de resolver las situaciones desde un plano político y dejando de ser apoyadas de forma material y espiritual por iglesia institución. Miembros formados en reflexión del evangelio forman parte de una estructura política, con inspiración socialista con el propósito de poner fin, a la explotación, hambre, lo que implicó una lucha armada, confiando en la solidaridad, práctica y entrega del catolicismo emergente y concientes del riesgo de morir como sujeto pacifico ó morir en la lucha por la justicia

GRAFICO Nº 2
CONSIDERACIONES IDEOLOGICAS Y OBJETIVAS QUE ORIGINA
EL CATOLICISMO EMERGENTE

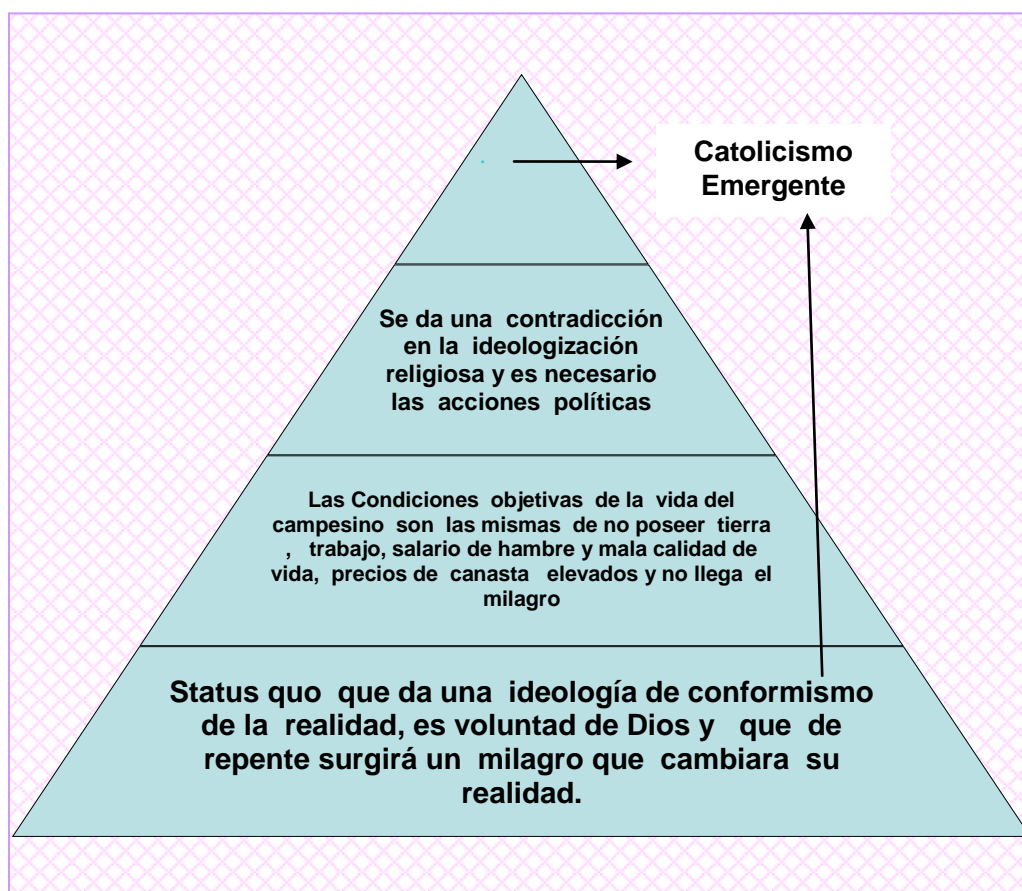

Fuente: Elaboración propia por la estudiante egresada de la Licenciatura en Sociología del equipo de investigación Nº 7 del proceso de graduación, ciclo I - 2007

1.3.1. Conflicto y Persecución de la Iglesia Católica en El Salvador

Ante la presencia de organizaciones sociales conformadas por campesinos concientes mediante el estudio del evangelio con base a la realidad y conocedores de las lucha de clases, los cuales fueron formados por sacerdotes, religiosos/as y estudiantes, se presenta abierta persecución a lideres de CEB sacerdotes y religiosas, intensificando captura, prisión, tortura y expulsión de sacerdotes como Guillermo Denaux (belga) y Bernardo Survil (estadounidense), todas estas situaciones fueron a nivel internacional, la imposición del gobierno del Gral Carlos H. Romero, realiza cambio en arzobispado de San Salvador a Mons. Oscar A. Romero, reemplazó a Mons. Luís Chávez y Gonzáles dirigido por oligarquía, el 28 de febrero el gobierno desaloja de forma violenta a ocupantes de plaza libertad, de igual forma el CELAM, la expulsión de siete sacerdotes alguno de ellos son: P. Lawrence Mc Cullon Estadounidense; P. Pedro Declecq Belga; P. Juan Ramón Vega Nicaragüense Secretario Social Ínter diocesano; P. Luís de Sebastián Español; P. Ignacio de Ellacuria (Nacionalizado – UCA)

TABLA Nº 6
REFLEXIONES DE RELIGIOSAS SOBRE EL DERECHO DE ORGANIZACIÓN
CAMPESINA EN EL SALVADOR 1978

Reflexión de Religiosos Comprometidos por el Derecho a la Organización	Reflexión de Religiosos que Reconocen El Derecho de Organización, pero observan una amenaza política	Reflexión de Religiosos preocupados por señalamiento político y del costo de asumirlos
Sacerdotes y religiosas que optan apoyar la organización popular, como derecho humano, avalado por las leyes del estado, como una necesidad cristiana de socializarse, para estudiar la palabra de Dios y dar respuestas a sus necesidades individuales como colectivas ó bien estructurales, en decir una organización de forma integral	Sacerdotes y religiosas que se mantienen en la línea de animadoras de organizaciones de CEB, como orientadores de la fe, se da una evaluación que si no se brinda un respuesta de forma directa a sus necesidades desde su alcance ó medios se incorporan a un proyecto político, se va desvinculando de la Fé hasta, perder la confianza... y llegan a abandonar la militancia de CEB, por pensar que por vía política tendrá respuesta a sus problemas concretos vía política	Si el sacerdote ó la religiosa logra mantener la cohesión interna de las CEB, a pesar de las ideologías continúan con un papel de animador de Fé, entonces será la oligarquía y el sistema que se encargaran de desprestigiar al sacerdote por todos los medios a su alcance señalándolo de comunista, agitador y subversivo la tensión será el precio a su fidelidad a las CEB, sometido a una persecución ilegal, se quedara sin apoyo por obispos y segregado a la iglesia institución a la que pretende ser fiel

Fuente: Elaboración propia por la estudiante egresada de la Licenciatura en Sociología del equipo de investigación Nº 7 del proceso de graduación, ciclo I - 2007

Entre los instrumentos de represión, el gobierno crea, la ley de la defensa y garantía del orden público, que implementa operativos militares, masacres de campesinos miembros de CEB y no miembros, asesinato del sacerdote Jesuita Rutilio Grande, cometido por paramilitares de Guardia Nacional, Policía de Hacienda, ORDEN y "Unión Guerra Blanca"⁷², ejecutores de crímenes de, campesinos/as, niños/as, que eran asesinados con lujo de barbarie. En 1978 la Comisión Parlamentaria de Gran Bretaña, reporta 180 desaparecidos.

Desde una perspectiva histórica desarrollo de una cultura de organización campesina más firme en El Salvador, el surgimiento de las CEB donde existía la capacidad de organización que es un derecho humano según Declaración Universal de los Derechos Humanos de las Naciones Unidas, reconocida en la Constitución de la República de El Salvador, en el artículo 160 de nuestra Constitución reconocido por la iglesia pide respeto, lo que generó una fragmentación, un sector respeta la organización mientras otros no respaldan el derecho de organización popular e intereses ideológicos y otra es imparcial.

En la anterior tabla se presentan las razones desde la reflexión de la variedad tipos de representaciones religiosas, es importante conocer su condición, su origen y composición de clase y quienes la dirigen, ideología que defienden y fundamentos teóricos que se respalda, al visualizar cada uno de estos, se percibe de una forma clara y precisa la influencia ideológica que desarrollan en las diferentes formas que tienen de hacer iglesia. Partiendo desde las distintas formas que existen en el interior de la iglesia institución, hasta la forma de hacer iglesia a partir de la realidad de las Comunidades Eclesiales de Base.

⁷² Juan Ramón Vega Ob. Cit. Pág.97

TABLA N° 7
CONFORMACION, ORIGEN E IDEOLOGIAS DE DIFERENTES
REPRESENTACIONES RELIGIOSAS DE EL SALVADOR
EN LA DECADA DE LOS ´70

REPRESNTACION DE IGLESIA	CONDICIÓN	COMPOSICIÓN DE CLASE	IDEOLOGÍA	FUNDAMENTO TEORICOS
Iglesia	Iglesia Institución Sector Comprometido	Jerarquía: proviene de diferentes sectores, especialmente de capas medias y extracción campesina. cuadros medios por : Sacerdotes y religiosas de origen urbano y rural	Cristiano en sus fuentes originales. Se advierten corrientes post conciliares en favor de un cambio social en base al papel de Juan XXIII, Pablo VI, Medellín y Puebla	Biblia, Teología de liberación, Vaticano II, Medellín y Puebla
	Iglesia Institución Sector semí comprometida	Jerarquía Proveniente de sector de clase media y en veces de origen campesinos	Promueven la organización de las CEB, pero no respaldan que los miembros trabajen por un proyecto político	Biblia, Teología de liberación , Vaticano II, Medellín y Puebla
	Iglesia Institución conservadora	Jerarquía procedente de familia acomodadas, sacerdotes extranjeros de formación conservadora y denominaciones castrenses	Corriente Opus Dei el trabajo de la iglesia esta vinculado con intereses del Estado, fundamentando espiritualidad, la santidad y obras de caridad	Biblia Vaticano II
UCA	Centro de enseñanza Jesuita	Dirigentes jesuitas social cristianos, profesionales de la pequeña burguesía	Socialismo cristiano, democracia social, el sector dominante consideran subversiva	Biblia, Teología de liberación, Vaticano II, Medellín Puebla
CEB	Pueblo	Hombres y mujeres campesinos, obreros, personas vendedores, cristianos, personas que viven en pobreza y son excluidas por el estado	Cristianos, concientes de sus situación que buscan un cambio desde la practica de valores, democracia e igualdad	Practica del método ver juzgar y actuar, Biblia, teología de liberación, vaticano II, Medellín y puebla.

Fuente: Elaboración propia por la estudiante egresada de la Licenciatura en Sociología del equipo de investigación N° 7 del proceso de graduación, ciclo I - 2007

Al determinar quienes ejercían la persecución tanto en el interior de la iglesia, como en las diferentes formas de hacer iglesia las CEB y en que consistía la lucha, lo que se trata de explicar en el siguiente gráfico.

GRAFICO N° 3
CONFLICTOS EN EL INTERIOR DE LA IGLESIA CATOLICA A PARTIR DE LA DEFENSA DE LOS INTERESES RELIGIOSOS

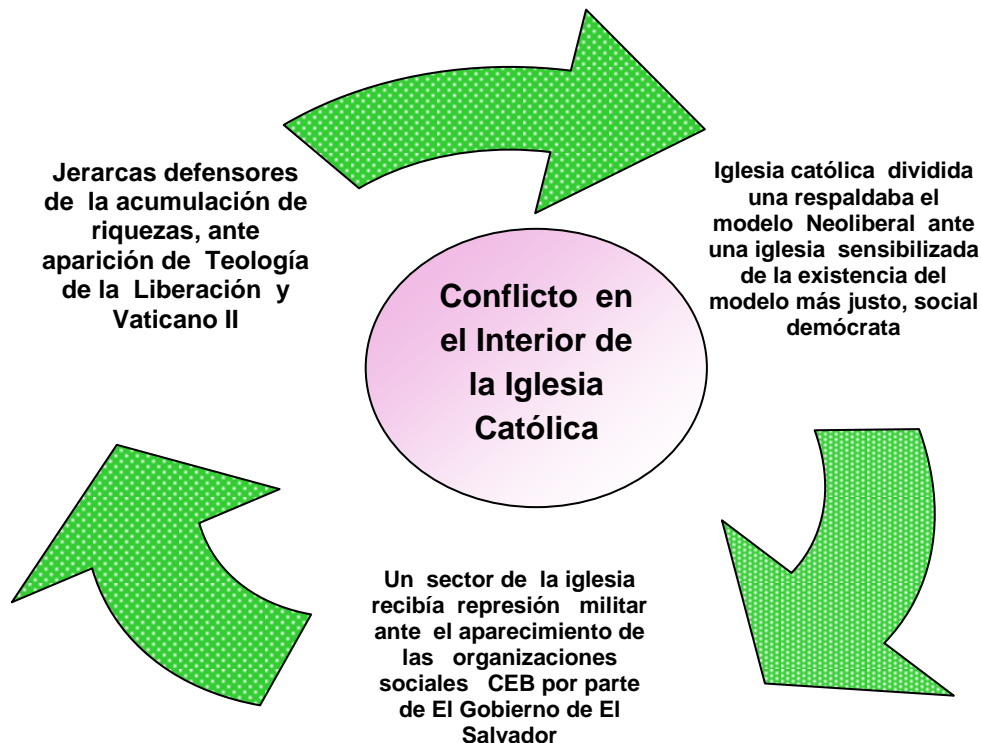

Fuente: Elaboración propia por la estudiante egresada de la Licenciatura en Sociología del equipo de investigación N° 7 del proceso de graduación, ciclo I - 2007

El 12 de octubre de 1978, se presenta un hecho que respalda el trabajo de las CEB, reunión de Puebla (México) del CELAM, donde “la iglesia aparece denunciando pecado del mundo, el anuncio de buena nueva como liberación integral, liberación alineada a parcialización con los pobres”⁷³ situación contradice acción de sector conservador de iglesia institución censura prácticas de celebración de la palabra en las comunidades. Además se nombra la máxima autoridad “el 16 de octubre de 1978, Karol Wojtyla se nombra Juan Pablo II, fue elegido suceder en pontificio a Juan Pablo I,”⁷⁴.

⁷³ Jon Sobrino “Los Documentos de Puebla serena afirmación de Medellín”, Revista ECA, Pág.126,

⁷⁴ Microsoft Biblioteca Encarta 2006, “Juan Pablo II” Pág. Web

Entre la represión militar y fraudes electorales, la unión “de organización popular, crecen las CEB en clandestinidad forman la Coordinadora Nacional de la Iglesia de los Pobres (CONIP) 1980 “coordinación...comprometida en organización populares”⁷⁵ movimiento social llega a un clímax con la CRM Coordinadora Revolucionaria de Masas y BPI (Bloque Popular de Izquierda). Organizaciones que después del 24 de marzo de 1980 se incorporan a lucha armada y definición de un movimientos guerrilleros, donde se encontraban: FPL, ERP, FARN, Partido Revolucionario de los Trabajadores Centroamericanos (PRTC) y Fuerza Armadas de Liberación (FAL), inspiradas en marxismo leninismo, con objetivo de toma del poder político a través de la lucha armada”⁷⁶,

ESQUEMA N° 6

CONDICIONES QUE SE DIERON UN PROCESO ORGANIZATIVO QUE PASO A UNA LUCHA ARMADA EN EL SALVADOR 1970 – 1980

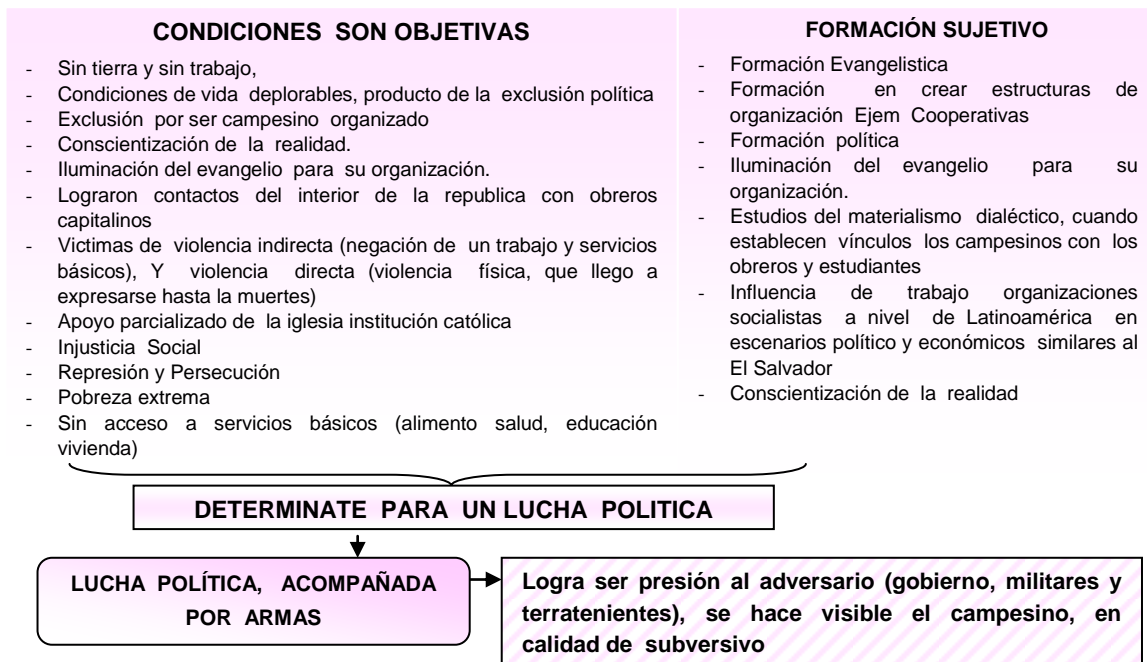

Fuente: Elaboración propia por la estudiante egresada de la Licenciatura en Sociología del equipo de investigación N° 7 del proceso de graduación, ciclo I - 2007

⁷⁵ Anónimo “La fe de un pueblo: historia de comunidad cristiana en el Salvador 1970 – 1980”, Pág. 114
⁷⁶ Océano Color, Ob. Cit , Pág. 304

La lucha armada por parte del gobierno salvadoreño tuvo apoyo de gobiernos norteamericanos ante la amenaza de ser un zona revolucionaria siendo vecino del gobierno sandinista en Nicaragua, justificando “el respeto los derechos humano financiando 6 millones de dólares en ayuda militar a El Salvador”⁷⁷ apoyo financiero, armamento y asesoría militar a ejército.

GRAFICO Nº 4
CONJUGACION DE LUCHA ARMADA CON MIEMBROS DE
COMUNIDADES ECLESIALES DE BASE EN EL SALVADOR 1980-1985

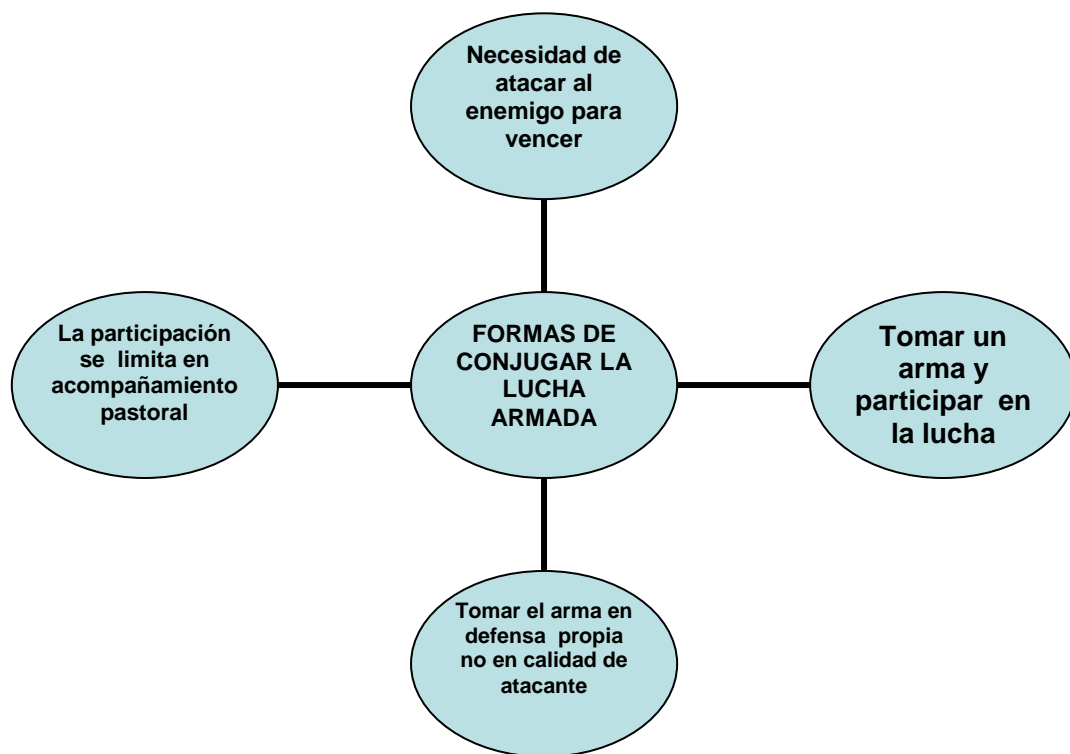

FUENTE: Elaborado propia con base a la información de Miguel A. Guzmán, “Entrevista dirigida a Líderes ó Coordinadores de Comunidades Eclesiales de Base”, 21 Septiembre 2007.

“Se incorporan miembros organizaciones y CEB a las filas armadas cercana de la comunidad”⁷⁸, otras son exiliadas y dan continuidad al estudio del evangelio

⁷⁷ MINED, Ob. Cit, Pág. 251

⁷⁸ Miguel Ángel Guzmán miembro de FUNDAMHER “Entrevista dirigida a Líderes ó Coordinadores de Comunidades Eclesiales de Base” 21 de Septiembre de 2007

en su CEB en otros países (Honduras, Nicaragua, Costa Rica, Panamá, y México), otros emigran individualmente, las organizaciones y fuerzas armadas se integran aun con “diferentes formas visualizar el camino para llegar al poder y obtener un cambio de forma socialista o comunista y la vía era lucha armada porque la lucha política estaba agotada”⁷⁹. Según algunas afirmaciones de participantes, fueron las anteriores que generaron conflicto por la razón de quien era más fiel a la identidad de CEB, de esta forma se presenta el anterior gráfico. Un sector de los miembros de CEB se identifica y participan en la lucha armada acompañando a un grupo armado de izquierda revolucionaria aglutinado en el FMLN el cual se representa a continuación

GRAFICO Nº 5
FORMAS DE LUCHA ARMADA DE MIEMBROS DEL FMLN QUE ABSORBIÓ A MIEMBROS DE CEB EN EL SALVADOR

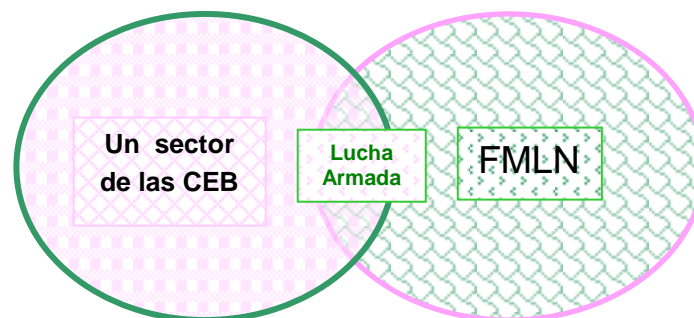

Fuente: Elaboración propia por la estudiante egresada de la Licenciatura en Sociología del equipo de investigación Nº 7 del proceso de graduación, ciclo I 2007.

1.3.2. La Incorporación de miembros de las CEB en el Proceso Revolucionario.

Con la incorporación de miembros de CEB en un movimiento armado, se presenta respuesta a demandas sociales, económicas y políticas, tanto desde una vía de reivindicaciones organizaciones sociales, como también vía electoral, dejando claro, a través de las vías democráticas no era posible

⁷⁹ Ídem

hacer valer sus derechos como personas humanas en los diferentes ámbitos . La incorporación de ex miembros de CEB en las fuerzas guerrilleras, de forma paulatina en la medida que el ejercito de El Salvador intensificaba la guerra y fuego sobre los poblados, así también impactando en la desestructurar la organizaciones local desde una perspectiva espiritual, dándose desplazamiento a “países vecinos por el ambiente de guerra donde un 10% de población del país huyo”⁸⁰ miembros de comunidades que salen de El Salvador en calidad de exiliados, refugiados, siendo los repelieses estratégicos en darle continuidad al origen y el verdadero sentir de las CEB en El Salvador. En este contexto se registran masacres como la del Mozote y Sumpul. En un nivel político militar nacional “las fuerzas armadas contaban con 17,000 efectivos (incluyendo los cuerpos de seguridad), al inicio, y 1987 a 56,000, asesoria norteamericana”⁸¹ multiplica batallones tenia armas helicópteros para luchas contra insurgentes.

En marzo 1982, dos años después del asesinato de Mons. Romero la iglesia institución representada por “CEDES separada del pueblo e interés por un status quo”⁸², ignorando hechos de barbarie y violación en derechos humanos por fuerzas militares y enfrentando el vacío en parroquias del área rural de un 40% sin párrocos y descenso de 35% de sacerdotes y religiosas, frente a un elevados asesinatos de agentes pastorales, laicos, catequista, segregando el trabajo de CEB, yendo a la clandestino. El sector conservador asiste a salvadoreños refugiados, en países Centroamérica “Gente de CEB parte de movimiento popular en Honduras Coromoncagua, Mesa Grande, Nicaragua acompañado por padre Pedro Decler logran organizarse, formase espiritual y política tenia respaldo del estado en este momento y Panamá”⁸³ los refugiados,

⁸⁰ Editorial ECA “La Responsabilidad de las Terceras Fuerzas” Revista, ECA Agosto de 1981, Pág. 741

⁸¹ MINED, Ob. Cit, Pág. 253

⁸² Iván D. Paredes “Evolución de la Iglesia Salvadoreña 24 de marzo 80/28 de marzo del 82” Revista ECA mayo- Junio de 1982, Pág. 440.

⁸³ Santos Duarte “Exposición de Plataforma política de las Comunidades Eclesiales de Base” 24 de mayo del 2007

miembro de CEB, conforman el Comité Cristiano Pro Desplazados (CRIPDES), ayudaban a los repatriados en derechos humanos y gestión de fondos a nivel internacional.

Las CEB en resistencia con la evangelización y organización en suburbios de la capital y zonas controladas por la guerrilla quienes acompañaban animando la fe, “logran reagruparse con la población más marginada (barrios pobres, zonas de conflictos, refugios, y hasta las cárceles”⁸⁴), esta última, logra crear CEB con internos donde inducía a esa fe y mística de compartir en comunidad desde la privación de libertad, logrado una evolución legítima e histórica con compromiso de iglesia con el pueblo. Las formas de conciencia social que desarrollan las CEB, mientras que 1983 “visita a El Salvador el secretario de defensa de los Estados Unidos, Caspar Weinberger”⁸⁵ la cual fue determinante para la creación de la comisión de Derechos Humanos, también la participación de organismo no gubernamentales nacionales afectadas por la violencia e internacionales, como instituciones religiosas, academias, entre otras.

En momentos coyunturales fueron instrumentalizadas políticamente las CEB “aprovechaba su sistema organización de pequeños grupos de líderes a la cabeza de la coordinación a nivel regional, cambiando el objetivo reflexionar del evangelio cambiando para reflexiones ideológicas”⁸⁶ CONIP “celebra los 15 años de las CEB, el 12 de febrero de 1984 donde recolectan fondos para apoyar a un partido político, situación que generaron tensiones y conflictos, entre miembros lo que desmembró las CEB”⁸⁷, organización que durante cinco años velo por mantener el trabajo de las CEB, se desintegra y algunos religiosos y líderes de CEB van a exilio en diferentes países de América Latina y Europa y

⁸⁴ Iván D. Paredes “Evolución de la Iglesia Salvadoreña 24 de marzo 80/28 de marzo del 82” Revista ECA mayo- Junio de 1982, Pág. 449

⁸⁵ MINED, Ob. Cit. Págs. 254 y 255

⁸⁶ Juan Ramón Vega Ob. Cit. Pág. 164

⁸⁷ Ana Beatriz, Religiosa de la Comunidad Pueblo de Dios en Camino “Entrevista dirigida a Líderes ó Coordinadores de las Comunidades Eclesiales de Base” 11 de octubre de 2007

desde afuera establecen comunicación con miembros CEB en El Salvador dichos lazo contribuyeron para realizar acciones para ejercer presión al gobierno a través de coordinación con demás CEB y comunidad religiosas Salvadoreña presentes en diferentes países.

Es importante conocer las formas como se desconformaron las CEB en nuestro país, a continuación se observa una representación en grafico.

GRAFICO 6
FORMAS COMO SE DESESTRUCTURAN LAS COMUNIDADES ECLESIALES DE BASE EN EL SALVADOR 1980 – 1991



Fuente: Elaboración propia por la estudiante egresada de la Licenciatura en Sociología del equipo de investigación N° 7 del proceso de graduación, ciclo I - 2007

El trabajo de las CEB su trabajo disminuye, en 1985 – 1986, la Coordinación de CEB de El Salvador CEBES, con señalamientos de tener vinculo FPL, además no tuvo apoyo de CONIP por atribuirle relación con ERP, por acompañamiento de religiosos (Padre Miguel Ventura y Padre Rogelio Ponccell, Maria Isabel, Carmen Elena otros.) acompañó la guerrilla en zonas que eran controladas por ERP. Se registran los asesinatos de miembros de las CEB, miembros y no miembros de grupo guerrilleros.

La CEBES trabaja desde el exilio, logra a reunir en México, establecen formas de lucha en coordinación con los miembros de CEB que estaban en El Salvador, para hacer “presión al dialogo por la paz, represión de campesinos, bombardeos en zonas pobladas, estas denuncia, tomas de la catedral de San Miguel, elaboran hoja volante...en el diario El Mundo la hora de los pobres”⁸⁸, contenido de “hojas volantes reflexión al pueblo y autoridades de situación ante coyuntura electoral”⁸⁹ ganando Napoleón Duarte por PDC, 15 de octubre de 1984-1989, periodo de ejecución de paquetazos económicos, falta financiamiento de empresa privada y otras instancias, dio inicio a negociación al dialogo por la paz, sin fruto, utilizó estrategia de guerra de baja intensidad, dependencia del gobierno de EEUU, las acciones que no iban de acuerdo al proyecto de gobierno genero descontento de sectores populares generando división dentro de la PDC.

1.3.3. Situación Política y su relación Ideológica con La Iglesia Institución

La jerarquía Católica representada por Juan Pablo II 1982 hace un llamado a sectores sociales armados a conciliar por la paz, donde la población afectada eran los más pobres. En este momento de transición de la

⁸⁸ Ana Beatriz, Religiosa de la Comunidad Pueblo de Dios en Camino “Entrevista dirigida a Lideres ó Coordinadores de las Comunidades Eclesiales de Base” 11 de octubre de 2007

⁸⁹ Cartas a las Iglesias, Artículo anónimo 1986, Pág. 6

iglesia católica se observa un cambio, en relación a la disfunción de documento de Vaticano II y Medellín, tiende a suavizar el discurso, evadiendo la aplicación de la doctrina social de la iglesia católica.

La Iglesia realiza Sínodo de Roma del 24 de noviembre al 8 de diciembre de 1985, hacen evaluación de Concilio Vaticano II, ante críticas de congregación doctrina de la fe liderada por Cardenal Ratzinger, donde cuyo documentos fueron elaborados entre 1981 y 1982, crítica a la teología de la liberación se ve a continuación.

TABLA Nº 8
DOCUMENTOS QUE CRITICAN LA TEOLOGÍA DE LIBERACIÓN Y LA
PROMOCIÓN DE LAS CEB, DESDE UNA PERSPECTIVA POLITICA
INFLUYENTE EN EL SALVADOR 1982-1984

SANTA FE I 1981 BAJO INFLUENCIA DE GOBIERNO ESTADOUNIDENSE	SANTA FE II 1984
<p>señalan que la teología de la liberación, era utilizada "de arma política contra la propiedad privada y del capitalismo productivo", sufre señalamientos Consejo Mundial de Iglesias, acusado de reunir a "todos los izquierdistas" estas conjeturas justifica la aparición de un protestantismos una identidad de nación de forma política y sobre la defensa del sistema a través de la identidad religiosa se presenta la fe y entrega respeto a Dios, con esperanza que Dios regala los poderes los bienes materiales, riqueza, salud éxitos, donde se presenta la base de la doctrina ético-religiosa-moral principios que contenía la plataforma política y conservadora factores influyentes en la conducta de las personas y con el tiempo se desarrolla una cultura religiosa y de defensa nacional de los anglosajones defensa nacional, la cual se promovió con la utilización de los medios de comunicación masiva, donde el principal mensaje era contra la teología de la liberación, la identidad religiosas nacionalista y en función de una espiritualidad material y el control de mala imagen que tenia Estados Unidos por financiamiento al militarismo y recién fracaso en guerra de Vietnam.</p>	<p>Documento de Santa Fe, bajo el título La prosecución de la revolución conservadora y le solicita al presidente Reagan que "estreche sus vínculos con los sectores conservadores de la Iglesia Católica y combata por todos los medios a la Teología de la Liberación y sus seguidores por la defensa de los derechos humano. Se da el auge conservador en los Estados Unidos, se produce una expansión masiva de Iglesias Evangélicas y cristianas en América Latina, principalmente de los credos fundamentalistas Pentecostales. Estos plantean un discurso de curar a través de la fe y con tono marcadamente apocalíptico.</p>

Fuente: Elaboración propia por la estudiante egresada de la Licenciatura en Sociología del equipo de investigación Nº 7 del proceso de graduación, ciclo I - 2007

Antes dichas críticas responden cardenales Brasileños que la iglesia no solo debe preocuparse en salvar el alma, sino “luchar por justicia, participación en la transformación del mundo con predicación del evangelio, el sínodo debió afirmar la participación de cristianos en solucionar problemas de los tiempos, como la deuda externa del tercer mundo, y conflictos”⁹⁰.

Por otra parte el asesor del CELAM Leonardo Boff cuestionó el silencio de la iglesia ante problemas sociales, económico y políticos es sancionado a guardar silencio, Boff señala de marxista, anticlesial y antijerarquico, alarma a sacerdotes, religiosas y laicos, después de un tiempo del silencio, se le reconocer ser obediente a jerarquía eclesial, confirmando la obediencia y sumisión demostrar ser cristiano, alejándose de problemas de la humanidad. Indudablemente en El Salvador como el resto de países católicos presenciaron un giro del trabajo y compromiso del bienestar de las persona, acentuándose un compromiso mayor por el bienestar y cuidado de las riquezas materiales resultado de los nuevos lideres y poderes de la iglesia católica institución situación que afecta de forma directa la permanencia de las organizaciones de base, no existe mayores compromisos por las células de la iglesia católica.

1.3.4. Condiciones de Las Comunidades Eclesiales de Base en Momento de Transición por La Paz en El Salvador

Las CEB, la condición de estas en el momento de transición de paz, fragmentadas, realizando esfuerzos repatriación de miembros de CEB en exilio, ante un aparente clima en 1987, y la alta presión militar en que vivían los salvadoreños desplazados en Honduras, regresan a El Salvador al norte de Chalatenango, Las Vueltas, San Antonio los Ranchos, San José Las Flores, Guarjila entre otros lugares donde se instalan los repatriados quienes en abril del 1989 continuaron sufriendo cateos y capturas.

⁹⁰ Jon Sobrino “El Sínodo de Roma su significado para América Latina” Revista ECA, Diciembre de 1985, Pág. 931

Manteniendo la comunicación y la organización de base desde la clandestinidad reuniéndose en febrero 1989 las CEB en sus 20 aniversarios de fundadas las primeras CEB reflexionan sobre las condiciones en que se siguen creciendo en zonas populares de la capital por pueblos y cantones, trabajar en el silencio por la persecución. Asistiendo un total 26 de CEB a la celebración (16 CEB de San Salvador, 3 de la Libertad, 2 de San Miguel y 5 de Morazán), dándole continuidad a la forma de hacer iglesia asistiendo a “grupos cerrados”⁹¹ de comunidad, celebrando la palabra en clandestinidad.

Las Comunidades, en ausencia de líderes religiosos de iglesia católica institución tienden a compartir espiritualmente con líderes representantes de iglesias progresistas quienes las acompañan en su aniversario, representantes de la iglesia Luterana e Iglesia Bautista y como resultado del trabajo organizativo “con Comunidades de otros países a nivel mundial representantes de Nicaragua, México, EE.UU, Inglaterra, Italia, España y hasta Sudáfrica”⁹², analizan la participación de las CEB en la lucha de El Salvador, estudio del dualismo del ser humano y la aplicación en la religiosos también cuando se cometen los pecados por falta de conciencia humana y social que parte del egotismo representado el miedo fundamentado moral ante la verdad y justicia.

La posibilidad que las CEB logran relacionarse y compartir características de hacer iglesia intercambiando experiencias entre estas, establecer comunicación, relaciones y cooperación internacional para darle continuidad a la organización de las CEB, reconocimiento de otras instituciones religiosas y espacios de participación. Representantes de las CEB asisten a reunión Ecueménica de Iglesia Luterana celebra del 11 al 13 de octubre en San Salvador, organizado por Sínodo Luterano, con participación de iglesias de fuera y del país, del

⁹¹ Grupos Cerrados: Asisten a la celebración de la palabras miembros antiguos y de confianza, realizando la actividad en diferentes lugares y horas, para no ser identificados por las autoridades militares u orejas.

⁹² Servicios Informativo UCA, “Cartas a las Iglesias” Febrero 1-15 1989 Pág. 7

gobierno, entidades sociales con objetivo de estudiar transición de negociación de paz, momento histórico y el papel de las iglesias, en la reorientaciones en el trabajo pastoral bajo el estudio de la teología de la liberación, entre las iglesias históricas participantes se encuentran (La Iglesia Luterana, Representación de Compañía de Jesús de El Salvador, Iglesia Emmanuel, Iglesia Reformada, Iglesia Episcopal, Iglesia Bautista). Mientras otros miembros de las CEB continuaban incorporándose al “FMLN integraba sus filas guerrilleras campesinos de FECCAS y UTC logrando base social fundamental, guerrilla poderosa con movilidad en 21,000 Km. del país, sin grandes montañas”⁹³ ante la llegada de Alfredo Cristiani al poder quien mantenía buenas relaciones con el gobierno de Estados Unidos. Al resumir el trabajo, desarrollo y organización de las CEB en el periodo 1960 -1992, se visualiza que el número reducido de las comunidades que se origina, son a las que logran llegar hasta la “firma de los acuerdos de paz”

GRAFICO Nº 7

APOGEO DEL TRABAJO DE LA ORGANIZACION CON INCIDENCIA SOCIAL DE LAS CEB EN EL SALVADOR 1960 -1992

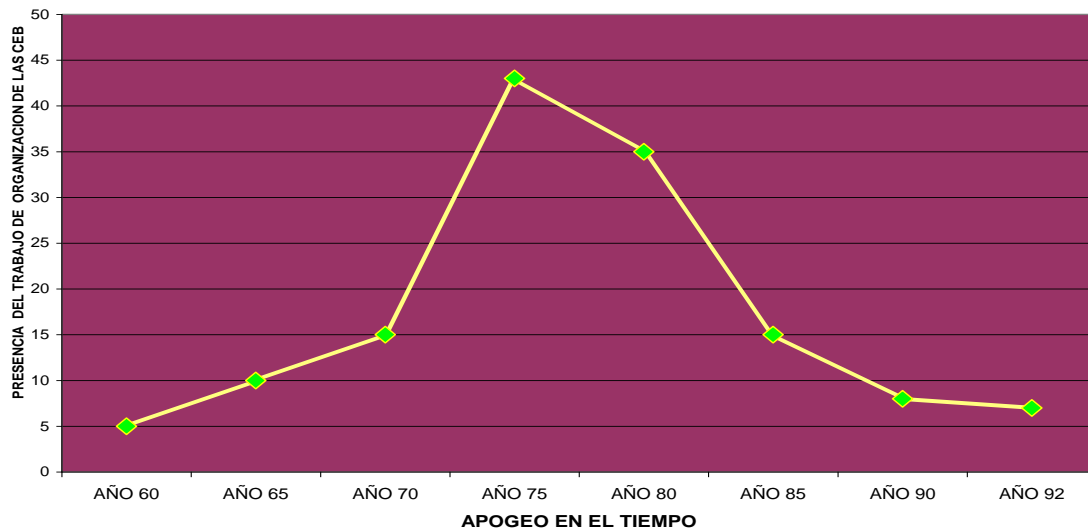

Fuente: Elaboración propia por la estudiante egresada de la Licenciatura en Sociología del equipo de investigación Nº 7 del proceso de graduación, ciclo I - 2007

⁹³ Océano Color, Ob. Cit , Pág. 308

En un contexto internacional la caída del Muro de Berlín del 9 de noviembre al 21 de diciembre del 1989 finaliza, la guerra fría entre dos superpotencias, que apoyaron los grupos armados en El Salvador. Sin embargo la guerrilla salvadoreña lanza ofensiva final del 11 de noviembre de 1989, dándose bajas de ambos bandos, civiles y religiosos masacrados en la UCA el 16 de noviembre, hecho que impactante a nivel internacional, al final del 1989, el gobierno Salvadoreño y el FMLN concluye la guerra vía armada, después que guerrilla controlo escenario de la capital, estrategia presión y control de guerra por la izquierda, inicia el gobierno de forma concreta el proceso de negociación, siendo que el 4 de abril de 1990 en ginebra Suiza, el gobierno de El Salvador y “representantes del FMLN firmaron acuerdo que estableció normas rectoras de negociaciones de paz, las partes se comprometieron a no retirarse”⁹⁴ el 25 septiembre las partes participantes firman la “disposición de Comisión para la orientación de la Paz (COPAZ) quien superviso y llevo el control del pacto de paz”⁹⁵, finalizando la negociación de acuerdo de paz el 31 de diciembre concluyendo con la firma el 16 de enero de 1992 en el castillo de Chapultepec capital de México

Guerra civil que “dejo entre 50 a 60 mil personas muertas por paramilitares entre ellas personalidades civiles, líderes religiosos, campesinos miembros de las CEB, intelectualidad religiosa y política de nuestro país”⁹⁶. Al concluir el presente capítulo “**Bases Teóricas e Histórica del Surgimiento de Las Comunidades Eclesiales de Base en El Salvador**”, donde estudiamos la formación del campesino perteneciente de las CEB el que por años había sido marginado, en las políticas de gobierno, sufre una transformación de ser un ser social que toma conciencia de su dignidad y lo ha sido hasta la fecha un fenómeno social

⁹⁴ MINED, *Ob. Cit*, Pág. 253

⁹⁵ MINED, *Ob. Cit*, Pág. 265

⁹⁶ Walter del Transito Rivas Universidad de El Salvador “Entrevista Lideres Estudiosos de la Teología de la Liberación y Estudiosos del Tema de las Comunidades Eclesiales de Base” Miércoles 12 de septiembre 2009 Hora: 4:20 p.m.

irreversible, donde se observa, que un sector de los campesino es un tanto inquieto y alegador de sus derechos y ese campesino se encuentra en CEB ya sea en El Salvador, debido que algunos emigraron a otros países en búsqueda de mejores condiciones de vida, el mismo que contribuye económicamente con las remesas, que de alguna forma indirecta contribuye en la transculturaciones de costumbres salvadoreñas.

Así también se encuentra el campesino en resistencia conviviendo en su CEB, aunque ya no con el mismo protagonismo, que no ejerce un trabajo en clandestinidad, pero no se observa una incidencia social.



CAPITULO 2

RESISTENCIA Y RECONFORMACION DE LAS COMUNIDADES ECLESIALES DE BASE EN EL SALVADOR 1992 – 2007

- 2.1 RECONFORMACIONES Y TRANSFORMACIONES DE LAS CEB EN
EL SALVADOR EN EL NUEVO CONTEXTO ECONOMICO POLITICO
DE EL SALVADOR 1992 - 2007
- 2.2 LA NUEVA CONTEXTALIZACION DE LAS COMUNIDADES
ECLESIALES DE BASE EN EL SALVADOR Y SU
RECONFORMACIÓN
- 2.3. TENDENCIAS ACTUALES DE LAS COMUNIDADES ECLESIALES DE
BASE EN EL SALVADOR

2.1. RECONFORMACIONES Y TRANSFORMACIONES DE LAS COMUNIDADES ECLESIALES DE BASE EN EL SALVADOR EN EL NUEVO CONTEXTO ECONOMICO POLITICO DE 1992 - 2007

En el capítulo anterior logramos conocer el surgimiento y apogeo de las CEB tanto desde sus raíces sociales, culturales, económica, política – ideológica y trabajo en incidencia que han tenido un emblemático resultados en el desarrollo de una cultura de organización, de igual forma países de Latinoamérica. Con una clara opción preferencial por los pobres, por las injustas estructuras sociales de estos países.

2.1.1. Reconformación y Resistencia de Las Comunidades Eclesiales de Base

Las CEB, en El Salvador como en otros países, sufren una serie de señalamientos y reformas en relación a la organización y autonomía como organizaciones sociales con vinculo a la iglesia local ó respaldo de la jerarquía católica, estas tienen a la vez una función social, fundada en la organización y estudio del evangelio en comunidad de acuerdo a la realidad de su localidad, nacional y articulación con los problemas exteriores.

Si bien es cierto que con la firma de los acuerdos de paz se silenciaron las armas, desmovilización ó retorno de salvadoreños en exilio se ubican en diferentes regiones de nuestro país, creación de instituciones que velaban por el respeto de los derechos Humanos (PNC, PPDDH) legalización de la guerrilla como institución política FMLN (algunos lideres de las CEB se incorporan de lleno al trabajo político, dejando de lado las organizaciones de base),dándose cierta apertura a la organización desde una modalidad jurídica, las cuales son organizaciones civiles constituidas en organizaciones no gubernamentales que

deben cumplir con lo establecido en la ley de asociaciones y fundaciones que por primera vez es decretada por la Asamblea Legislativa en agosto de 1997.

Después de los acuerdos de paz del 16 de enero de 1992, quienes conforman las CEB y dieron continuidad a la forma de ser iglesia desde la base, se le puede considerar nuevos sujetos sociales, que lo constituyen, campesinos muy comprometidos de la palabra que regresa del exilio, sacerdotes exiliados y otros (estudiantes que se convirtieron en profesionales, obreros, vendedores empleados), las CEB, se vuelven en organizaciones locales, sin ninguna incidencia que no trascienda en la realidad.

TABLA Nº 9
LUCHAS DE LAS CEB EN LOS DIFERENTES AMBITOS, DESPUES DEL SILENCIO DE LAS ARMAS LOS ACUERDOS DE PAZ

ECOMONICO	SOCIAL	IDEOLOGICO/ POLITICO	DOCTRINAL
Implementación del modelo económico neoliberal, dejando a la empresa privada libre en las formas de venta, no es controlada por el estado, además de la privatización de los bienes públicos, agudizando la pobreza en las familias salvadoreñas	Inicia un estricto control de las organizaciones sociales, situación que habrá espacios de la participación, pero controlando sus fines y razón de ser, se da el apareamiento masivo de sectas protestantes con una visión conformista.	Después de la caída del muro del Berlín, el modelo económico neoliberal se expande tanto en nuestro países con en Latinoamérica, reduciendo a las diferentes formas de reivindicaciones de masas en partidos en proyectos políticos, sin posibilidad de alternancia al poder, manejando una forma de hacer democrática a conveniencia de los pudientes.	La iglesia católica institución mantiene firmemente acompañamiento a los proyectos de acumulación económica, dejando en el pasado la doctrina social de la iglesia y contribuyendo en la creación de grupos carismáticos con visión conformista.

Fuente: Elaboración propia por la estudiante egresada de la Licenciatura en Sociología del equipo de investigación Nº 7 del proceso de graduación, ciclo I - 2007

Algunas de las CEB se mantienen en sus lugares de origen, otras comunidades enteras en exilio, fueron movilizadas y algunas se ubican en comunidades marginales, sobreviviendo a partir de la animación de los líderes de comunidad y religiosos expulsados de la iglesia católica y sacerdotes que le dieron continuidad a las CEB dejando de lado muchas actividades de formación y conscientización desarrollando poco a poco el estudio del ver, juzgar y no potencializando el actuar, por implicación políticas y estigmatización que sufrieron las CEB .

TABLA Nº 10
CARACTERISTICAS DE LA FORMACION DE LAS COMUNIDADES ECLESIALES
DE BASE EN EL SALVADOR DESDE SU ORIGEN HASTA 2007

Ver Objetivamente	<ul style="list-style-type: none"> • Conocimiento personal directo • Experiencias de otras personas • Estudios y análisis científico 	<ul style="list-style-type: none"> • Otras lecturas • Actitud de aprender
Juzgar Evangélicamente	<ul style="list-style-type: none"> • La palabra de Dios • El Juicio de la Comunidad a la luz del evangelio • Las motivaciones evangelísticas • Memoria Histórica de los mártires religiosos y laicos 	
Actuar Cristianamente	<ul style="list-style-type: none"> • Practica del cristianismo comprometido por el prójimo (acción que convierte al miembro, en sujeto político) 	

Fuente: Elaboración propia por la estudiante egresada de la Licenciatura en Sociología del equipo de investigación Nº 7 del proceso de graduación, ciclo I - 2007

Lo que se ha analizado del surgimiento y desarrollo de las CEB es importante desarrollar una clasificación y origen de ellas, después de haber estudiado su pasado y su reorientación, hacer unas determinantes definiciones a partir de su condiciones con una respectiva ubicación tanto dentro de un contexto histórico, como geográfico

TABLA Nº 11
CLASIFICACION DESDE EL ORIGEN DE LAS COMUNIDADES ECLESIALES DE BASE
EN EL SALVADOR 2007.

CLASIFICACIÓN	DEFINICION	UBICACION
CEB HISTÓRICAS (Origen campesino)	Son todas aquellas CEB que se mantienen en el tiempo con mismos líderes, visión de comunidad católica desde una perspectiva de los pobres, manifestando y practicando un compromiso por los miembros de las mismas, manteniendo ritual de celebración de misa campesina. La que no es autorizada realizarla en templo, ni son reconocidos los sacramentos por iglesia católica institución	-Comunidad Segundo Montes -Comunidad de Mejicanazo
CEB HIBRIDO DE LO NUEVO CON LO VIEJO (Manteniendo Costumbres Campesinas en lo rural y urbano)	Son todas aquellas CEB que conservan la forma de hacer comunidad, manteniendo los rituales visión de ser comunidad desde una perspectiva de los pobres desde un trabajo ecuménico. Donde la celebración de la palabra no es autorizada realizarla en un templo, ni son reconocidos los sacramentos, pero si avalada por líderes de otras denominaciones religiosas.	-Comunidad de San Ramón -Comunidades que Integran Fundahmer (Soyapango, San Salvador, El Carmen Cuscatlan, Zacatecoluca, Nejapa, San Julián, Nahuilingo, Nahuizalco, Santa Tecla, La Libertad, San José Villanueva, Colon Sacacoyo Mejicanos y Cacaopera, jiquilisco, tierra blanca)
CEB DE NUEVA GENERACIÓN (Sector clase obrera)	Es aquella comunidad que es acompañada y dirigida por religiosos desde el interior de la parroquia según documento de Santo Domingo 1992, los participantes son católicos comprometidos con su religión, integradas por miembros de movimientos ecuménicos agrupaciones religiosas reconocidas por la iglesia institución, con una ambiguo compromiso y entrega por la opción preferencial por los pobres, aunque los líderes religiosos mantienen un compromiso real, por opción preferencial de los pobres.	-Parroquia de San Bartolo. -Comunidades de San Antonio Abad

Fuente: Elaboración propia, por la estudiante egresada de la Licenciatura en Sociología del equipo de investigación Nº 7 del proceso de graduación, ciclo I - 2007

2.1.2. Diferentes Espacios de Participación que se da al Interior de Las CEB

La iglesia católica institución ha pasado durante siglos negando la participación de las mujeres, en la celebración ó desarrollo de actos sagrados, tomando los poderes sagrados como algo que le confiera a los hombres, es decir una posición machista, reduciendo la participación de las mujeres en servicio, por no estar actas en desarrollar estudios bíblicos, de igual forma se niega la participación a los campesinos por no contar con la educación requerida para estudiar el evangelio dándose una participación poco democrática que no refleja igualdad de participación para todas la personas.

En el interior del trabajo de las CEB poco a poco ha abierto los espacios en un primer momento le apostaron la participación de los campesinos, de igual forma la participación de personas de sectores obrero, campesino, estudiantes, profesionales quienes con el pasar del tiempos logran preparación para ser, delegado de la palabra, catequistas, misioneros y lograr optar por otros cargos que pueden ser tomados laicos ya sean estos hombres y mujeres, sin distinción a su grado de educación .

2.1.3. Situaciones que generan un giro en el trabajo de Las Comunidades Eclesiales de Base en El Salvador

El trabajo de organización conscientización de las CEB, desde 1992, en relación al compromiso de laico, la mística y convivencia en vivir en comunidad diariamente, cambio que se presento desde la celebración "**La Conferencia Episcopal de Santo Domingo** dicha celebración se da en el marco de 500 años de evangelización, por la razón que Santo Domingo es la isla donde llegan por primera vez los conquistadores españoles, entre esta celebración, se presenta la novedad que se llama la enculturación de la fe como reconocimiento al indigenismos que es parte de catolicismo"⁹⁷, que simbólicamente es un nuevo grito en términos pastorales que se llamó nueva evangelización donde el objetivo era atender las CEB desde las parroquias dejando de lado la formación de CEB en diferentes zonas, como cantones caseríos, comunidades tugurios, colonias populosas entre otras.

El "encuentro de Santo Domingo la iglesia institución reconoce que las CEB han venido siendo células eclesiales de trabajo de base, acompañado de religiosos y laicos, que han mantenido una autonomía, pero después de ser evangelizado, por 500 años estas comunidades han sido equiparadas por la parroquia donde

⁹⁷ Miguel Ángel Guzmán miembro de de FUNDAMHER "Entrevista Dirigida a Lideres ó coordinadotes de Comunidades Eclesiales de Base" 21 septiembre. 2007

serán iluminadas por un sacerdote”⁹⁸ forma de trabajo de las CEB es puesta en practica por parroquias donde se encuentran sacerdotes ó religiosos comprometidos con el pueblo, con el pasar del tiempo muchos de estos sacerdotes han sido movilizados a zonas no existe organización de base ó trasladados a otro país de América latina

Situación que pone en evidencia el nuevo redefinición y posición al trabajo y divulgación de la existencia de las CEB por parte de la iglesia católica. Los sectores que determina la nuevas practicas de la iglesia es la hegemonía del poder y no las necesidades de un pueblo sufrido, en este ambiente la teología de la liberación y la teoría de la dependencia pierde fuerza ante la caída del espíritu revolucionario producto de la desaparición de la ex unión soviética, dejando a un lado la lucha armada, por una lucha democrática, donde es difícil la alternancia en poder por el control de los medios de comunicaciones, instituciones encargadas de procesos electorales y financiamiento del exterior y empresarios, quedando como única forma de lucha la legitimación de partidos políticos FMLN en el Salvador y el FSLN en Nicaragua que retoman las reivindicaciones sociales económicas y políticas en parte de un proyecto de una institución política, proceso de elecciones se convierte en nueva forma de luchas de las masas que viendo representados sus intereses en el FMLN y organizaciones civiles conformadas después de los acuerdo de paz y apoyadas con financiamiento del exterior.

Ante esta nueva modalidad de hacer comunidad y evangelio en comunidad, muchos religiosos comprometidos con los pobre, no avalan dicha forma de hacer nueva evangelización, otro sector de la iglesia se encuentra complacido en el sentido que consideran que ya no habrán situaciones que distorsiones la

⁹⁸ Miguel Ángel Guzmán miembro de de FUNDAMHER “Entrevista Dirigida a Lideres ó coordinadotes de Comunidades Eclesiales de Base” 21 septiembre. 2007

organización cuyo propósito es la fe de la persona y no situaciones de otras dimensiones sociales, económicas ó políticas.

Es importante conocer las razones del porque ese declives con el pasar de los años del trabajo organizativo de las CEB en nuestro país, donde es muy importante conocer en que consiste la participación del individuo en sus diferente origen y conciencia para lograr comprender las practicas de religiosas desde la realidad de su entorno y principios.

TABLA Nº 12
CLASIFICACIÓN DE LA PRÁCTICA DEL CATOLICISMO EN EL SALVADOR
A PARTIR DE SU ORIGEN Y STATUS 1992 - 2007

Catolicismo Burgués	Practicado por clase alta, las practicas se limita realiza acciones contra cristianos en nombre de Dios. Religiosos interesados porque le sirvan avalando acciones contra la humanidad ó que generan deterioro humano
Catolicismo Popular	Personas que hace los que les dice sus lideres religiosos aforrándose a una fe milagrosa, sin considerar la realidad de su entorno
Catolicismo Mayanizado	Practicado personas campesinas que realizan una mezcla del catolicismo recibido en tiempo de la colonia y creencias indígenas de la época. Se da en zonas como Panchimalco, Santo Domingo de Guzmán
Catolicismo Emergente	Concibe el cristianismo no como una religión, sino como una fe que implica compromiso personal, a partir de la acción y búsqueda de la verdad, donde se preocupa por las necesitados fomentar practicar la solidaridad, denuncian las opresiones, preocupada construir una sociedad justa, libre en igualdad de condiciones y fraterna, con cierto acompañamiento de lideres religiosos
Catolicismo Emergente en residencia	Practicado por laicos concientes de la realidad salvadoreña y comprometidos por el bienestar común a partir del evangelio, iglesia de base no reconocida por la iglesia institución.

FUENTE: Elaboración propia, con base de Juan Ramón Vega de "Las Comunidades Cristianas de Base en América Central

Desde Santo Domingo se dio el cambio de la forma de evangelización en los países latinoamericanos el cual es acompañado de la aplicación de un modelo económico neoliberal y de libre mercado, situaciones que afecta en cultura de organización y reflexión de problemas porque ya no va ser la lectura del evangelio apegada a la realidad de un laicos/a comprometido ó un sacerdote comprometido, situación que contradice la finalidad y sentir que tuvo Vaticano II, según afirmaciones de teólogos y líderes de las CEB, observan que equiparar las CEB, da la pauta de un retroceso de iglesia institución porque el plan pastoral es dirigido por un representante de la iglesia y no un laico.

Ante esta coincidencia de cambio de forma de hacer iglesia desde una visión no convencida de hacer iglesia en comunidad y la implementación del sistema neoliberal de forma acelerada en América Latina se presentan críticas a la iglesia institución por religioso que observan nuevamente el acompañamiento de esta al poder económico y político.

Desde una perspectiva histórica y dinámica social es interesante estudiar el origen y cambio de la iglesia institución ha pasado durante siglos estrechamente vinculada con el poder político, y desde siglo XVIII, con la llegada de la ilustración, lo que hace que entre a una crisis debido que los problemas fueron tomado desde la exigencias con la demostración de los hecho y dejando de ser idealistas.

Entre los acontecimientos más reciente después de la firma de “los acuerdos de paz” con relación a las diferentes decisiones tomadas por la iglesia institución, se encuentra Santo Domingo, y Aparecida, en los cuales se puede observar ciertas contradicciones, no tan definidas en relación al apoyo y fortalecimiento del trabajo de las CEB en Latinoamérica, que se reconoce a nivel de documentos aunque en una practica no evidente.

TABLA Nº 13
ACONTECIMIENTOS RECIENTES QUE INFLUYEN EN UN AMBITO POLITICO SOCIAL Y CULTURAL EN LA IGLESIA DE BASE

ETAPAS HISTORICAS	ACTIVIDADES DE LA IGLESIA CATOLICA QUE INFLUYEN	ACCIONAR DE LAS IGLESIA EN FUNCION CONTRARIA
ENCUENTRO DE SACERDOTES EN LA CIUDAD DE SANTO DOMINGO 1992	Después de 13 años las CEB, de haber recibido un apoyo y compromiso como iglesia pueblo desde la familia, barrio y comunidad, toma un giro a convertir las CEB en parte de una la conformación de una parroquia, donde el lineamiento de trabajo dependerá del párroco y no del pueblo que vive su realidad y responde a esa a la luz del evangelio.	Los miembros de CEB, de forma confusa, algunos, deciden en formar parte de esta nueva forma de hacer iglesia pueblo institución, mientras que otro sector se presento en contra por la razón que perdían la representación, reflexión y respuesta de la realidad en los diferentes ámbitos, limitando el trabajo desde la realidad de la iglesia institución y no iglesia pueblo.
ENCUENTRO DE SACERDOTES EN LA CIUDAD DE APARECIDA BRASIL 2007	Después haber pasado casi 15 años en haber tenido un tanto marginadas encuentro de Santo Domingo algunas CEB, por su resistencia en su trabajo y compromiso desde la vida en comunidad, animadas por laicos, en aparecida, se reconoce el trabajo e importancia en la evangelización, aunque no asume un compromiso directo ó practico por la opción preferencial de los pobres	La iglesia de los pobres, las CEB, el acontecimiento de Aparecida lo ven esperanzador, que le dan cierto reconocimiento al trabajo de las Comunidades Eclesiales de Base, aunque no existe un compromiso bien definido de parte de la iglesia institución sobre la opción preferencial por los pobres.

Fuente: Elaboración propia, por la estudiante egresada de la Licenciatura en Sociología del equipo de investigación Nº 7 del proceso de graduación, ciclo I - 2007

Es necesario contextualizar que en América Latina se apodera el sistema de libre mercado impulsado por el neoliberalismo y globalización el cual genera desigualdades económicas e individualismos en los sujetos sociales. Situación que no debilito la convicción, trabajo, compromiso y convicción, manteniéndose algunos lideres en resistencia, la cual se puede considerar como “reserva humana, social política, cultural, ética y espiritual incalculable”⁹⁹ la gran, mayoría de estos lideres con una convicción firme sobre la misión de las CEB, fueron asesinados por militares, una clase intelectual comprometida no desde la teoría, sino desde la practica en la visión evangelizadora y formación de conciencia social una pequeña cuota de exiliados, retoma las comunidades sin mayor

⁹⁹ Revista Diakonia “Servicio de la Fe y Promoción de la Justicia”, Pág. 76

trascendencia ni acompañamiento de la iglesia institución. De esta forma gran mayoría de las CEB y sus líderes en resistencia apuestan a un “ecumenismo”¹⁰⁰ del evangelio, la religiosidad popular, la pastoral liberadora desde una perspectiva ecuménica llamado que hizo Vaticano II, y desde antes de este, han existido intentos, pero, es de aclarar que no toda iglesia que se basa en Jesucristo es ecuménica, las iglesias que logran visualizar su misión evangelística en un cristianismo que toma la opción preferencial por los pobres, como podemos estudiar dicha situación en el siguiente esquema.

ESQUEMA Nº 7 IGLESIAS QUE CONFORMAN MOVIMIENTO ECUMENICO



Fuente: Elaboración propia, por la estudiante egresada de la Licenciatura en Sociología del equipo de investigación Nº 7 del proceso de graduación, ciclo I - 2007

Para mayor comprensión del cuadro anterior se presenta una breve explicación del origen de cada una de las iglesias históricas condición, motivación de la separación de las instituciones religiosas que se mencionan en el esquema anterior.

¹⁰⁰ Ecuménico: vinculación ó alianza de iglesias cristianismo y la opción preferencial por los pobres, entre diferentes iglesias, ó representación de ellas con representación a nivel nacional ó internacional

TABLA Nº 14
ORIGEN DE LAS IGLESIAS HISTORICAS

IGLESIA ANGLICANA	IGLESIA LUTERANA	IGLESIA REFORMADA	IGLESIA BAUTISTA DE EMMANUEL
Iglesia anglicana surgida en Inglaterra tras la Reforma protestante. Como una segunda acepciones también se reconoce a la antigua Iglesia cristiana inglesa, cuyos orígenes se remontan a la propia llegada del cristianismo a Inglaterra	Iglesia fundada por Martín Lutero, quien identificó que ciertas contradicciones de la iglesia católica, entre estas la compra de indulgencias entre otras acciones, él replicó con mayor radicalidad, haciendo un llamamiento a la reforma, atacando el sistema sacramental y recomendando que la religión se mantuviera en la fe individual basada en las normas contenidas en la Biblia. Amenazado de excomunión por el Papa, Lutero quemó ante sus seguidores, en la plaza pública, la bula o decreto papal de excomunión y con ella un volumen de la ley del canon. Este acto de desafío simbolizaba una ruptura definitiva con todo el sistema de la Iglesia católica.	Iglesia reformada ó, grupo de iglesias protestantes que se guía más por las doctrinas y políticas de los reformadores protestantes Ulrico Zuinglio y Juan Calvino que por las de la tradición luterana. La influencia de Calvino fue incluso más fuerte que la de Zuinglio. A través de toda Europa, las iglesias reformadas fueron conocidas con el nombre de iglesias calvinistas; en algunos países, el nombre de Iglesia protestante pasó a ser sinónimo de luterana.	Corriente doctrinal de Latinoamérica que se fija en el hecho de Juan el Bautista Bautizó a los penitentes con agua como símbolo de purificación. Con el bautismo de Jesús vio cumplido su objetivo como precursor del Mesías, y terminó su ministerio poco después.

Fuente: Elaboración propia, por la estudiante egresada de la Licenciatura en Sociología del equipo de investigación Nº 7 del proceso de graduación, ciclo I - 2007.

La Iglesia católica en los diferentes momentos de la historia se ha encontrada dividida en dos polos, a raíz de intereses políticos e ideológicos del clero y situaciones que “toca los intereses personales de religiosos que no renuncian una serie de comodidades dejando a lado la entrega cristiana”¹⁰¹ el interés del bienestar del pueblo, de esta forma encontramos la iglesia dividida de la siguiente forma.

¹⁰¹ Miguel Ángel Guzmán miembro de de FUNDAMHER “Entrevista Dirigida a Lideres ó coordinadotes de Comunidades Eclesiales de Base” 21 septiembre. 2007

ESQUEMA Nº 8
CORRIENTES DOCTINALES QUE CONFORMAN LA IGLESIA INSTITUCION
CATOLICA EN EL SALVADOR 1992 – 2007.

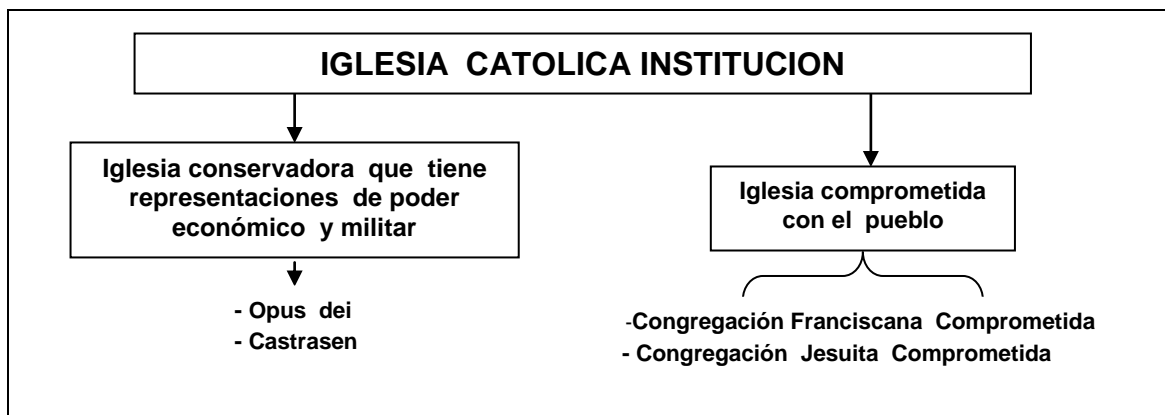

Fuente: Elaboración propia, por la estudiante egresada de la Licenciatura en Sociología del equipo de investigación Nº 7 del proceso de graduación, ciclo I - 2007.

Al observar que un sector de la iglesia institución acompaña, apoya el trabajo de las CEB en nuestro país como demás países de América Latina, desde una perspectiva religiosa, conciente de la importancia de la organización con relación a la solución de problemas de su comunidad. Las CEB no son un movimiento eclesial por no cuenta con el respaldo de la iglesia institución, por la falta de promoción de ellas, y social, por la razón que no existe una plataforma reivindicativa social y políticamente bien determinadas con miembros de lucha reivindicativa a nivel nacional, aunque se ha mantenido en el tiempo, pero no completa ciertas características para determinarlo un movimiento religiosos.

Las CEB desde su dinámica y permanencia en el tiempo y espacio, se puede considerar un movimiento laico que denuncia y anuncia, pero con ningún interés de confrontar con diferentes instancias gubernamentales ni religiosas, en algunos caso las comunidades son acompañadas por religiosos encargado de parroquia, pastores de diferentes iglesias históricas (Anglicana, Reformada, Luterana, Bautista Emmanuel), de forma aglutinada, expresándose en diferentes

formas de su resistencia como iglesia de base, donde dan a conocer sus demandas y exigencia que no logran una incidencia ó respuesta inmediata hacer escuchar y ser atendidas por una demanda en particular (“caso de los repatriados que exigía tierra que tuvieran condiciones fértiles 1994”¹⁰² y caso la construcción de la presa Cimarrón y zonas que serán exploradas por proyectos mineros donde las comunidades se niegan vender las tierras), pero solo se quedan a nivel de protestas no logrando así un impacto nacional, con lo que afirma que el trabajo organización, de base, de las CEB, no representa una amenaza ni un problema, por no ser reconocido por la iglesia institución, sino un pequeño grupo de laicos/as que no lo considera representativo, por otra parte existe cierta estigma del trabajo de ellas, de ser de carácter político, situación que el clero niega brindar apoyo ó acompañamiento a demandas de las CEB situación de manera representa una gran contracción la misión de la iglesia .

En el interior de las CEB se define una estructura humana intermediarte entre parroquia y la familia, según las concepciones de la Teología de la Liberación y de acuerdo al fin de esta es “la representación de un nuevo modelo de ser iglesia, modelo alternativo para construir la iglesia de los pobres”¹⁰³ una iglesia que nace del pueblo, no impuesta por una persona miembro de la misma, ni líder religiosos de la jerarquía.

La forma de hacer CEB es participar en la iglesia desde una perspectiva de los pobre, no es de acuerdo a la iglesia tradicional que se limita en escuchar misa, cumplir los sacramentos de la iglesia católica, confesarse, cancelar cuota económica para recibir sacramento, participar en retiros, tardes de alabanza entre otras formas de participación poco comprometedora que solo se preocupa por la parte subjetiva del ser humano y no de la parte objetiva.

¹⁰² Sara Villa fuerte, Integrante de la Comunidad Mons. Romero de San Salvador “Entrevista dirigida Líderes ó Coordinadores de Comunidades Eclesiales de Base” 15 de octubre de 2007

¹⁰³ Revista Diakonia , Ob Cit Pág. 79

Es importante mencionar que la iglesia católica en ciertas “parroquias desarrolla actividades religiosas con cierta exclusividad de acuerdo a la zona que se encuentra y público que concurre”¹⁰⁴. (Ejemplo Iglesia Cristo Redentor, parte del templo acceden los residentes del sector personas de clase media, media alta y alta, en la zona del sótano se encuentra la casa de oración donde se reúnen los miembros de sectores populares procedentes de comunidades para celebración de la palabra de la parroquia y promueve las CEB)

Todas estas situaciones, obedecen a interés, económico de clases, a una división de una concepción de iglesia ¿de quien? y ¿Para quién? dentro de la iglesia institución, y de acuerdo a estas concepciones se desarrolla la concepción de los estudiantes religiosos en los seminarios y diferentes congregaciones religiosas como ya hemos mencionado anteriormente.

La existencia de distintas congregaciones religiosas es el reflejo de la variedad concepciones de hacer evangelio, iglesia y a partir de los compromisos religiosos. Es evidente la existencia entre ellas la existencia de la concepción liberadora de las CEB, desde los significados de símbolos de fe, como la oraciones, los cantos, la simbolización de la eucaristía, ofrenda, y cada parte ritual de la celebración de la palabra manifiestan un compromiso entre los miembros de su comunidad y demás personas en iguales condiciones.

A partir de la participación de los sujetos sociales que integran las CEB que se ven diariamente vinculadas con diferentes organizaciones sociales, en las que participan recibiendo, o dándole seguimiento a tareas en materia de derechos humanos, educación, popular, salud alternativa, solidaridad, proyectos productivos, derechos del consumidor, sindicatos, defensa de los derechos de las etnias, defensa de la vida, (no a la exploración y explotación de minas)

¹⁰⁴ Raúl Antonio Ponce Miembro de iglesia progresista “Entrevista dirigida Representantes Religiosos de Iglesias Progresista” 11 de noviembre del 2007

defensa de derecho del agua, defensa de los derechos de la mujer entre otro tipo de organizaciones sociales, por tanto las CEB, se hacen presente en la vida del pueblo y en las diferentes movimientos sociales ó fuerzas sociales.

Este tipo de actividades son señaladas de ser políticas, para las CEB, no existe sumisión antes las necesidades del pueblo, además es necesario aclarar que según las afirmaciones de Aristóteles, filósofo que afirma y dicha afirmación no ha perdido vigencia, que el “ser humano por naturaleza es un ser político”, por lo tanto no se le puede cuestionar en limitarse en el accionar político, ó en función a la búsqueda de soluciones o respuestas a sus demandas, situación, que no lo involucra que participe en actividades político partidaria, que es una forma de ejercer política muy diferente.

Todas estas actividades las realizan los miembros de las CEB, sin dejar a un lado las actividades religiosas, oración, lectura bíblica, cantos, reflexión de la palabra y mantener celebrar la memoria martirial siendo el principal mártir Jesús de Nazareth, con limitaciones sobre todo en las CEB, que no son acompañadas por religiosos, no puede celebrar sacramentos tales (Bautizos, primeras comuniones, Confirmaciones, Matrimonios entre otros).

Situación que se presenta en CEB, que no son acompañada por un religiosos que ha sido consagrado y que pueda realizar dichos sacramentos ó también, en las CEB, que son animadas por laicos, de una manera es una limitante que enfrentan las CEB en El Salvador. Situación que de alguna forma hace que se perciba una marginación del trabajo de las CEB a nivel de iglesia institución católica.

2.1.5. Participación de miembros de Comunidades Eclesiales de Base en las diferentes Fuerzas Sociales en El Salvador 1992-2007.

Después de la firma de los acuerdos de paz, se conforman diferentes fuerzas sociales que tienen una lucha en particular, tales como organizaciones sociales ecológicas, organizaciones de cuidado y no privatización del agua, organizaciones contra las políticas neoliberales y globalización (MPR 12), organizaciones contra la exploración y explotación de minas, organizaciones en defensa del consumidor, organizaciones de mujeres, sindicatos, organizaciones indígenas entre otros, a partir de estas participaciones se va reconstruyendo el tejido social de la base, que es el pueblo, con creciente representación debido que al inicio del siglo XXI, se presenta la integración de la clase media en la reivindicaciones y demandas de los diferentes movimientos sociales, que los conforman los distintos sectores sociales ya que ha sido empobrecido por la implementación de las políticas neoliberales. Si bien es cierto que las demandas y las exigencias de muchos en estas organizaciones sociales no son resultados en su totalidad, pero de forma indirecta hace que se generen ciertos cambios, aunque no son trascendentales ni los esperados por los demandantes en las cuales participan las CEB, en el cumplimiento de los derechos que son demandados por el pueblo.

Al estudiar las CEB desde una perspectiva de los movimientos sociales encontramos que con el pasar del tiempo, en los diferentes momentos de la historia de la humanidad han existido en clandestinidad ó como concepción opuesta de la iglesia institución, la iglesia de los pobres se expresa y se identifica en varias formas, niveles ó características con relación a los movimientos populares, condiciones que son importantes conocer, las que en el siguiente cuadro se plantean de forma más clara y precisa

TABLA N° 15
CARACTERISTICAS DE LAS COMUNIDADES ECLESIALES DE BASE EN
RELACION A LAS FUERZAS SOCIALES 1992 - 2007

COMUNIDADES ECLESIALES DE BASE	FUERZA SOCIAL
"Ideario"¹⁰⁵ Político: Respeto de los derechos de los seres humanos en El Salvador, por tanto es el respeto a leyes nacionales y tratados internacionales a favor del pueblo y dignidad humana.	"Plataforma"¹⁰⁶ ó ideario político: Donde dejan claramente cual es la demandad, por lo general esa apegada a derecho y respeto a la dignidad de la persona humana
Acción colectiva: a partir de la reflexión de la realidad del presente la CEB, propone acciones en buscar solución a los problemas que pueden estar apoyadas mutuamente con otras organizaciones que demande ó exigen lo mismo.	Acción colectiva: Diferentes formas de expresar sus demandas, denuncia, a partir de acciones colectivas en masa, para hacer exigir su derecho, y hacerlo publico para que lo conozca sus incumplidores como población en general
Formación de La Conciencia Crítica: La concepción de CEB, es denunciar la injusticia social a partir de la realidad de los pobres y la liberación de opresiones sociales a población que las conforman que son demandas exigencia de las mayorías son históricas	Formación de La Conciencia Crítica: a partir de necesidades, discriminación, marginación social, en diferentes aspecto del ser humano necesita para sobre vivencia, en el campesino, obrero, sindicalista, consumidor de un bien, u otra condiciones.
Estructura Organizativa: No existe una estructura organizativa definida, todas la personas son tomadas encuentran y participan de forma igual, no existe jerarquía, de una forma u otra mantienen resistencia en la participación de religiosos con convicción al servicio de la comunidad y sobre todo en búsqueda de repuesta a problemas.	Estructura Organizativa: Teóricamente en las fuerzas sociales no existe una estructura organizativa, aunque en la practica existe diferentes responsables en la promoción de estos dada por ONG's, aunque la experiencia e identificación es la lucha es por un interés en común condición que los hace que se conforme dicho movimiento.
Objetivo: responda a los intereses demanda de los afectados miembros	Objetivo: responda a los intereses demanda de los afectados de problema en particular
El Adversario: Quien incumple los derechos de las personas que por lo general es el gobierno y sectores de la empresa privada	El Adversario: Quien incumple los derechos de las personas que por lo general es el gobierno y sectores de la empresa privada.
Representación territorial: Las CEB tienen representación de los diferentes puntos de el territorio nacional, pero no existe la organización para demandad, reivindicar determinadas necesidades, en conjunto, y lograr representación a nivel nacional	Representación territorial: Teóricamente las diferentes fuerzas sociales no cuenta una estructura organizativa a nivel nacional, aunque se registran incipientes esfuerzos con el propósito de lograr una representación a nivel nacional
Mantenerse en el Tiempo: Las CEB, se han mantenido en el tiempo, denunciando, anunciando, aunque su forma de trabajo y de lucha no es de carácter confrontativo, sino a nivel de denuncia y acciones no violentas	Mantenerse en el Tiempo: Teóricamente son agrupaciones con diferentes tipos de conciencia crítica, capaces de emprender acciones, más haya de la estructura, puede englobar estrategias y tácticas presentado sus demandas en coyunturas, con representación de instituciones no gubernamentales, pero no una resistencia permanente como sociedad civil.
Político partidario No obedecen a un plataforma política en particular	Política Partidario : No obedecen a un plataforma política en particular

Fuente: Elaboración propia, por la estudiante egresada de la Licenciatura en Sociología del equipo de investigación N° 7 del proceso de graduación, ciclo I - 2007.

¹⁰⁵ "Ideario" conjunto de ideas fundamentales que caracteriza una manera de pensar de un determinado asociación de personas que persiguen un bien en común

¹⁰⁶ "Plataforma" programa o conjunto de reivindicaciones o exigencias que presenta un grupo político, sindical

2.2. LA NUEVA CONTEXTUALIZACION DE LAS COMUNIDADES ECLESIALES DE BASE EN EL SALVADOR Y SU RECONFORMACIÓN

Las CEB como toda agrupación tiene su propio origen y desarrollo en el transcurso del tiempo, enfrentando diferentes problemas en los niveles de la realidad. Es importante estudiar el origen de cada una de las distintas formas de hacer CEB desde su origen como se estudia la nueva contextualización de la CEB en El Salvador, se realiza a partir de su ubicación geográfica de cada una de ella, instituciones sociales en calidad de instituciones no gubernamentales que a través de ellas reciben apoyo directo, de darle continuidad a la formación y accionar de las personas una específica necesidad.

En algunos lugares donde se ubican las CEB, en el pasado ha sido de una forma su origen y en la actualidad su línea de trabajo a cambiado su forma de trabajar en el interior de esta, se considera importante determinar la manera de cómo se encuentra aglomeradas las diferentes CEB a partir de su realidad de sus líderes y de las diferentes formas de como han logrado madurarse y extenderse en el territorio nacional, los cuales están conformadas de diferentes formas de mística de trabajo y nexos con otras CEB.

Al hacer un cuadro comparativo para conocer que instituciones conformaban y eran parte de las Comunidades Eclesiales de Base con las que acompañan a las nuevas CEB, se observan una gran ausencia de la iglesia católica comprometida.

TABLA Nº 16
DIFERENCIAS DE LAS FORMAS QUE HAN SIDO CONFORMADAS
LAS COMUNIDADES ECLESIALES DE BASE EN EL SALVADOR

ORGANIZACIONES Ó INSTITUCIONES QUE CONFORMABAN LAS CEB EN EL SALVADOR 1970- 1989	ORGANIZACIONES Ó INSTITUCIONES QUE CONFORMABAN LAS NUEVAS CEB 1992-2007.
<ul style="list-style-type: none"> ➤ FECCAS ➤ UTC ➤ IGLESIA CATOLICA PROGRESISTA 	<ul style="list-style-type: none"> ✓ CIUDAD ROMERO ✓ SERCOBA ✓ FUNDACIÓN SEGUNDO MONTES ✓ FUNDAMEHER

Fuente: Elaboración propia, por la estudiante egresada de la Licenciatura en Sociología del equipo de investigación Nº 7 del proceso de graduación, ciclo I - 2007.

La Ubicación Geográfica a partir del Origen de las CEB en el Salvador 2007, después de la firma de los acuerdos de paz, en El Salvador ambos bandos armados se incorporan a la sociedad civil, mientras las CEB, algunas que desde 1997, había regresado a su lugar de origen como fue el caso de los repobladores de Chalatenango, de igual forma miembros de las CEB después de los acuerdos de paz, son repatriados, como es el caso de algunas zonas de Chalatenango, Morazán, Jiquilisco, y Tecoluca dichas comunidades acompañadas por sacerdotes comprometidos como es el caso de Chalatenango, Rutilio Sánchez, Morazán Rogelio Poccelle y el ex--sacerdote Miguel Ventura, en Jiquilisco y Tecoluca el Padre Pedro de Cler, quienes fueron los lideres que orientaron a las primeras CEB que según la presente investigación son las Históricas.

Las CEB clasificada como híbridas y ecuménicas, son todas aquellas comunidad que se han conformado después de la firma de los “acuerdos de paz,” manteniendo esa mística de trabajo y compromiso por la opción preferencial de los pobres visión compartida con otras denominaciones de iglesias, dándose una apertura a un ecumenismo, que la iglesia institución esta comprometida impulsar, sin embargo esta iniciativa de ecumenismo no esta siendo reconocida por la iglesia institución desde una perspectiva comprometedora por los más necesitados ó marginados del país.

Este tipo de Comunidades están siendo promovidas y aceptadas por la población y por algunos líderes religiosos del occidente del país, las cuales son dirigidas por la Fundación Hermano Mercedes Ruiz, (FUNDAHMER) institución que gestiona fondos con el propósito de responder a las necesidades más sentidas por los miembros de las CEB, además mantienen relación con CEB amigas en el exterior del país y coordinación “a nivel Centroamericano con la Coordinación Oscar Romero de Centroamérica (CORCA)”¹⁰⁷, dicha coordinación mantiene intercambio de trabajo ó articulo con las “Comunidades Eclesiales de Base de México y Panamá, las que mantienen una defunción mas amplia a nivel latinoamericano con el Servicio Internacional con Solidaridad para América Latina (SISAL)”¹⁰⁸ Y como una tercera categoría se encuentra las CEB que se encuentran equiparadas por la “iglesia institución”, tal como lo designa los documentos de Santo Domingo, se encuentran dirigidas por religiosos de la Fraternidad Franciscana quienes “le apuestan a una defunción y conformación de hacer iglesia en comunidad”¹⁰⁹, además se da un ambiguo apoyo a conservar las CEB parroquia Cristo Redentor en San Salvador, dirigida por su sacerdote.

¹⁰⁷ Miguel Ángel Guzmán miembro de de FUNDAMHER “Entrevista Dirigida a Líderes ó coordinadores de Comunidades Eclesiales de Base” 21 septiembre. 2007

¹⁰⁸ Ídem

¹⁰⁹ Fray Rene Flores, Religioso de la Parroquia de San Bartolo Ilopango “Entrevista Dirigida a Líderes ó coordinadores de Comunidades Eclesiales de Base”, 29 septiembre de 2007

TABLA Nº 17
INSTITUCIONES QUE COORDINAN TRABAJO CON LAS CEB
EN EL SALVADOR 2007

INSTITUCION	REGION	LUGAR DE UBICACIÓN DE LAS CEB
Ciudad Romero	SUR ORIENTE JIQUILISCO	Ciudad Romero Usulután cercanías de río Lempa -Tierra Blanca - Nueva Esperanza - Las Canoas
SERCOBA	NORTE CHALATENANGO Y CABAÑAS	Forman la Comunidad de Guarjila - Comunidad Ellacuria Comunidades de los Ranchos - Comunidad Arcatao Comunidad Nueva Trinidad - Comunidad Las Flores
Fundación Segundo Montes 1993	ORIENTE NORTE MORAZAN	Comunidad Quebrachos - Comunidad San Luís Comunidad Hatos I - Comunidad Hatos II -Barrial
FUNDAHMER	SAN SALVADOR, OCCIDENTE Y PARACENTRAL	San Salvador, Soya pango, Mejicanos, Colon, Santa Tecla, El Carmen, San José Villanueva, Sonsonete, Jiquilisco Nahilingo, Tepecoyo, Cacaotera, Zacatecoluca, San Julián, y otros

Fuente: Elaboración propia, por la estudiante egresada de la Licenciatura en Sociología del equipo de investigación Nº 7 del proceso de graduación, ciclo I - 2007.

Las Instituciones que apoyan el trabajo que desarrollan las CEB a nivel nacional donde es importante dar conocer que cada una de las organizaciones de base cuenta con el apoyo de instituciones sin fines de lucro, que coordina trabajo entre ellas, además desarrollan iniciativas de capacitación, en materia de derechos humanos y foro de realidad económica y social del país, donde participan conocedores de los principales problemas nacionales. A través de las anteriores instituciones es que las CEB cuentan con el apoyo de la sociedad civil desde las instituciones sin fines de lucro, que las integran personas comprometidos con la continuidad del trabajo de las CEB.

TABLA Nº 18
INSTITUCIONES QUE TRABAJAN CON LAS CEB SEGÚN SUS CONDICIONES
IDEOLOGIA POLITICA Y RELIGIOSA

INSTITUCIONES	CONDICIONES DE LA LOCALIDAD	IDEOLOGIA POLITICA DE LOS MIEMBROS	IDEOLOGICO RELIGIOSO DE LOS MIEMBROS
Ciudad Romero	Se ha registrado un amplio desarrollo desde su asentamiento desarrollo humano y económico de la población	Las CEB, mantienen una política de organización por las diferentes dificultades que enfrentan tanto problemas por las condiciones geográficas (Inundaciones), como problemas de políticas de gobierno de no cumplimiento de construcción de borda, de desalojo ante la amenaza de implementar la construcción de campo de golf y cadena de hoteles	Las CEB, se mantienen con la mismo dinamismo desde su origen con relación a la mística de lo que significa una comunidad, por contar con el acompañamiento directo de sacerdotes comprometidos y religiosas de las pequeñas comunidades ubicadas en la zona, es un factor determinante que modera las relaciones y las diferentes formas de luchas
SERCOBA	Las Comunidades se han organizado de forma autónoma, no aglutinadas, aunque existe cierta representación a nivel regional atrachez de la Coordinadora de Comunidades Rurales en (CCR) en Chalatenango.	Defensa del medio ambiente y respeto a los derechos humanos, desarrollando apoyo a la defensa de los derecho de las mujeres	Animar las comunidades desde la opción preferencial por los pobres
Fundación Segundo Montes 1993	En 1993- 1994, se da la separación del ERP del FMLN, situación que afecto el nivel orgánico y financiero de la institución, lo cual produjo el descenso de funcionamiento de muchas iniciativas productivas semi industriales que se generaba condiciones ó preparación de mano de obra y producto, pero no se estableció una forma real de colocación de productos, lo que también afecto la iniciativa productiva	La desagregación de los miembros de la institución por razones de liderazgos político, situación que afecta de forma directa entre los miembros de simpatizaban con el ERP y el FMLN, situación que se da durante el año 1994, ya que si continuaban con el esfuerzo se iban mantener bajo una serie de desconfianza entre los miembros simpatizantes de diferentes organizaciones, situación que desmotivo a la población	Al inicio de la conformación de la iniciativa institucional, se contaba con el respaldo y acompañamiento de un religiosos, pero con el pasar del tiempo se desaparece la imagen de religiosos, convirtiéndose en laico, situaciones que para muchos miembros de las CEB, desmotivo, por la concepción de tener mayor respeto a un sacerdote que un laico
Grupo Bajo Lempa	Corporación de asociaciones productivas bajo lempa ubicada en el municipio de Tecoluca	Política participativa, de trabajar bajo la concepción de la propiedad colectiva y buscar condiciones para enfrentar las políticas neoliberales	La permanencia de las CEB, desde una visión de evangelio con una visión preferencial por los pobres, cuentan con acompañamiento de sacerdotes
FUNDA-HMER	Coordinadora de CEBES de zona central y occidental de el salvador, con el objetivo de animar, desarrollar actividades que promueven derechos humanos y solventar necesidades de la localidad	Defensa de los derechos humanos, apoyo a las CEB, en las diferentes dificultades que enfrenten	Animación a las CEB desde los laicos y algunos sacerdotes comprometidos que coordinan actividades con los miembros de la fundación

Fuente: Elaboración propia, por la estudiante egresada de la Licenciatura en Sociología del equipo de investigación Nº 7 del proceso de graduación, ciclo I - 2007

Comunidades Eclesiales Base y su relación con la política en El Salvador 2007: Los miembros de las CEB en relación a su participación en un determinado partido político ó mantenga un liderazgo político, es limitado, aunque si existe señalamiento y denuncia de atropello. Reveindicación de derechos, se ha reducido a una participación de los líderes y miembros de las CEB como sociedad civil organizada. Es de reconocer que existe cierta identificación por el proyecto político de izquierda, con lo que se puede afirmar que se ha generado un giro el trabajo organizativo que da un salto de calidad a ser una organización civil, debido que en el pasado estuvo vinculada y dirigida bajo la concepción de intereses políticos, dejando de lado la opción preferencial por los pobres.

Sin embargo líderes religiosos de la “iglesia institución”, no reconocen dicho giro debido a que las CEB siguen marginadas en su trabajo, formación, su lectura de la realidad, entre otras razones, situación que se presente un estancamiento y marginación de la razón de ser de las CEB, por no estar representadas por instituciones reconocida por la población como es la “Iglesia institución” y un determinado partido político, las cuales son instituciones de peso.

2.2.1. Realidad Económica de los Miembros de Las Comunidades Eclesiales De Base

Las personas que integran las CEB, son personas pobres con raíces campesinas, y que se dedican a trabajar como obreros, trabajadores de maquila, trabajadores de seguridad comerciantes formales e informales, algunos profesionales y desempleados, variable que se presenta en las CEB ubicada en los diferentes puntos de nuestro país. Periódicamente en el interior de la comunidad se realiza una lectura de la situación socioeconómica, en las cuales presentan respuestas, desde la ayuda mutua y solidaridad entre los miembros de la comunidad, así también se presenta en los miembros que se encuentra fuera del país, y Comunidades Eclesiales de Base del interior del país.

Al reflexionar a nivel macro las CEB, reconocen el modelo económico neoliberal implementado abrió paso a las privatizaciones, incrementos desacelerados de los diferentes bienes y servicios, no responde a las necesidades de las mayorías salvadoreñas, por lo tanto considera que el modelo económico de la globalización no responde sino agudiza las condiciones de vulnerabilidad de la población más necesitada. Las condiciones económicas en que viven los miembros de las CEB son similares al resto de la población, y de forma particular se ubica, mantener la solidaridad, cooperación mutua entre los miembros a pesar de las difíciles condiciones económicas que se agudizan.

2.2.2. Condiciones Sociales donde se desenvuelven Los Miembros de Las Comunidades Eclesiales de Base

La función y razón de ser de las Comunidades Eclesiales de base es la espiritualidad, grupo de personas que estudian el evangelio bajo una perspectiva de la opción preferencial de los pobres, situación que hace que no tengan un reconocimiento por la iglesia institución, afecta en el sentido que no reciben un reconocimiento ó valides desde la aceptación social. Sin embargo se presenta una aceptación a nivel ecuménica pero que esta no esta dirigida por la institución religiosas que ha hecho el llamamiento a los cristianos a un ecumenismos, situación donde se presenta una gran contradicción con la misión y el trabajo de la iglesia institución, que en su interior se mantienen dividida al aceptar un ecumenismo sin condiciones mientras otro sector de la jerarquía católica posiciona ciertas condiciones para darlo como valedero.

Además se encuentran los miembros de las CEB en situaciones de vulnerabilidad a partir de la zona donde viven, por estar aceptados en zonas de riesgo, por exploración y futuras explotaciones de minas, por ser amenazados de desalojo de tierra que se le fue asignada, contaminación de fuentes agua, construcción de infraestructura vial, como de presas que afecta directamente su

forma de vida y entorno del espacio donde viven, también la inseguridad provocada por la delincuencia, problema que es sentido por la mayoría de los miembros, todas estas situaciones son analizadas en el interior de estas, y desarrollan propuestas para enfrentarla, a través de elaboración de comunicado, elaboración de pieza de correspondencia a la asamblea legislativa, apoyando una actividad la cual denuncia de forma publica la situación.

Todas estas situaciones son un reto para la permanencia del trabajo de las comunidades eclesiales de base, por las cuales pueden causar una unificación de las misma o una separación, todo depende de la forma como se da a conocer el proyecto y la razón de ser de las comunidades eclesiales de base que es en un primer momento la necesidad subjetiva que es espiritual, que a la vez, buscan formas de responder a las necesidades concretas las cuales son objetivas, como también del compromiso que adquieran los miembros que se integran, en mantener su convicción de comunidad, ante “el sumergimiento de las diferentes formas de competencias, individualistas, que en las 24 horas del día se les induce a la población sin distinción de su status económicos, sexo y edad, como también se ubica la inseguridad y la emigración es el reto mas grande que consideran que enfrentan los miembros de las CEB”¹¹⁰. A continuación se presenta un cuadro donde se observa el comportamiento de la emigración de salvadoreño en relación a las condiciones de los miembros de las CEB y su relación en factores políticos y religiosos.

¹¹⁰ Miguel Ángel Guzmán miembro de de FUNDAMHER “Entrevista Dirigida a Lideres ó coordinadotes de Comunidades Eclesiales de Base”, 27 octubre 2007

TABLA N° 19
MIGRACION DE POBLACION EN RELACION A SUS CONDICIONES
SOCIALES RELIGIOSAS

Emigración	Porcentajes de emigración	Condiciones de las CEB	Relación social y religiosa
1980	Población campesina un 80%	Campesinos miembros de las CEB con el propósito de salir de la pobreza, marginación social (represiones)	Un sector de la iglesia católica denuncia esta situación de marginación a los pobres
2001	Emigran un promedio de 350 personas diarias, diferentes sectores de la población	Sufren problemas sociales y de fenómenos naturales situaciones que hace que emigren jóvenes	No se presento preocupación por la desintegración familia por parte de la iglesia ni del gobierno, emigración situación que favorece al gobierno con relación a que serán disminuidas sus obligaciones y la expectativa de recibir ingresos en concepto de remesas
2007	Población clase media y baja principalmente emigran a otros países un promedio de 600 personas por día	Falta de oportunidades de trabajo digno, emigran adultos, y jóvenes de las comunidades de rurales y urbanas	La emigración de personas para ambos sectores no genera preocupación, sino que, lo aceptan como algo parte de una Dinamarca social, ante la ausencia de un pronunciamientos de ambas partes con relación a desintegración familiar, donde ambas instituciones deben velar por el bienestar de esta

Fuente: Elaboración propia, por la estudiante egresada de la Licenciatura en Sociología del equipo de investigación N° 7 del proceso de graduación, ciclo I - 2007

Las condicione sociales que dependen de políticas de gobierno y del funcionamiento de la economía de la nación, condiciones de vida, la función productiva y económica depende de la efectiva distribución de las riquezas del país las anteriores situaciones citadas no contribuyen al desarrollo del país, sino a un decrecimiento social y económico.

La participación prepositiva de los miembros de las CEB, tiene ciertas características que al comparadas con otro forma de hacer comunidad dentro de la iglesia institución marca una diferencia que se ve continuación.

TABLA Nº 20
CARACTERISTICAS Y DIFERENCIAS DE LAS CEB HISTORICAS EN
RELACION A LA NUEVAS MODALIDADES DE HACER CEB

CARACTERISTICAS	COMUNIDADES ECLESIALES DE BASE	COMUNIDADES RELIGIOSAS RECONOCIDA POR LA IGLESIA INSTITUCION
CONDICIÓN SOCIAL	Campesinos que eran parte de FECCAS – UTC y marginados urbanos	Clase media, alta y sectores populares
LIDERAZGO	Local	Lidera de movimiento
FORMACIÓN	Progresiva y asistemático	Rígida y sistemática
NORMAS	Nacidas de la experiencia	Fijas y preelaboradas
RELACIONES ENTRE LOS MIEMBROS	Personales directas y abiertas	Funcionales Cerradas o de conquista
DE SENTIDO DE PERTENENCIA DEL GRUPO	Por las responsabilidades compartidas	Por el cumplimiento de las normas
PROYECCIÓN SOCIAL	Lo social es parte integrante de sus responsabilidades	Lo social es considerado dentro del movimiento
DEPENDENCIA JERÁRQUICA	No crean una nueva jerarquía dependen del párroco u obispo local	Crea sus propios canales de mando y autoridad

Fuente: Elaboración propia, por la estudiante egresada de la Licenciatura en Sociología del equipo de investigación Nº 7 del proceso de graduación, ciclo I - 2007

2.2.3. Retos Limitaciones Perspectivas de Las Comunidades Eclesiales de Base en el nuevo contexto.

La organización es una cultura que han mantenido las Comunidades Eclesiales de Base en su interior, debido que es lo primordial para la existencia de la misma, con el pasar del tiempo han desarrollado una cultura de organización muy fuerte y a la vez la ha difundido en los lugares donde se han movilizado líderes lugares donde le dan continuidad a la organización de una CEB, es importante mencionar que el reto principal que mantiene estas, se encuentra en transmitir dicha forma de vida a las nuevas generaciones.

Dentro de la forma de hacer comunidad una característica muy importante que perdura, es el “reconocimiento de la memoria histórica de las personas que han dado su vida por amor al prójimo que desarrollaron una concepción de vida de solidaridad, fraterno, y comprometido”¹¹¹ todo esto no solo de forma teórica sino práctica, ese reconocimiento lo hace desde la muerte de Jesucristo, Mons. Romero, Religiosos y laicos que dieron su vida convecinos que era posible una vida justa, para todas las personas.

Las celebraciones que realizan las CEB, se desarrollan un ritual de celebración de la palabra, donde existen instrumentalizan naturales y de costumbres de origen campesina, respetando un calendario litúrgico de iglesia institución católica también desarrollar las partes de la misa, con la diferencia que expresa una sencillez, convicción, y solidaridad, donde el celebrante de la palabra es una determinada persona, sino que la realiza un laicos, que se considere preparado para celebrar, sin exclusión a la edad, sexo, nivel de educación.

Se da el desarrollo de la práctica de designar propiedad colectiva entre los miembros de pequeñas comunidades, forma de producción que manejada como patrimonio colectivo, modalidad de producción la practican las comunidades repatriadas.

El principal reto que tienen las CEB en mantener cada una de las anteriores costumbres, en mantener la democracia en el interior de estas, y rescatar cada una de las prácticas que es parte de la identidad, autonomía y particularidad que tienen la vida en comunidad religiosa de base, la autonomía es una característica que cuenta cualquier denominación religiosa, porque cuenta cierto lineamiento de sectas que se encuentra fuera del las fronteras en nuestro país.

¹¹¹ Ídem

2.2.4. Situaciones Políticas e Ideológica que afecta el trabajo que desarrollan Las Comunidades Eclesiales de Base en su interior

Después de 16 años de la firma de “acuerdo de paz” las CEB, continúan siendo estigmatizadas como organizaciones de base vinculadas en el que hacer político partidario, situación que no les ha permitido el reconocimiento de la institución religiosa católica

Al articular el nivel, político, religiosos y cultural en el contexto en que se mueven las CEB que tiene como propósito crear espacios eclesiales la participación de los pobres, donde, debe de existir la responsabilidad de sujetos sociales, con una convicción bien definida al trabajo de comunidad a partir la realidad religiosa como social.

ESQUEMA N° 9
COMPROMISOS DUALISTAS EN LA RELIGIOSIDAD POPULAR

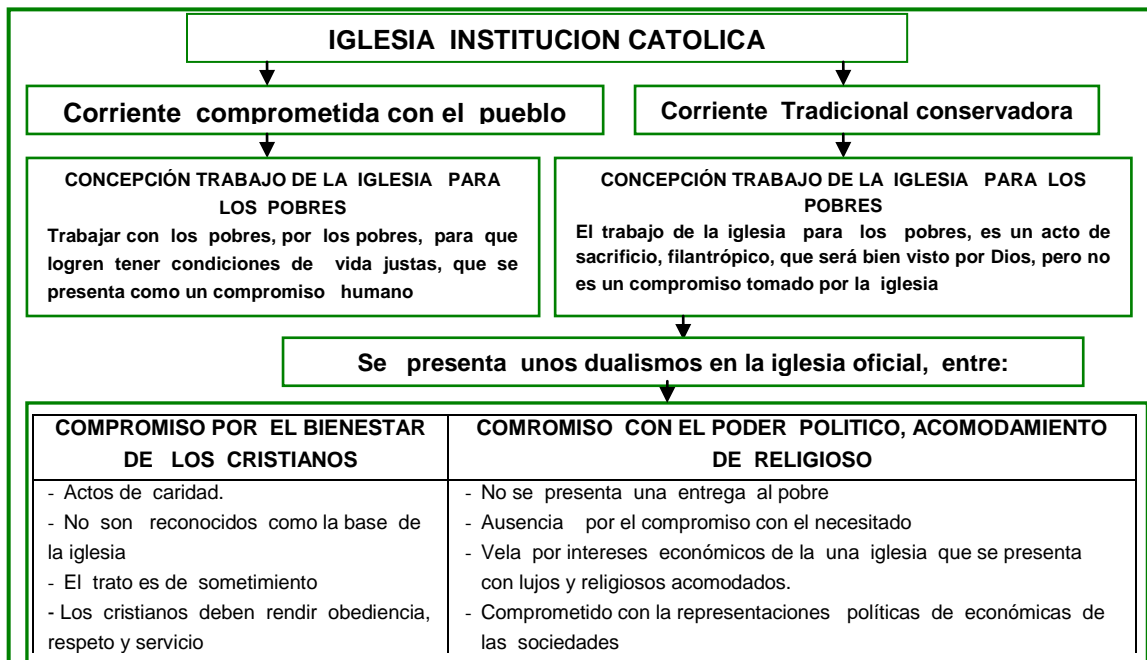

Fuente: Elaboración propia, por la estudiante egresada de la Licenciatura en Sociología del equipo de investigación N° 7 del proceso de graduación, ciclo I - 2007

El reto que tienen las CEB es mantener la capacidad de estudiar los problemas sociales a partir de la justicia y mantener la conciencias en solidaridad, sin llegar aferrarse a una motivación política partidaria, debido a la generación de intereses de carácter individual y no del grupo.

Aunque han sido estigmatizadas en ser dirigidas bajo motivaciones políticas que en un determinado momento de la vida de ella, algunos miembros caerán en el error, por lo tanto es de considerar de manera razonables la participación en la política de los miembros de las CEB.

Existen situaciones que abona la existencia y permanecía de las CEB, ante limitaciones permanente que se encuentra en el interior de ellas.

ESQUEMA Nº 10
CONDICIONES EN PRO Y EN CONTRA DE LAS COMUNIDADES ECLESIALES DE BASE EN EL SALVADOR 2007.

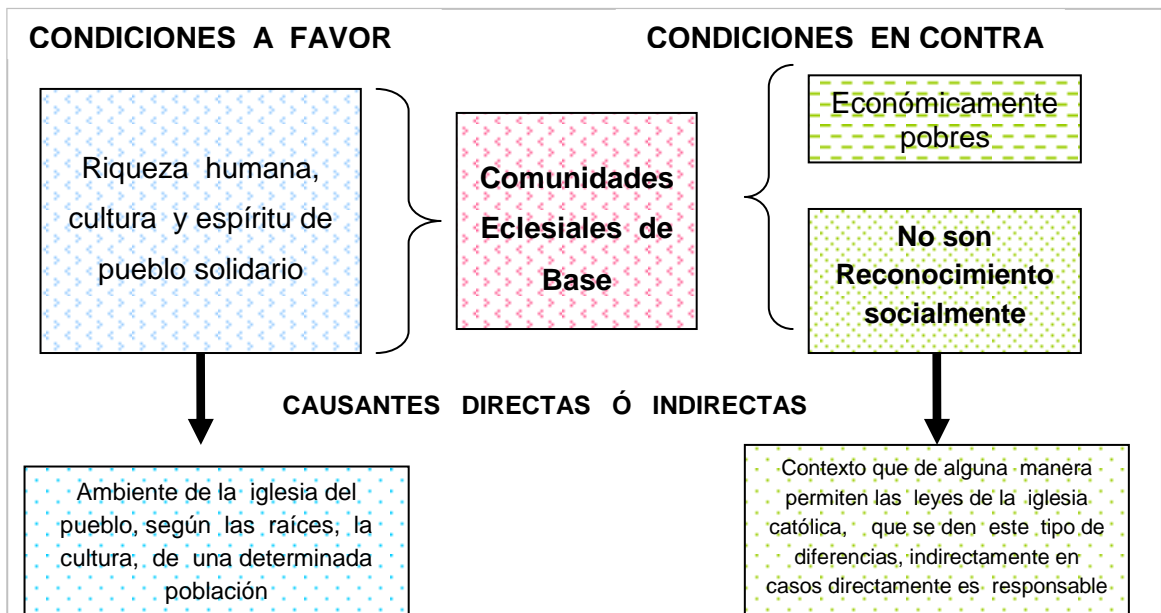

Fuente: Elaboración propia, por la estudiante egresada de la Licenciatura en Sociología del equipo de investigación Nº 7 del proceso de graduación, ciclo I - 2007

2.2.5. Comunidades Eclesiales de Base y su Reconocimiento Como Institución

Las organizaciones sociales en CEB, mantienen una autonomía, dicha autonomía no depende de ser una institución fundada y reconocida socialmente, si no a partir de su condición, naturaleza y función social.

Las Comunidades Eclesiales de Base logran una representación institucional desde la sociedad civil a partir del reconocimiento legal de las Instituciones No Gubernamentales que trabaja en la promoción de la organización de base con el fin de contribuir en mejorar las condiciones de vida, desde capacitaciones, desarrollo de iniciativas productivas, las cuales son desarrolladas con el apoyo económico y técnico de instituciones donantes internacionales.

Al articular el nivel cultural con el jurídico encontramos que en el interior de las CEB se encuentra una gran riqueza organizativa, que se limita por su condición legal, se presenta una contradicción que la riqueza participativa no logra tener una incidencia en el desarrollo local en el municipio donde se encuentran, la participación activa de los miembros de las CEB en los diferentes procesos sociales es recomendable por contar una misión de establecer estrategias encaminadas a solventar problemas, y no es viable la participación de estos, por la razón que la mayoría de las propuestas municipales conllevan una motivación política partidaria que algunas de estas se apoyan con soluciones que obedecen a la proyecto globalización que difunde el modelo económico, las cuales genera una consecuencia no alentadora para la mayoría de la población salvadoreña.

2.3. TENDENCIAS ACTUALES DE LAS COMUNIDADES ECLESIALES DE BASE EN EL SALVADOR

Como todo fenómeno social cuenta, tiene su curso, particularmente la CEB, cuenta con una continuidad en el tiempo, dicha continuidad, puede estar motivada por mantener la autonomía ó bien a pase a ser parte de las organizaciones religiosas reconocidas por la iglesia institución.

Al reconocer que las vigencia de las CEB, se observa situaciones que le ha negado un reconocimiento, y que de alguna forma esta ganando espacios como sociedad civil organizada. Para garantizar la continuidad de la mística de trabajo y convivencia de los miembros de las CEB, se encuentra fundamenta en las bases de cada una de estas, como la disponibilidad de los miembros entrega al trabajo que se debe ir induciéndole a los hijos e hijas de los miembros de la comunidad, que es parte de esa forma de organización que sea parte de su vida cotidiana y formando esa identidad en los jóvenes de ser parte de una CEB.

Al estudiar la identidad que se ha venido construyendo tanto desde aspectos históricos que se basan de las necesidades de las personas y el respeto de los derechos de estas, se identifica un compromiso por dar continuidad de algunos miembros, sobre todo es indispensable la participación de los niños/as y jóvenes, en las celebraciones, en la recuperación de la memoria histórica son aspectos culturales que van formando una identidad en cada uno de los miembros de la misma CEB, en la localidad.

La formación de esa identidad depende según lo expresado por miembros de las mismas CEB de “los jóvenes que forman y crecen en comunidad, guardan cierto compromiso, el cual no es ninguna garantía de la continuidad de la misma y lo explica de la siguiente forma, que de un 100 % de jóvenes que crecieron en

comunidad, en el caso particular de San Ramón, tan solo un 20% de ellos le han dado continuidad, mas sin embargo mantiene una conciencia de la realidad del país, que en la medida se van alejando se va haciéndose un tanto ambigua dicha conciencia”¹¹².

Al interpretar el distanciamiento que se va dándose de los jóvenes y su comunidad influyen tanto la condición de la ubicación geográfica en que viven, debido a que son mas vulnerables por tantos distractores de mercado, diversión e exhibicionismo de moda, los jóvenes en términos general son perseguidos ó acosados por los diferentes medios de comunicación como Internet, teléfonos, Tv., radio, cine, el bombardeo publicitario, fútbol, son factores atractivas para los jóvenes y hacen que dejen la CEB”¹¹³.

Se encuentra un poco la diferencia en relación a la participación de los jóvenes en zonas donde el origen de las CEB, se encuentra en el interior de la republica, que tienen acompañamiento de religioso/a y son comunidades que se han mantenido en el tiempo, desde su exilio, y repatriación continúan hasta la fecha, en estas comunidades existe una permanencia de jóvenes en las comunidad el porcentaje es un poco más alto, entre 47% de los jóvenes, aunque un numero de ellos con el tiempo emigra a la ciudad ó a otro país, pero si se logra mantener un numero de jóvenes que da cierta garantía a la continuidad.

La explicación de la permanencia de los jóvenes en este tipo de comunidades depende de las condiciones geográfica que alrededor de los asentamientos no esta la disponibilidad del mercado, tecnología, la permanencia de distracción de los medios de comunicación que ofrecen determinados productos que te alejan de la realidad socio económica, por lo que no están tan expuesto a optar

¹¹² Gustavo Ramos, joven Líder de la Comunidad Pueblo de Dios en Camino “Entrevista Líder ó Coordinadores de las Comunidades Eclesiales de Base” 18 de octubre de 2007

¹¹³ Ídem

comportamientos alienados, el cual haga que se aleje del compromiso adquirido dentro de la CEB que pertenecen. Otro factor determinante para la permanencia de los jóvenes, se encuentra en la incorporación del trabajo en las sub-agrupaciones que tiene una función determinada.

Algunos jóvenes “reconocen que existe una originalidad en la forma como se estudia el evangelio, donde se presenta un compromiso directo y no un seudo compromiso que asume la iglesia tradicional católica, la espiritualidad e las CEB no se detiene en cuestionar los errores de las personas, sino que buscar respuestas y causantes a los problemas que enfrentan sus miembros y el país en general, de una forma se crece en conocimiento que se va dándose la espiritualidad. Además no se presenta el concepto salvación individualista, situación que los jóvenes se olviden de su entorno excluyendo a los demás miembros que solo piensa en el “yo como individuo” y no en los demás, aspecto que le “atribuyen a la iglesia tradicional católica, como otras sectas religiosas protestantes”¹¹⁴.

Mientras que existe un tercer caso de participación de jóvenes en las CEB de San Bartolo, según miembros jóvenes y líderes, afirman la participación de los jóvenes, que es muy significativa, aunque reconocen que no se mantiene en todas las CEB, por razones que son pocos los jóvenes que cuentan con una convicción clara en relación al compromiso que adquieren en la comunidad, fragilidad que se presenta por problemas del entornos donde ellos se movilizan, que influye, los problemas de los hogares de los que pertenece, que de alguna forma hace que la fe sea frágil con relación al compromiso y el vivir en comunidad. La participación de jóvenes en CEB de San Bartolo es “variante entre 50% y 30% de los que originalmente se integran a las CEB”¹¹⁵.

¹¹⁴ Ídem

¹¹⁵ Grupo Focal, Miembros de CEB de San Bartolo 28 de octubre de 2007

Una de las motivaciones de los jóvenes en participar en las CEB una forma de hacer "iglesia participativa, es innovadora, que le enseña el proceso histórico de la iglesia relacionado con la realidad social, no es una forma de hacer iglesia, sin dejar de ser joven, en el sentido que no existe obligaciones fundamentalista de la iglesia tradicional como confesarse, ir a misa, situaciones no gratas para los jóvenes y hace que de alguna manera nos alejemos de la iglesia"¹¹⁶

GRAFICO N° 8
PORCENTAJE DE JOVENES QUE SE CONSIDERAN CONSECUENTES EN LA PERMANENCIA DE LAS COMUNIDADES ECLESIALES DE BASE EN EL SALVADOR



Fuente: Elaboración propia, con base a entrevistas aplicadas a diferentes líderes religiosos, equipo de investigación N° 7 del proceso de graduación, ciclo I - 2007

¹¹⁶ Gustavo Ramos, joven Líder de la Comunidad Pueblo de Dios en Camino "Entrevista Líder ó Coordinadores de las Comunidades Eclesiales de Base" 18 de octubre de 2007

2.3.1. Condiciones para la continuidad del trabajo de Las Comunidades Eclesiales de Base en El Salvador

Las CEB, desde su origen son autónomas, porque no han sido digeridas por una institución en particular en los diferentes momentos de la existencia de esta, sin embargo, es necesario un reconocimiento y aceptación mas directa de la población, situación que durante mucho tiempo los líderes religiosos que la integran han venido analizando y en el presente estudio, se visualiza dos modalidades las cuales son las siguientes:

Al ser retomadas ó reconocidas por la “iglesia institución” se presenta una serie de riesgo, como el principal, es pérdida de autonomía, debido que depondrá del trabajo y los resultados de su trabajo de la formación que tenga o no tenga el religiosos o religiosa que las líderes, por otra parte se perdería la originalidad campesina de gente sencilla de la forma de compartir entre sus miembros, debido a que ya no podría desarrollarse la celebración de acuerdo a su misión evangelizadora y compromiso por los suyos.

Por otra parte se estaría negándose la posibilidad de la unificación de trabajo de evangelización comprometedor por los pobres, por la razón que la iglesia católica institución, no cuenta con la apertura participantes de las iglesias en un ecumenismo real, sino un ecumenismo dirigido por la iglesia institución católica, situación que no se refleja al momento, en que se desarrollan actividades ecuménicas en las CEB. De una forma se estaría frenando la el desarrollo de una cultura participativa y de los sujetos sociales que integran las CEB

Ante lo anterior expuesto, se esta contradiciendo de la razón de ser de las CEB, debido a que pierde su autonomía, con el trabajo se estaría sometido a la iglesia

institución, por lo que ya dejaría de ser CEB, sino otras organizaciones mas que forman parte del trabajo pastoral y no comunal de base de su localidad.

Si bien es cierto las CEB, después de 16 años se han mantenido pacifista, la cual es una cualidad de ellas después de los acuerdos de paz, aunque en su inicio fue todo lo contrario, en su actividad social e incidencia en el que hacer social, económico y político

La continuidad de las Comunidades Eclesiales de Base depende de los miembros identificados de su razón de ser desde una concepción subjetiva que es la fe ya que conocemos las formas como estas se desintegraron a continuación se presenta un cuadro con detalles.

2.3.2. Orientando Las Comunidades Eclesiales de Base a un Ecumenismo Participativo

El trabajo ecuménico que desarrollan las CEB, en sus diferentes escenarios es aceptado entre los mismos miembros y miembros de las demás denominaciones religiosas, existe un apoyo mutuo, “a partir del año 2007, La Coordinación de Ecuménica de la Iglesia de los Pobre de El Salvador CEIPES acuerdan, elaborar pronunciamientos en colectivo”¹¹⁷, además se presenta incipientes proceso de evangelización integrada, guardando el debido respeto, de la vestimenta y forma de desarrollar el ritual de la celebración de la palabra, donde no se presentan rivalidades entre los líderes de las diferentes denominaciones.

¹¹⁷ Radio YSUCA “ Programa La verdad en el aire” 26 octubre del 2007

- .1. Es de considerar ante “un esfuerzo ecuménico, que la carga de trabajo no solo la debe desarrollar un grupo en especial por contar con cierta experiencia y compromiso desde sus acciones y costumbres, también hacer una participación activa de miembros de las demás denominaciones”¹¹⁸, puede que presenten ciertas diferencias la formación de conciencia
- .2. Al conocer los diferentes aspectos generales que significa el trabajo de las CEB en relación a las prácticas ecuménica, se puede afirmar que es necesario un ecumenismo hacer reflexiones de los principales problemas, la difusión de propuestas, denuncias, de iniciativas de trabajo integradas entre ellas, promover la participación democrática
- .3. A nivel de un trabajo directo, es recomendable darle seguimiento a las CEB de la forma como han trabajado durante este tipo, por las siguientes razones:
- .4. Evitar confundir de los miembros de las diferentes denominaciones religiosas, debido a que cada una tiene formada una concepción espiritual, la cual se pueda distorsionar al ejercer evangelización en colectivo
- .5. Mantener las costumbres y dinámica de trabajo en el interior de cada una de las denominaciones que integran el esfuerzo ecuménico
- .6. Evitar la desagregación del trabajo comunitario en la localidad, sino buscar propuesta y respuestas en las principales necesidades que tengan
- .7. Lograr mantener su autonomía en el trabajo, legado histórico y razón de ser las CEB que se han mantenido en El Salvador

¹¹⁸ Sara Villa fuerte, Integrante de la Comunidad Mons. Romero de San Salvador “Entrevista dirigida Líderes ó Coordinadores de Comunidades Eclesiales de Base” 15 de octubre de 2007



CAPITULO 3

ALIANZA EN COMUN DE LAS IGLESIAS PROGRESISTA EN EL SALVADOR: RESPUESTA ESTRATEGICA FRENTE A LA DESESTIGMATIZACION DEL TRABAJO DE ORGANIZACION

- 3.0 ANTECEDENTES Y PRINCIPIOS FUNDAMENTALES EN EL TRABAJO DE LAS
COMUNIDADES ECLESIALES DE BASE EN EL SALVADOR CONSIDERADOS
PARA LA PROPUESTA
- 3.1 IMPORTANCIA, OBJETIVOS Y LAS ESTRATEGICAS PARA PROPUESTA DE
FORO TALLER
- 3.2. PLANIFICACION DEL FORO TALLER : DESARROLLO ACTIVIDADES
COMPETENCIAS Y RESULTADOS ESPERADOS
- 3.3. CULTURA PARTICIPATIVA: LA ESTRUCTURACION DE DE LA MESA PARA UNA
IGLESIA PROGRESISTA EN COMUN EN EL SALVADOR
- 3.4. ESTRATEGIA METODOLOGICA PARA LA IMPLEMENTACION DE LA
PARTICIPACION DE LOS SUJETOS SOCIALES

UNIVERSIDAD DE EL SALVADOR
FACULTAD DE CIENCIAS Y HUMANIDADES
ESCUELA DE CIENCIAS SOCIALES
“Licenciado Gerardo Iraheta Rosales”



**ALIANZA EN COMUN DE LAS IGLESIAS PROGRESISTA EN EL
SALVADOR: RESPUESTA ESTRATEGICA FRENTE A LA
DESESTIGMATIZACION DEL TRABAJO DE ORGANIZACIÓN**

RESPONSABLE:

JULIA DEL CARMEN GARCIA REGALADO

PROPUESTA A: LÍDERES, MIEMBROS Y SEGUIDORES RELIGIOSOS DE
LAS COMUNIDADES ECLESIALES DE BASE EN ELSALVADOR, APORTE
DE ESTUDIANTE DE LICENCIATURA EN SOCIOLOGIA, COMO REQUISITO
PARA GRADUACIÓN

DOCENTE DIRECTOR

LICENCIADO JUAN FRANCISCO SERAROLS

ABRIL 2009

CIUDAD

UNIVERSITARIA

SAN SALVADOR

EL SALVADOR

INDICE

	PÁGINAS
PROPUESTA:	
ALIANZA EN COMUN DE LAS IGLESIAS PROGRESISTAS EN EL SALVADOR : RESPUESTA ESTRATEGICA FRENTE A LA DESESTIGMATIZACION DEL TRABAJO DE ORGANIZACIÓN	100
PRESENTACION.....	103
3.0 ANTECEDENTES Y PRINCIPIOS FUNDAMENTALES EN EL TRABAJO DE LAS COMUNIDADES ECLESIALES DE BASE EN EL SALVADOR CONSIDERADAS PARA LA PROPUESTA	106
SITUACION ACTUAL	106
IMPORTANCIA.....	109
VISION.....	109
MISION.....	109
CONCEPTO DE COMUNIDAD ECLESIAL DE BASE ECUMENICA.....	110
FINALIDAD.....	111
ALCANCES.....	111
ORIENTACION POLITICA O DOCTRINA IDEOLOGICA.....	111
BASE RELIGIOSA SUSTENTADA.....	112
PRINCIPIOS DE TRABAJO ECUMENICO	112
3.1 IMPORTANCIA, OBJETIVOS, Y LINEAS ESTRATEGICAS PARA PROPUESTA DEL FORO - TALLER.....	115
IMPORTANCIA DEL FORO – TALLER.....	115
OBJETIVO DEL FORO TALLER.....	116
LÍNEAS ESTRATÉGICAS.....	116
3.2 PLANIFICACION DEL FORO TALLER: DESARROLLO ACTIVIDADES , COMPETENCIAS Y RESULTADOS ESPERADOS.....	121
ACTIVIDADES Y COMPETENCIAS.....	121
RESULTADOS ESPERADOS.....	122
3.3 CULTURA PARTICIPATIVA: LA ESTRUCTURACION DE UNA IGLESIA PROGRESISTA EN COMUN EN EL SALVADOR.....	124
IMPORTANCIA.....	124
CONCEPTUALIZACION.....	124

VISION DE LOS SUJETOS SOCIALES EN LA PARTICIPACION DE MESA ECUMENICA SOCIAL SALVADOREÑA.....	125
MISION DE LOS SUJETOS SOCIALES EN LA PARTICIPACION DE MESA PERMANENTE ECUMENICA SOCIAL SALVADOREÑA (MPRESS).....	125
PROPUESTA DE DIMENSIONES PARA CREAR LA MESA PERMANENTE ECUMENICA SOCIAL SALVADOREÑA (MPRESS).....	125
3.4 ESTRATEGIAS METODOLOGICAS PARA LA IMPLEMENTACION DE LA PARTICIPACION DE LOS SUJETOS SOCIALES.....	139
PROPUESTA DE ESTRUCTURA ORGANIZATIVA DE MESA PERMANENTE ECUMENICA SOCIAL SALVADOREÑA.....	140
RECURSOS PARA DESARROLLAR LA PROPUESTA Y FUENTE DE FINANCIAMIENTO.....	142
ANEXO	
1 CRONOGRAMA DE ACTIVIDADES.....	144
2 PRESUPUESTO DE TALLERES DE CONFORMACION DE MPRESS.....	145

PRESENTACIÓN

La propuesta titulada **“ALIANZA EN COMÚN DE LAS IGLESIAS PROGRESISTA EN EL SALVADOR: RESPUESTA ESTRATÉGICA FRENTE A LA DESESTIGMATIZACIÓN DEL TRABAJO DE ORGANIZACIÓN”**, es parte del informe final de investigación, fruto del esfuerzo, de una estudiante cumpliendo con el requisito del “Reglamento General de Procesos de Grado de la Universidad de El Salvador” para optar al grado de licenciatura en Sociología.

El objeto de esta propuesta es poder dar a conocer una alternativa de unificar esfuerzos aislados de hacer iglesia comprometida y del pueblo desde la concepción de las Comunidades Eclesiales de Base (CEB) y a la vez respetando las costumbres de otras formas de hacer iglesia.

La importancia fundamental radica en la contribución, desde lograr reconocimiento a nivel socio cultural, el reconocimiento de la iglesia histórica a partir de un bloque que defina su posición y forma de hacer iglesia en comparación a la iglesia católica.

Esta propuesta ha sido elaborada para ser presentada a líderes y miembros de las iglesias históricas y miembros de las CEB, la redefinición a partir de una visión ecuménica, participativa de los sujetos sociales y activa de forma incidente a nivel social.

Las categorías de análisis aquí planteadas es una aproximación académica que puede ser retroalimentada en futuras investigaciones sociales, como una aproximación teórica que puede ser fortalecida, a partir de la participación ó activo interés de los miembros.

La viabilidad de la ejecución de la propuesta consiste en la voluntad colectiva que las representaciones de las CEB se encuentran a en un momento de realizar un replanteamiento de ellas y toman en consideración de situación actual, y visualizan una forma de establecer un sistema de redes de comunidades a nivel nacional.

En esa direccionalidad se propone el Foro – Taller con sus mesas de trabajo cuyo foco central de análisis será la alianza en común de las iglesias en considerando el contexto y su entorno.

En la planificación se estima su divulgación con anticipación para lograr un éxito, con la participación e involucramiento, con la finalidad de conformar un movimiento permanente y con incidencia en diferentes dimensiones de la sociedad salvadoreña.

La metodología que se ha utilizado para realización del presente estudio del informe final denominado **FACTORES RELIGIOSOS Y POLITICOS QUE INCIDIERON EN LA DESESTRUCTURACION DE LAS COMUNIDADES ECLESIALES DE BASE EN EL SALVADOR: UNA REFLEXION DESDE LO SOCIAL (1992- 2007)** comprende tres capítulos; en los dos capítulos que se desarrolla el surgimiento y conformación, así como sus dificultades y contradicciones. En el tercer capítulo se presenta esta propuesta que es producto del análisis de la naturaleza del estudio un documento de aporte las instituciones mencionadas.

Se aplican diferentes técnicas de investigación, como la observación, entrevistas dirigidas, entrevistas a profundidad, desarrollo de grupo focales con líderes o líderes de una determinada comunidad, asistencia a exposiciones ó eventos

propios de las CEB, entrevistas a personas conocedoras del tema de investigación de CEB en El Salvador.

Para finalizar, expresamos nuestro agradecimiento a quines compartieron sus experiencias e información para el presente estudio.

3.0. ANTECEDENTES Y PRINCIPIOS FUNDAMENTALES EN EL TRABAJO DE LAS COMUNIDADES ECLESIALES DE BASE EN EL SALVADOR CONSIDERADOS PARA LA PROPUESTA

SITUACIÓN ACTUAL

La condición actual de las CEB, se encuentran compartiendo entre ellas, sin contar con el reconocimiento de la iglesia católica institución, manteniéndose en resistencia y existencias permanente, conservando espacios de participación de los sujetos sociales, dándole vida a sus costumbres, formas de convivencia entre los miembros desde una perspectiva ecuménica, al estudiar la integración estratégica de representación de las CEB.

Por otra parte han tenido la participación en encuentros internacionales para el año 2009 en el “Encuentro Latinoamericano de las CEB que se realizó en Bolivia, logrando la representación de El Salvador integrada por “Maria Elena Sanabria y Miguel Ángel Guzmán”¹¹⁹, donde participaron representantes de países de Latinoamérica, excepto Costa Rica, Cuba y Uruguay. El objetivo del encuentro fue consolidar las CEB a nivel latinoamericano desarrollándose a partir del relanzamiento seguimiento y etapa de recepción de documento del encuentro de Aparecida Brasil 2007 que esta relacionado al trabajo de las CEB”¹²⁰. Entre los resultados presentados para El Salvador es” el establecimiento de regiones en Latinoamérica, Región Norte que integran las islas de antilla, Centro y Sur”¹²¹ en caso particular de El Salvador desarrollan tres tareas específicas tales como:

- “Animar las CEB en El Salvador, a través de una coordinación, acción y reflexión a nivel nacional.

¹¹⁹ Miguel Ángel Guzmán y Maria Elena Sanabria: son personas asignadas por FUNDAHMER representar El Salvador en dicho encuentro Latinoamericano, mayo - junio 2009.

¹²⁰ Miguel Ángel Guzmán, “Entrevista a Coordinadores de Comunidades Eclesiales de Base, Situación actual de las CEB en El Salvador” 4 de mayo del 2009

¹²¹ Ídem

- Generar redes sectoriales de CEB geográficamente distribuidas ya sea a nivel Municipal y Departamento en El Salvador, para lograr coordinar las CEB,¹²².

- A nivel de Centroamérica generar una articulación que a través de esta generar una representación en la región Centroamericana,

Entre los trabajo que desarrollan las CEB para garantizar la continuidad de ellas e incidir socialmente a nivel de su localidad son “Apoyo a la campaña electoral por el cambio, creyentes en una alternancia política en los diferentes municipio, Lograr apoyo de proyecto de becas, Misión milagro que han sido generados por proyecto de ALBA petróleo que en algún momento personas tenia ciertas dificultades para ser beneficiario, Organización potencializando el trabajo con la juventud, Educación popular y arte en las CEB de Morazán, San Salvador y La Libertad; Planificación Estratégica con jóvenes de la Comunidad Segundo Monte; y Metodología y Educación Popular con jóvenes de San Salvador”¹²³.

Por otra parte las CEB tiende a mantenerse en relación a un numero de ellas, “en relación a miembros quienes integran la comunidad se observa un incremento de cada 10 comunidades 2, muestran incremento porcentual de un 20% entre ellos se integran jóvenes, a partir de las capacitaciones y familias desde la conscientización de la necesidad de la alternancia política ... con relación al trabajo que desarrollan las CEB a corto plazo es la preparación del treinta aniversario de martirio de Oscar Arnulfo Romero, es importante destacar la relación de tienen las CEB con más de 34 Organizaciones Sociales ”¹²⁴.

Al realizar reflexiones de las condiciones actuales tanto de aquellas que benefician la integración, como limitaciones de trabajo en el exterior e interior. Se presenta un análisis resumido de las fortalezas, oportunidades, debilidades y amenazas que conlleva un proceso de integración, el cual es necesario para establecer la direccionalidad de quienes la van a integrar las CEB.

¹²² Ídem

¹²³ Ídem

¹²⁴ Ídem

TABLA N° 1
ANALISIS DE LA INTEGRACION ECUMENICA DESDE LAS CEB

Ámbitos	Fortalezas	Oportunidades	Debilidades	Amenazas
Político	Desarrollan y practican la democracia como principio de las mismas	Desenvolver una democracia integrada entre las iglesias miembros	No contar con una plataforma específica del trabajo y políticas de las CEB	Presentar una ambigua participación de las iglesias miembros, potencializando por la participación de las CEB
Marco institucional	Existen documentos de la iglesia institución a nivel universal y latinoamericano que da un reconocimiento a las CEB y al trabajo ecuménico	Existe la identidad por el trabajo que desarrollan las CEB de demás miembros de iglesias	Ausencia de un ideario y políticas de trabajo en conjunto, que distorsione el trabajo en conjunto	Que la Iglesia católica institución intente liderar el esfuerzo ecuménico a partir de su reconocimiento
Económico	Permanencia de un apoyo mutuo entre los miembros de las CEB y miembros de CEB en el exterior que apoyan esfuerzos de estas	Fortalecerse en conjunto para desarrollar actividades en colectivo (de carácter ecuménico)	Ausencia de una definición clara de un interés en colectivo que persigan	Buscar un interés particular de uno unos miembros de iglesia que integre el esfuerzo ecuménico
Social	Estudio de la realidad y cuestionamiento, y acciones para dar a conocer sus descontento y propuestas ante problemas o situaciones que enfrenta tanto a nivel de colectivo de CEB, como a nivel general	Integra Representación ecuménica que pueda denunciar cuestionar problemáticas en particular como a nivel general	Poca solidez, convicción de lucha, como también al momento de estudiar la realidad por parte de las iglesias que la integren	Ser señalado por otras instancias como un nexo político partidario, a partir de su defensa por un sector en particular ó cuestionamientos en un tema en particular
Cultural	El centro de ellas es la participación e interés por la superación de este de forma integral de los sujetos sociales en comunidad.	Participación de iglesias populares en forma de bloque ecuménico, lo cual pueda permitir una representación a nivel nacional	La participación de los miembros persiga intereses en particular ó personales a través de su representación.	Señalamiento irresponsable de la forma de participación de integrantes.
Doctrina Religiosa	La apertura desde Concilio Vaticano II, a la conformación de una iglesia ecuménica en el mundo al servicio de los más necesitados	Desarrollar un ecumenismo reconocimiento socialmente e institucional con la iglesia católica	Poca apertura a nivel de la jerarquía católica actual al reconocimiento de un ecumenismo activo	Instrumentalice la jerarquía católica la apertura de un ecumenismo a darle continuidad a las practicas conservadores

Fuente: Elaboración propia, con base a entrevistas aplicadas a diferentes líderes religiosos, equipo de investigación N° 7 del proceso de graduación, ciclo I - 2007

IMPORTANCIA

La importancia de desarrollar una integración de esfuerzos religiosos en un ecumenismo popular, es de gran trascendencia por ser considerado una forma de participación, o medio de presentar inconformidades de las mayorías desde la base social, sin ninguna vinculación política partidaria que ha quedado aislado, y sin reconocimiento social. Por lo tanto, a través de un esfuerzo ecuménico bien definido en su participación, forma de trabajo, expresión y representación se logre un reconocimiento social con una fuerte cuota de credibilidad de la población en general.

VISIÓN

Desarrollar una identidad de iglesia progresista que responde a la defensa de una justicia social desde una concepción religiosa como a los derechos humanos, como también a necesidades de las mayorías, potencializando la participación de todos y de todas las personas ciudadanas de forma democrática y de forma autónoma.

MISIÓN

Desarrollar un proceso de organización desde la fe cristiana, con reflexión de la realidad social, política y económica, para responder y contribuir en la defensa de los derechos humanos donde las personas (hombre, mujer, jóvenes, ancianos/as y niños/as) en calidad de sujetos sociales realicen su participación con compromiso social, logrando presentar propuestas ó repuestas a las principales problemas sociales, para lograr trascender socialmente, a partir de un trabajo ecuménico de las instituciones religiosas que la integren.

ESQUEMA Nº 1
CAPACIDADES DE LOS MIEMBROS QUE INTEGRAN LAS COMUNIDADES
ECLESIALES DE BASE

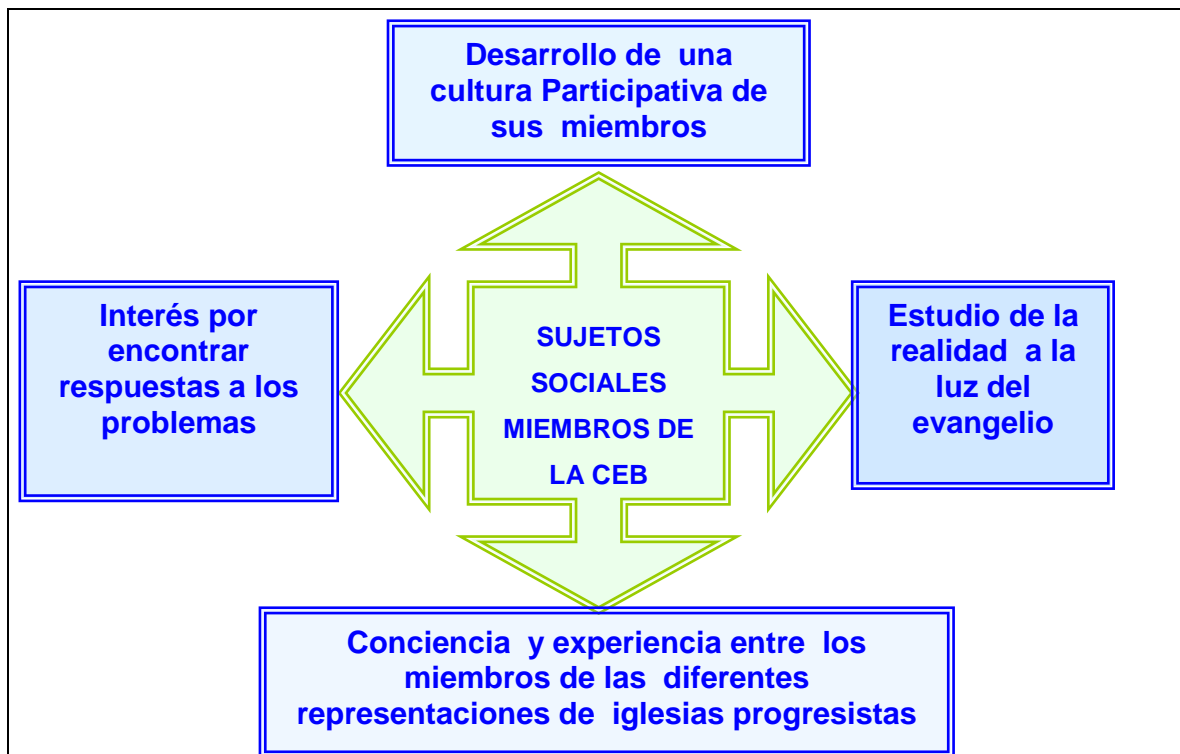

Fuente: Elaboración propia, con base a entrevistas aplicadas a diferentes líderes religiosos, equipo de investigación Nº 7 del proceso de graduación, ciclo I - 2007

CONCEPTO DE COMUNIDAD ECLESIAL DE BASE ECUMÉNICAS

Participación en la fe cristiana, sin exclusiones, espirituales, materiales y sociales, donde existe el interés real del bienestar común que persigue la justicia, solidaridad e igualdad, valores que deben garantizar la permanencia de los miembros como la continuidad en el tiempo de forma integradas, promoción del desarrollo humano y de capacidades de forma integral entre los miembros de las CEB y de la población en general.

FINALIDAD

Integrar a las diferentes agrupaciones religiosas con una visión de fe cristiana con compromiso social, conformada por agrupaciones ó instituciones religiosas, la cual tenga una representación a nivel nacional de forma autónoma, logrando así un reconocimiento y credibilidad social ante otras instituciones, considerándolo así como un bloque social activo y permanente desde una perspectiva religiosa, la cual logre un espacio de forma incidente en las transformaciones sociales.

ALCANCES

Lograr una participación de los miembros de las Comunidades Eclesiales de Base con un compromiso y reconocimiento social tanto desde la localidad como a nivel nacional logrando incidencia en pro del desarrollo de la persona humana de forma integral, como en la defensa de los derechos humanos y presentación de propuestas a problemáticas en los diferentes niveles y dimensiones, todo esto requiere firme y una solida representación ecuménica a partir de las CEB.

ORIENTACIÓN POLÍTICA Ó DOCTRINA IDEOLÓGICA

La identificación ideológica de las CEB esta relacionada en función del ser de estas, a partir de su origen histórico, donde existe participación de todos y de todas de forma democrática y respeto firme a los derechos humanos, una solidez y clara definición de trabajo, acciones, políticas, propuestas y acompañamiento a otras organizaciones sociales que persiguen el cumplimiento de un derechos en especiales (organizaciones de medio ambiente, organización de mujeres, organizaciones sindicales, organizaciones de jóvenes, organizaciones de en la defensa por la salud, organizaciones en defensa de los derechos de la niñez y adolescencia entre otras).

BASE RELIGIOSA SUSTENTADA

El presente proyecto de organización religiosa con compromiso social, será integrado por representantes y fieles de las denominaciones religiosas comprometidas con el evangelio, conciente y crítico de la necesidad de un desarrollo de la persona, a partir del respeto de la misma. Entre las iglesias concientes de la práctica de un ecumenismo y comparte dicha fundamentación de iglesia comprometida con el ser humana desde una concepción religiosa y social son características que cumple y se identifican las iglesias que integran CEIPES (La Coordinación de Ecuménica de la Iglesia de los Pobres de El Salvador)

PRINCIPIOS DE TRABAJO ECUMENICO

Los principios son primordiales para cualquier iniciativa de trabajo en conjunto, para el caso del desarrollo de una iniciativa ecuménica del trabajo de las CEB se presentan los siguientes:



Fuente: Elaboración propia, con base a entrevistas aplicadas a diferentes líderes religiosos, equipo de investigación Nº 7 del proceso de graduación, ciclo I - 2007

Para lograr un pleno desarrollo del funcionamiento y trabajo de la Mesa EcuMénica Nacional, es importante definir los principios que le da vida su razón de ser, por los que lucharán de forma sistemática, clara y precisa, es determinante la definición de estos principios, porque en ellos se plasma la seriedad y el grado de autonomía, por lo que de estos depende el nivel de reconocimiento y credibilidad que la población le asigne a esta. Lo que es necesario definir cada uno de los principios a continuación:

Consenso: Acuerdo colectivo entre los miembros o representantes de iglesias que la integra, ante un trabajo, propuestas de trabajo, pronunciamiento, acompañamiento a un esfuerzo determinado de una organización, y planteamiento de soluciones, esto debe desarrollarse tanto a nivel local como ante una representación nacional de una mesa permanente ecuménica.

Autonomía: El trabajo que presente y se desarrolle no representa intereses religiosos de una determinada institución ó iglesia, ideológicos, políticos, sin embargo representa los intereses de la mayorías, que a través de su perfil en bloque se considere una institución socialmente reconocida, con credibilidad y comprometida en responder una justicia social en El Salvador.

Memoria Histórica: Desarrollar una cultura conmemorativa y reflexiva de acontecimientos históricos, como reconocimiento de personas que perdieron su vida por un compromiso de justicia social, independientemente de la condición de que esta persona tuvo, nivel académico y nivel de liderazgo, edad, lugar de origen. La Conmemoración se debe desarrollar con el objetivo de darle continuidad a una iglesia entregada por la humanidad que debe mantener su visión evangelizadora, comprometida por las mayorías y liberadora.

Participación Activa: Entendida como un mecanismo democrático que es practicado por personas aglutinadas que busca un consenso y concertación que conocen la razón de ser de la instancia a la que pertenecen ó representan, quienes expresan de forma responsable sus inquietudes, demandas, y reivindicaciones que vela por el cumplimiento a los derechos humanos.

Reflexión Crítica: entendida este como los aportes y continuidad a los esfuerzos que se han venido dando de reflexión critica a partir del estudio de la realidad los procesos sobre problemáticas sociales, económicas y políticas a través de las discusiones, cuestionamientos y propuestas de los sujetos sociales partiendo del contexto de las realidades locales, nacionales como influencia internacional.

Incidencia Social y Política: Característica que marca la solución ó respuesta de una problemática, reivindicación, demanda, que se genera a partir del acompañamiento del bloque de iglesias integradas en una mesa ecuménica a una población, organización u institución/es que estimen conveniente apoyarse desde una representación eclesial comprometida con la practica y cumplimiento de los derechos humanos en todas sus formas.

Diversidad Religiosa: Participación de forma activa de las diferentes representaciones religiones de orígenes históricos, progresistas y democráticos que coincidan en la interpretación y reconocimiento de las necesidades sociales de sus feligreses así también de la población en general.

3.1. IMPORTANCIA, OBJETIVOS Y LÍNEAS ESTRATÉGICAS PARA PROPUESTAS DEL FORO – TALLER

Al determinar los principios que regirá la creación de la mesa ecuménica, es de gran valor determinar la importancia de esta, como los objetivos por los que trabajara y modalidades de labores que desempeñara dicha instancia ecuménica.

IMPORTANCIA DEL FORO – TALLER

Es necesario establecer mecanismos, a través de los cuales se pueda tener una amplia discusión y reflexión del papel de las CEB desde trabajo ecuménico, para definir de forma clara y precisa, la función de estas, tanto en el abordaje de temáticas de interés nacional, demandas e incumplimiento como irrespeto a los derechos humanos en todas sus expresiones, para esto es necesario promover espacios de reflexión y consenso en relación para contar con una concensuada propuesta de la participación de quienes integren este esfuerzo, considerando diferentes sectores (líderes históricos, mujeres, jóvenes) que se ubican en el interior de cada una que conforme dicha estructura ecuménica. También es de gran importancia la definición de representación religiosa de carácter autónoma, donde se mantenga el respeto a tradiciones de cada una de las iglesias que la conforman.

Es necesario que los sujetos sociales, tomen un papel protagónico y organizador (desde el inicio hasta el final, visto como un proceso) a partir propuestas concertadas, donde es necesario el desarrollo de un Foro – Taller, en el cual participen todos los sujetos sociales que conformen las iglesias progresista a través de la Coordinación Ecuménica de la Iglesia de los Pobre de El Salvador, donde se garantice la participación activa de quienes la integra, cuyo propósito es evitar esfuerzos aislados que no garanticen el abordamiento

de temas y acompañamiento (cuestionamiento sin trascendencia, y compromiso en el cumplimiento de los derechos) de esfuerzo de forma irresponsable.

OBJETIVO DEL FORO - TALLER

Definir lineamientos generales para el establecimiento de un Foro - Taller en el que participen los diversos sujetos sociales donde se genere, a partir de la creación de una mesa permanente ecuménica el cual sea un espacio de reflexiones y propuestas consensuadas la cual tenga incidencia en los problemas que estén relacionados al respeto de los derechos humanos.

LÍNEAS ESTRATÉGICAS

El Foro – Taller implica en un primer momento la publicidad y divulgación, para hacer del conocimiento a los diversos sujetos sociales sobre los objetivos y contenidos del mismo. En éste se pretende, generar la discusión y reflexión a partir de las debilidades que presenta la actual organización, y visualizar de forma seria el funcionamiento y resultados que esta tenga, las instituciones religiosas aglutinadas en un bloque ecuménico. El eje del foro, radica en la participación de los sujetos sociales para generen como resultado del mismo la definición de una política de organización ecuménica concensuada entre los miembros y con mira a una incidencia en las transformaciones sociales a partir de la discusión de temas trascendentales que son de interés de la población salvadoreña.

Este Foro - Taller se ha dividido en **seis mesas de trabajo**, para operacionalizar las actividades, ser más eficientes y eficaces en el desarrollo del mismo, partiendo del principio fundamental de la democracia y consenso. A Continuación se detalla la **función de cada** una de las mesas de trabajo:

.1. Mesa de trabajo formación de Identidad y memoria histórica: Es importante definir una formación de identidad del bloque religiosos, a historia y origen de cada una de ellas y desarrollando una articulación entre acontecimientos históricos, evangelio de forma razonable, conciente y objetiva, para definir una memoria histórica y conocer la razón que persigue cada una de ellas que al final persigue una justicia social, ante desigualdades marginación, exclusión y reprimido, en otras palabras identificar claramente.

Que se dedique a la conscientización, donde su principal función sea sensibilizar a la comunidad, de despertar una conciencia de dignidad como persona humana sujeta de derecho como personas que vive en diferentes localidades de El Salvador tanto en zonas rurales como urbanas, desarrollando una cultura participativa intergeneracional de forma activa y prepositiva ante las necesidades de los diferentes sectores o grupos sociales.

.2. Mesa de trabajo Comunicaciones y relaciones interinstitucional: Esta mesa de trabajo es la responsable de definir una forma de comunicación, divulgación del respeto de los derechos humanos, así también establecer la forma de discusión de planteamientos, propuestas en una determina problema o necesidad de la población tanto a nivel local, como a nivel nacional. Además es recomendable unificar esfuerzos con otras instituciones que velan por el respeto y cumplimiento a los derechos humanos, las cuales podrían facilitar condiciones en un inicio, del esfuerzo de la creación de un bloque de iglesias históricas.

.3. Mesa de trabajo administración de fondos y gestión de proyectos: La función principal de dicha mesa, es estudiar las diversas formas de financiamiento y alianzas con instituciones a fines al cumplimiento y defensa de los derechos humanos, para garantizar el desarrollo y lograr el objetivo que persigue la mesa permanente ecuménica, donde es necesario proyectarse de forma permanente dicho esfuerzo en el tiempo y espacio, con una característica

de un movimiento eclesial que se mantienen en el tiempo y responda a las necesidades sociales de forma permanente, dejando de lado los pronunciamientos coyunturales. Por otra parte, la representación en la forma de administración se debe garantizar la participación de los representantes eclesiales que la conforman, establecer espacio de miembros honorarios con quienes se pueda establecerse convenios de cooperación en pro al buen funcionamiento de estructura y razón de ser la mesa ecuménica.

.4. Mesa de trabajo definición doctrina ideológica: Al momento de identificar la ideología de las CEB, a partir de una coordinación ecuménica, es importantes hacer relación que esta tenga respeto de la persona y velar por el mejoramiento de condiciones de vida de la persona humana en su plenitud, lo que requiere la garantía de los medios de sobrevivencia humana (agua, aire, medioambiente, tierra, alimentos, vivienda, salud, educación, trabajo entre otros).

Basando su ideología en una concepción religiosa que parte de necesidades empíricas humanas lo que persigue la organización ecuménica es la liberación de dificultades humanas desde la practica e inspiración liberadora del evangelio, en ningún momento debe interpretarse en una lucha de clases, sino el interés por garantizar una forma de vida con justicia, e igualdad de derechos y trato de las personas sin importante su posición social. Es de aclarar que existen afirmaciones erróneas que obedecen a motivaciones política partidarias, de antemano es de aclarar que toda organización mantienen tienen un interés político que no responde a la intereses políticos partidario y es de reconocer que las personas por su naturaleza son seres políticos (situación sin vínculo a la política partidaria). La teología de la liberación teoría eclesial liberadora de oprimidos desde una función propositiva en función social que es participativa dejando de lado la participación desde mi salvación que es característica de una concepción religiosa conservadora.

.5. Mesa de trabajo sobre la participación en formulación de Planes, Prioridades y Proyectos ó Programa de formación en materia de derechos humanos: Mesa en coordinar, elabora estudios de las condiciones de los miembros de las CEB, conocer la realidades entorno de estas, la mayoría de los integrantes de esta son personas procedentes de clase baja y media, que cuentan con una particularidad en su convicción de ser iglesia comprometida, esa condición que debe ser explotada para la generación de condiciones de desarrollo del conocimiento y en establecer condiciones de desarrollo familiar y paulatinamente a nivel comunal.

Condición de desarrollo humano y mejoramiento de calidad de vida que estará sujeto al compromiso, participación reflexión e interés en alcanzar un desarrollo tanto individual en comunidad de carácter endógeno, situación que puede generarse en las diferentes etapas que contenga capacitaciones en materia de derechos humanos, capacidades productivas, conformación de cooperativas productivas, técnicas de cultivo, capacitación en artesanía, pintura, capacitaciones en estrategias y formas de comunicación entre otros.

Dentro de esta área es importante, brindar asesoría jurídica para que los miembros de las CEB puedan obtener su propia personería jurídica como comunidad que impulsa una forma de producción determinada ó bien a nivel de asociación de algunos miembros de la comunidad, considerando que lo ideal sería en comunidad siempre y cuando los miembros en su totalidad estén de acuerdo, mientras que solo un porcentaje de los miembros desarrollen una iniciativa de producción, podría generar malos entendidos entre los miembros, lo que es necesario que realizar aclaraciones previa a sus miembros de las CEB, ó bien madurar una iniciativa de cooperativa donde estos participen de forma directa y otros en forma indirecta (Beneficiarios directos e indirectos) de dicha cooperativa.

Además, es necesario e importante desarrollar el concepto de propiedad colectiva, por la necesidad de evitar los celos ó discordias entre los miembros de las CEB, para impedir un fracaso por razones de propiedad privada, ya que, de la forma como se maneje la iniciativa productiva en función de un equilibrado beneficio, se garantizara su permanencia y su éxito, para lograr que las iniciativas productivas sean un éxito, es necesario aplicar un estudio de mercado para establecer una inversión y proyecto viable, ante el entorno donde se desarrolle.

.6. Mesa de vigilancia en relación al cumplimiento de los principio y ética del razón de ser del bloque religiosos ecuménico: Las características que definirá la mesa es contraloría del cumplimiento de los principios de la organización religiosa ecuménica, velar por el cumplimiento de la misión y visión que vela por la practica y cumplimiento de los derechos humano, a partir del convencimiento que ha tenido la iglesia institución expresado en diferentes momentos históricos, donde dichos documentos es la base fundamental del trabajo, desarrollo y crecimiento de las CEB.

3.2. PLANIFICACION DEL FORO – TALLER: DESARROLLO, ACTIVIDADES, COMPETENCIAS Y RESULTADOS ESPERADOS

El Foro – Taller está pensado para realizarse en un lapso de cinco meses, es decir 150 días. El primer mes servirá para la publicidad y divulgación del mismo. Durante los siguientes tres meses, se desarrollaran las mesas de trabajo distribuidas de la siguiente manera: tres semanas para cada mesa de trabajo, es decir que se contará con quince días hábiles, de lunes a viernes. En el cuarto mes, se pretende integrar los resultados de cada una de las mesas de discusión, permitiendo así elaborar un documento que será la postura oficial de los diversos sujetos sociales participantes. (Para tener una mejor idea, ver el cronograma de actividades, presupuesto que se detallan en los anexos de la propuesta).

ACTIVIDADES Y COMPETENCIAS

La divulgación será el primer paso para darle forma al Foro – Taller, esta tendrá una duración de dos semanas calendario. Esta actividad debe estar dirigida de los miembros de las diferentes denominaciones religiosas entre estos personal Centro Mons. Romero a través de las Escuelas de Teología Universidad Centroamericana José Simeón Cañas (UCA), FUNDAMHER (Fundación Hermano Mercedes), Fundación Segundo Montes, El anfitrión del Foro – Taller, es decir el que facilitará las instalaciones físicas, computadora, cañón, mesas y sillas para llevar a cabo dicho evento será la UCA.

La apertura del Foro – Taller durante la primera semana será sobre información general será del “trabajo de las CEB y su origen e importancia de mantener una Memoria Histórica e inspiración que no pierde vigencia con el pasar del tiempo”. En esta semana se llevaran a cabo cinco ponencias magistrales. La primera la realizará la Fundación Hermano Mercedes Ruiz; la segunda ponencia la

desarrollará la UCA; la tercera estará a cargo Representante de la Iglesia Luterana, una cuarta, la Fundación Segundo Montes, y la quinta exposición esta dirigida por miembros de la iglesia Emmanuel.

Se contará con tres semanas las cuales servirán para integrar los diferentes resultados de las mesas de trabajo en un solo documento, dicha integración estará a cargo de un equipo de trabajo, que estará integrado por dos representantes de cada mesa de trabajo, en total esta tarea será realizada por 10 miembros que representaran a diferentes instituciones ya sea de carácter religioso, o instituciones que apoyan el trabajo de las CEB. Como resultado se obtendrá un documento que será postura oficial de los diferentes sujetos sociales participantes. Que será presentado públicamente ante miembros de CEB, miembros de iglesia que conforman el bloque ecuménico, comunidad internacional y público en general.

RESULTADOS ESPERADOS

A raíz de todo el proceso que conlleva la realización del Foro – Taller, se espera obtener resultados que se hagan sentir en la sociedad política y que además de esto sean tomados en cuenta. Por lo tanto, los resultados esperados se plantean a continuación: **La conformación de un Bloque Ecuménico Social Salvadoreño**

Un plan con base en la participación de los sujetos sociales que realmente sea consensuado y que verdaderamente se elabore en función no del capital o de una clase social en particular, sino en función de la población salvadoreña para superar la pobreza y por consiguiente las desigualdades sociales.

.1. Conscientización de la Población y los Involucrados: Darle publicidad a este plan con participación y creación de un bloque ecuménico de El Salvador, sujetos sociales, a través de todos los medios posibles (prensa escrita, televisiva y radial) para que la población conozca y que le permita hacer sus propias reflexiones y que se involucre directamente dando sus opiniones, participando en marchas, movilizaciones, concentraciones, etc. De esta forma se publicaran boletines semanalmente sobre los avances alcanzados en materia de la creación de una organización ecuménica bien establecida en El Salvador.

.2. Conformación de un Movimiento Permanente: Los sujetos sociales involucrados deben ser los dirigentes de este movimiento, que permita incidir directamente en la sociedad. Con este movimiento se pretende que la población se involucre directamente y que participe en esta nueva forma de lucha. Al obtener la **Mesa Permanente Ecuménica Social Salvadoreña** con participación de los sujetos sociales, producto del Foro – Taller, los involucrados y la población de origen de las diferentes instituciones religiosas que la integre.

.3. Incidencia Política

El último resultado que se pretende lograr es, tener incidencia a nivel nacional sobre todo en la sociedad civil organizada en pro a la defensa de los derechos humanos, y población en general que demanda e la garantía de estos que son producto de las desigualdades sociales y que generan aun más pobreza. Se tiene que demostrar que los partidos políticos no son el único espacio para generar presión y llevar a cabo demandas, sino que la sociedad organizada puede promover propuestas, proyectos a partir de la participación de los sujetos sociales.

3.3. CULTURA PARTICIPATIVA: LA ESTRUCTURACION DE UNA IGLESIA PROGRESISTA EN COMUN EN EL SALVADOR

IMPORTANCIA

A partir de la conformación de las CEB, fue el origen de la organización de los pobres en El Salvador, forma de participación que en determinados momentos de la historia salvadoreña se ha coartado, por represión a dicha organización, sin embargo la organización ciudadana, es un derecho universal por el cual las iglesias progresistas buscan su fortalecimiento a estas. Es de destacar que una organización bien sistematizada y con un claro proyecto de lucha, contribuiría enormemente a las necesidades de la población salvadoreña, por esta razón que las iglesias progresistas expresadas en bloque plantean la **Conformación de Una Mesa Permanente Ecuménica Social Salvadoreña**, organización que fortalecerá las diversas formas de organización eclesial de base en El Salvador.

CONCEPTUALIZACIÓN

Una Mesa Permanente Ecuménica Social Salvadoreña: una representación de iglesia con compromiso social que con una representación a nivel nacional, a través de esta discutir temas de interés nacional con enfoque de respeto y cumplimiento a los derechos humanos de forma responsable en pro de la población en general. La participación social es un proceso mediante el cual se fomenta el involucramiento de los sujetos sociales en la toma de decisiones partir de un consenso de los representantes de iglesias en el presente esfuerzo.

VISIÓN DE LOS SUJETOS SOCIALES EN LA PARTICIPACIÓN DE MESA ECUMÉNICA SOCIAL SALVADOREÑA

Ser sujetos reflexivos, propositivos y transformadores de la realidad social, convirtiéndose en actores impulsores de políticas y propuestas en pro al respeto a la persona humana y velar para que la población cuente con las condiciones dignas de sobre vivencia.

MISIÓN DE LOS SUJETOS SOCIALES EN LA PARTICIPACIÓN DE MESA PERMANENTE ECUMENICA SOCIAL SALVADOREÑA (MPES)

Contribuir en la elaboración, planificación, ejecución y seguimiento de políticas, programas y proyectos encaminados a responder a las necesidades ó cumplimiento de los derechos humanos, como también acompañar casos específicos donde se han violentado ó negado el cumplimiento de una investigación científica y transparente en resolver problemas donde no se trabajo apegado a derecho.

Promover ampliamente la participación activa de la población y sociedad organizada y de la misma forma también impulsar el mejoramiento de las condiciones de vida de los habitantes, actual y futuras Para poder desempeñar sus competencias, las CEB al trabajar encontrara diferentes instituciones ó instancias que velan por la defensa de los derechos humanos y debe realizar un esfuerzo articulado con estas.

PROPUESTA DE DIMENSIONES PARA CREAR LA MESA PERMANENTE ECUMÉNICA SOCIAL SALVADOREÑA (MPES)

Es así como presentamos la **siguiente propuesta**, la cual es visualizada desde diferentes **dimensiones**: política, institucional, económica, legal, cultural y social.

ESQUEMA Nº 3
DIMENSIONES DE TRABAJO DESDE LA PARTICIPACIÓN DE LOS SUJETOS SOCIALES EN LA CREACIÓN DE MPESS

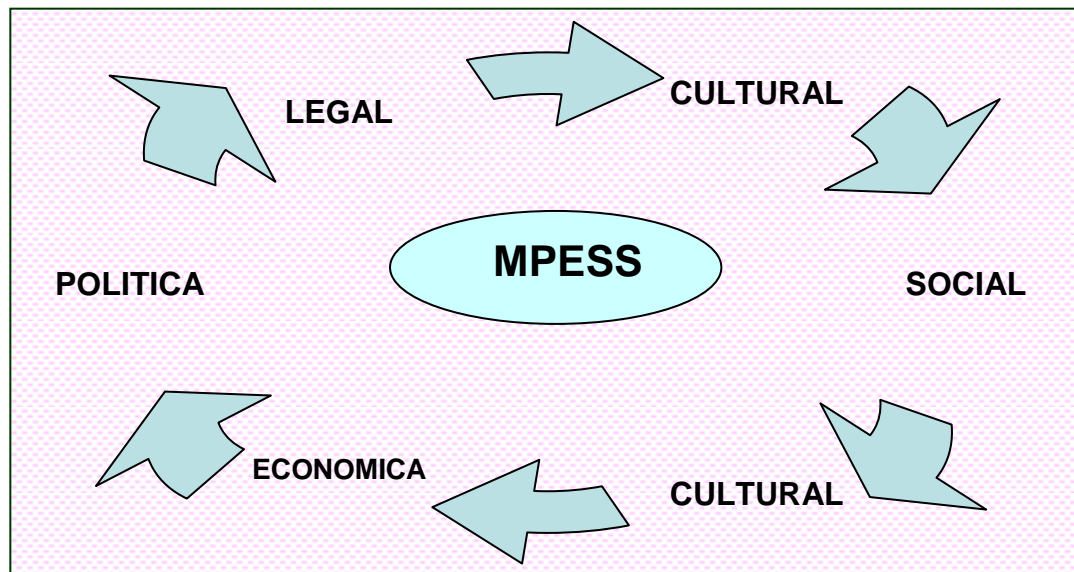

Fuente: Elaboración propia, con base a entrevistas aplicadas a diferentes líderes religiosos, equipo de investigación Nº 7 del proceso de graduación, ciclo I - 2007

La creación de la MPESS tiene un objetivo de trabajo a nivel nacional el cual se debe estudiar previamente a partir de las diferentes dimensiones y alcances mediante en el tiempo, los cuales son detallados de forma clara y concisa a continuación:

.1. Dimensión Cultural y Lineamientos Estratégicos a Corto, Mediano Largo Plazo

Objetivo: Definir y desarrollar una cultura participativa que este orientada a fomentar una organizar grupo religiosos y comunidad en general, de estudiar el cumplimiento y necesidad de la divulgación de materia de derechos humanos en los diferentes ámbitos sociales y niveles de organización.

ESQUEMA N° 4
PROPUESTA CULTURAL PARA LA PARTICIPACIÓN DE LOS SUJETOS SOCIALES EN LA CONFORMACIÓN DE MPES

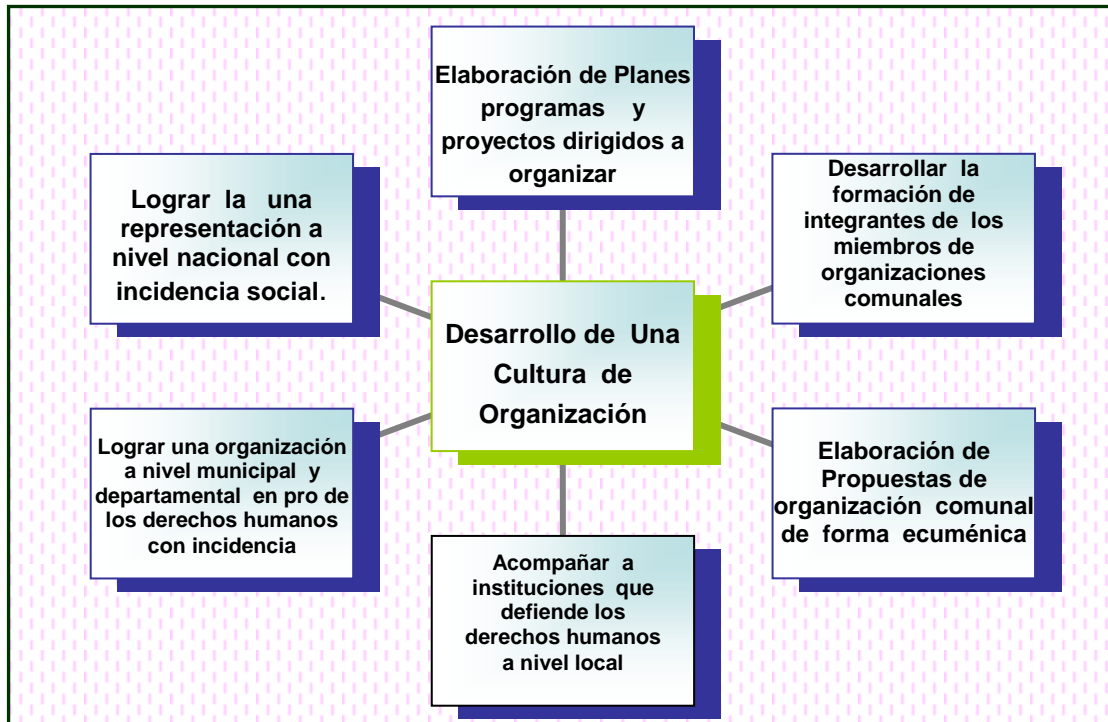

Fuente: Elaboración propia, con base a entrevistas aplicadas a diferentes líderes religiosos, equipo de investigación N° 7 del proceso de graduación, ciclo I - 2007

Lineamientos Estratégicos Corto Plazo

Desarrollara una organización de CEB de carácter ecuménica en las zonas donde se da la presencia de iglesias o instituciones que apoyan la iniciativa de crear MPES, a partir del desarrollo de talleres de capacitación de los derechos humanos y análisis de la realidad con sensibilidad evangelizadora.

Elaborar un programa de capacitaciones donde se planteen que los capacitados desarrollen el dominio, de: Los derechos Humanos, como una ley Universa y complemento de la interpretación del evangelio y estudio de la memoria historia con relación a un análisis de la realidad actual.

Lineamientos Estratégicos Mediano Plazo

Realización de un diagnóstico participativo a partir de una organización de carácter municipal para poder identificar las diferentes problemáticas en torno al cumplimiento en defensa de los derechos humanos a nivel local, para contribuir a la disfunción del respeto a la persona humana de forma integral y en cooperación de demás instituciones presentes en la localidad, en pro de la defensa de derechos humana.

Creación de una entidad a nivel local ó municipal con identificación eclesial de carácter ecuménica, la cual tenga el funcionamiento de brindar asesoramiento sobre cumplimiento de los derechos humanos y a, esto mediante un trabajo coordinado de los diferentes sectores involucrados. Definir una organización civil de carácter ecuménico en defensa de los derechos humanos a nivel municipal, a continuación se presenta una propuesta de estructura de coordinación

ESQUEMA Nº 5

COORDINACIÓN MUNICIPAL CON INCIDENCIA SOCIAL

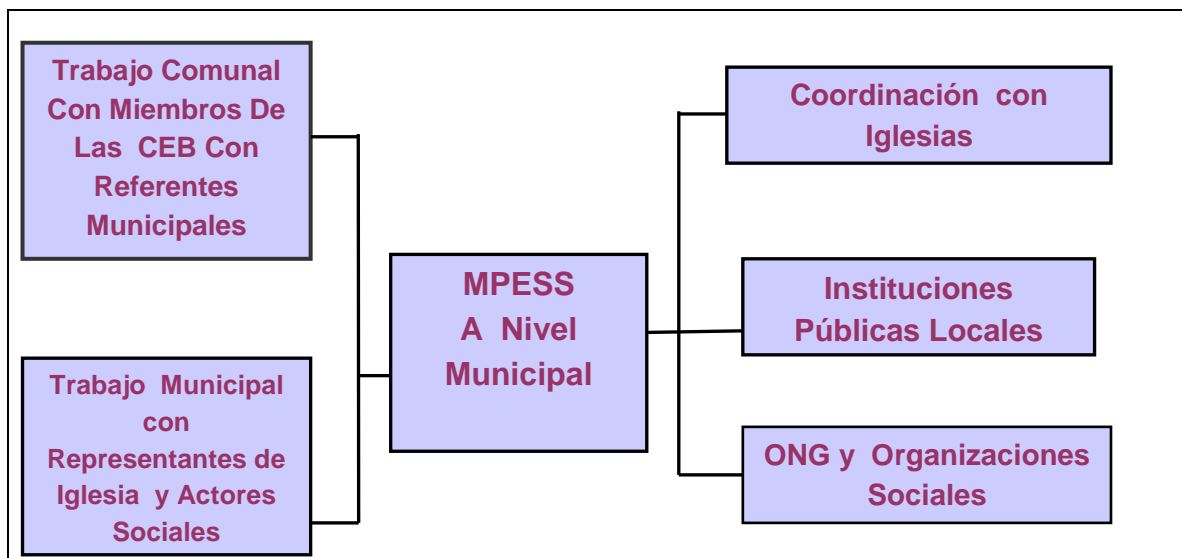

Fuente: Elaboración propia, con base a entrevistas aplicadas a diferentes líderes religiosos, equipo de investigación Nº 7 del proceso de graduación, ciclo I - 2007

Lineamientos Estratégicos Largo Plazo

Mantenimiento de la participación de los sujetos sociales en la defensa y cumplimiento e involucramiento de instancias gubernamentales y no gubernamentales en el cumplimiento, y difusión de los derechos humanos, de forma propositivo, que este en pro a la solución de problemas y necesidades tenga una población determinada, tanto a nivel, municipal, regional ó nacional.

Desarrollar una identidad a partir de los principios, doctrina y razón de ser de MPESS, contribuyendo a una transformación social, a partir de la participación de los sujetos sociales, a continuación de presenta una propuesta de organización a nivel macro.

TABLA 2
NIVELES DE LA PARTICIPACIÓN DE LOS SUJETOS SOCIALES A
NIVEL NACIONAL DE MPESS

DIMENSIÓN ESPACIAL	SUJETOS SOCIALES
NACIONAL	<ul style="list-style-type: none"> ○ MPESS ○ PARTICIPACION DE IGLESIAS PROGRESISTAS
REGIONAL	<ul style="list-style-type: none"> ○ INSTITUCIONES EN DEFENSA DE LOS DERECHOS HUMANOS ○ UNIVERSIDADES CRISTIANAS CON VISION PROGRESISTA (UCA, UNIVERSIDAD LUTERANA) ○ ONG'S EN PRO DE DEFENSA DE LOS DERECHOS HUMANOS ○ ORGANIZACIONES SOCIALES
MUNICIPAL	<ul style="list-style-type: none"> ○ ORGANIZACIONES SOCIALES ○ REFERENTES/REPRESENTANTES DE MPESS ○ INSTITUCIONES EN DEFENSA DE LOS DERECHOS HUMANOS ○ UNIVERSIDADES CRISTIANAS CON VISION PROGRESISTA QUE DESARROLLEN TRABAJO ORGANIZATIVO, DE FORMACION E IDENTIDAD (UCA, UNIVERSIDAD LUTERANA) ○ MANCOMUNIDADES MUNICIPALES
LOCAL/COMUNAL	<ul style="list-style-type: none"> ○ CEB'S DE CONFORMADAS POR DIFERENTES IGLESIAS PROGESISTAS ○ CELULAS DE MPESS ○ ADESCO ○ ORGANIZACIONES SOCIALES LOCALES (COMITÉ DE EMERGENCIA, ORGANIZACIONES JUVENILES, MEDIO AMBIENTE, ETC.)

Fuente: Elaboración propia, con base a entrevistas aplicadas a diferentes líderes religiosos, equipo de investigación N° 7 del proceso de graduación, ciclo I - 2007

.2. Dimensión Institucional y Lineamientos Estratégicos a Corto, Mediano y Largo Plazo.

Objetivo: Establecer una representación nacional de iglesias progresista, comprometidas socialmente, instancia que desde una visión evangelizadora y comprometida con el cumplimiento de los derechos humanos, responda a las necesidades de la población en general, construyendo una cultura e identidad al respeto y defensa a la organización y memoria histórica, desde el evangelio, hasta los últimos hechos sociales.

Dicha institución puede nutrirse con el acompañamiento de otras instancias gubernamentales y no gubernamentales, para lograr trascender en la solución ó cumplimiento de una necesidad en particular en la construcción de un entretendido social que represente un bloque de lucha social desde una perspectiva pacífica, reconocidas, y responsable.

Lineamientos Estratégicos Corto Plazo

Creación células de CEB desde una perspectiva ecuménica en comunidades donde estén presente miembros de las iglesias progresistas que conformen a MPESS, desarrollar una formación institucional, de identidad, memoria histórica, derechos humanos, estudio de la realidad a miembros de las iglesias progresistas.

Establecer mecanismo efectivos que permitan la conscientización e involucramiento de líderes, fieles feligreses de las diferentes denominaciones comprometidas socialmente, para iniciar una forma de organización desde las comunidades. Es importante establecer convenio entre las instituciones (UCA, FUNDAMHER) que pueda capacitar a facilitadores de las diferentes líderes religiosos, las instituciones encargadas de brindar apoyo, en técnicas pedagógicas, doctrinales, en derechos humanos, y principalmente la organizativa.

Lineamientos Estratégicos Mediano Plazo

Lograr presencia, trabajo, difusión de la razón de ser de MPESS en las diferentes regiones del El Salvador, divulgar el objetivo primordial de dicha instancia y establecer una representación de MPESS a nivel de regiones.

Como en toda institución es necesario realizar periódicamente evaluación de los objetivos planteados, aplicación de principio, estrategia de organización, todo esto con el propósito garantizar el crecimiento y fortalecimiento de células organizativas presentes en las diferentes comunidades y conformación de mesas municipales.

Lineamientos Estratégicos Largo Plazo

Impulsar una organización fortalecida, a partir de la construcción de canales de información viables, así también de mantener una participación activa de forma democrática. Otro factor de gran importancia establecer condiciones que garantice la continuidad de la instancia ecuménica en bloque, de esta forma la sociedad salvadoreña tuviese a su alcance un espacio de expresión como de educación en el estudio de la palabra que es fortalecida por el estudio del cumplimiento de derechos humanos y realidad social.

.3. Dimensión Política y Lineamientos Estratégicos a Corto, Mediano Largo Plazo

Objetivo: Desarrollar una política en el interior de la institución de MPESS integradora que todos las representaciones religiosas se sienta parte de este bloque, a la vez desarrollar reflexión de la realidad social de forma objetiva tanto desde lo comunal, municipal como de los principales problemas a nivel nacional, cuestionamiento que se realice como comunidad.

En caso de problemas que se atenta con la dignidad de la persona humana, desarrollar demandas publicas a los estados partes como a otras instancias que pueda responder a la solución de un determinado problema y desde una forma vigilante de cumplimiento de derechos humanos parte de rol de la sociedad civil.

ESQUEMA Nº 6 PRÁCTICAS DE MPRESS PARA ALCANZAR LOS OBJETIVOS POLÍTICOS

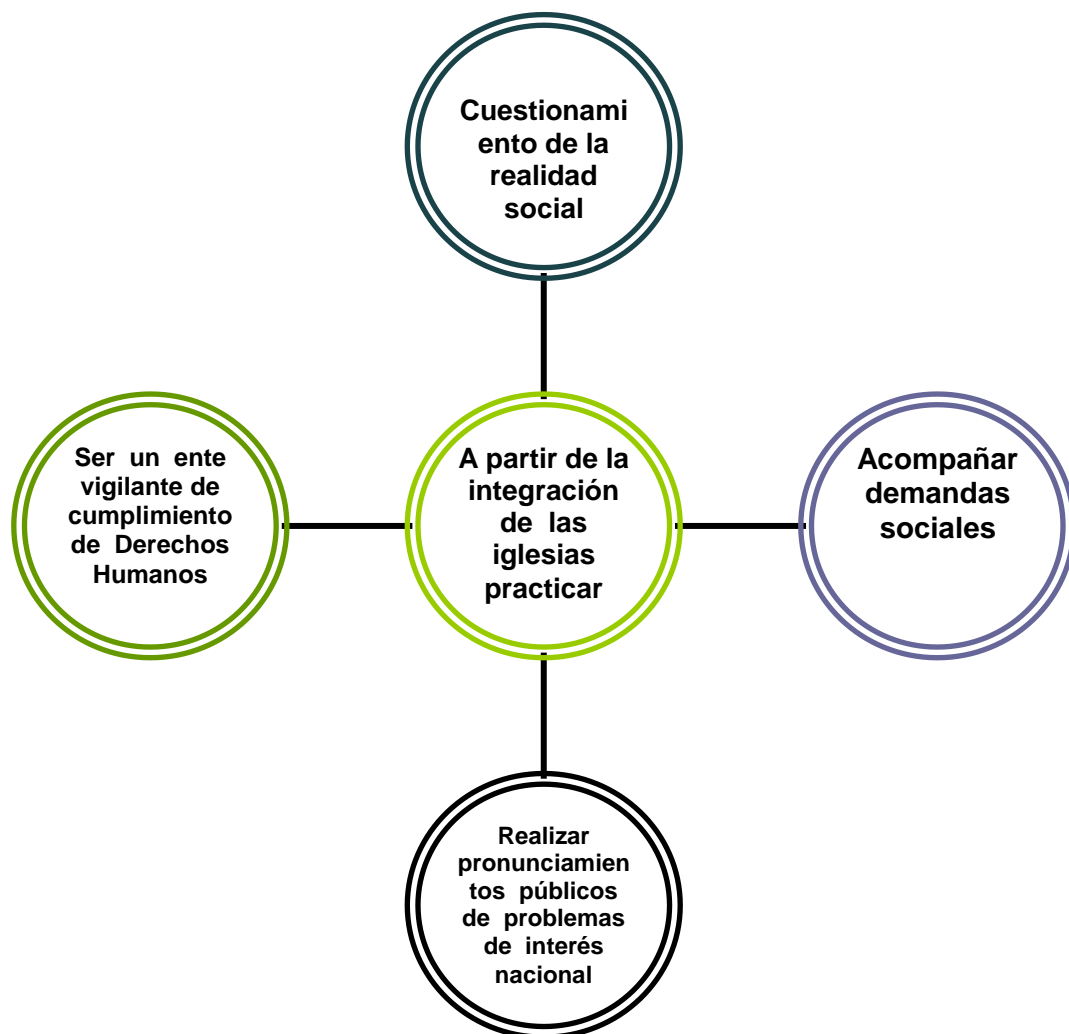

Fuente: Elaboración propia, con base a entrevistas aplicadas a diferentes líderes religiosos, equipo de investigación Nº 7 del proceso de graduación, ciclo I - 2007

Lineamientos Estratégicos Corto Plazo

Desarrollar en el interior de las CEB y formación de los miembros que las conforman, en aplicar cuestionamiento de la realidad social y demás aspectos que estén interrelacionados, partiendo de las necesidades, problemáticas a nivel del lugar donde se ubica la comunidad como a nivel municipal, con el propósito de plantear propuestas o respuestas a los problemas formulando posibles soluciones viables a nivel local.

Lineamientos Estratégicos Mediano Plazo

Ejercer dentro de su funcionamiento ó identidad una política de ser ente vigilante del cumplimiento de los derechos humanos, además de brindar un acompañamiento a las víctimas ó ofendidos de una forma de maltrato, negligencia, como también en darle seguimiento a las demandas públicas de la población con un acercamiento directo con organizaciones instancias demandantes como darle un seguimiento al caso desde la elaboración de documento y publicación de los hechos, hasta lograr el objetivo de que sea sujeto de derechos. Por otra parte con esta forma de trabajo una función de las CEB a través de MPESS, logra cierta incidencia social desde lo local o regional en presentar propuestas viables bajo una modalidad de que toda persona es sujeta de derechos, convirtiéndose MPESS en una organización de sujetos de cambio, para el desarrollo de una sociedad atrasado en materia de derechos.

Lineamientos Estratégicos Largo Plazo

En la medida en que se desarrolle el bloque iglesias a través de MPESS, lograr una coordinación a nivel nacional la cual desarrolle una política de presentar la opinión de este grupo de instituciones religiosas a nivel publico ante problemas de interés nacional de forma objetiva, sin ninguna vinculación de partidos políticos aunque coincidan con la opinión de algún de ellos no signifique que exista algún vinculo.

Formas para dar su opinión en forma pública puede utilizar hacer de formas periódicas conferencias de prensa escrita, radial y TV, mantener una página Web, periódico propia de MPESS, que su reflexión sea de conocimiento de nacional como internacional, y de esta forma lograr que su postura tenga peso ante otras instituciones que trabajen en pro de los derechos humanos.

.4. Dimensión Social y Lineamientos Estratégicos a Corto, Mediano y Largo Plazo

Objetivo: Contribuir en el desarrollo social, a partir de la difusión y practica de la participación de los ciudadanos y ciudadanas en diferentes organizaciones sociales en defensa de derechos humanos principalmente a través de MPESS, como también promover la participación activa y consecuente en la resolución de los problemas sociales particulares del municipio como también nacionales, logrando así que los sujetos sociales que integran MPESS respondan a las necesidades de una forma incidente

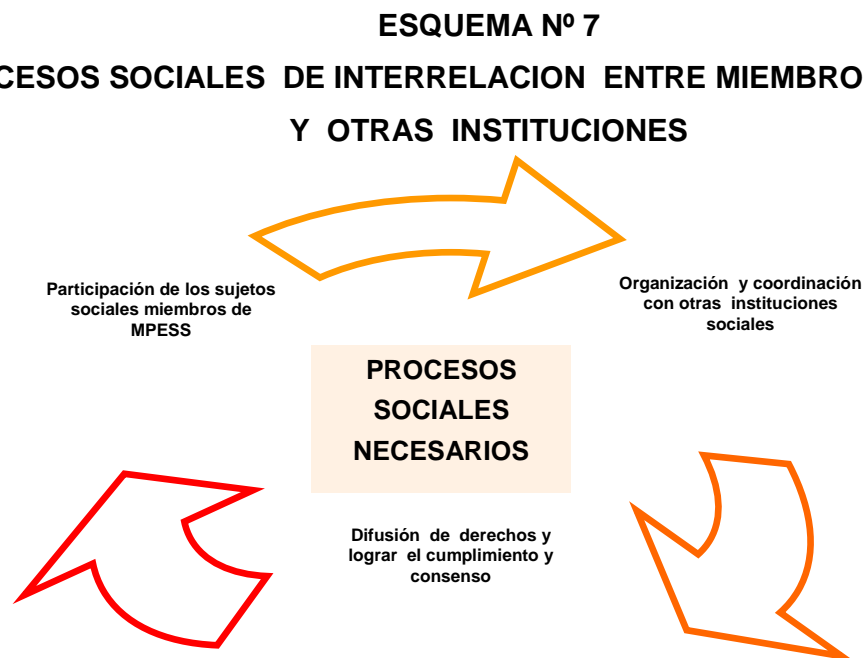

Fuente: Elaboración propia, con base a entrevistas aplicadas a diferentes líderes religiosos, equipo de investigación Nº 7 del proceso de graduación, ciclo I - 2007

Lineamientos Estratégicos Corto Plazo

Lograr crear organización dentro de las CEB que sean parte de MPESS de calidad, conocedores del evangelio, como concientes de la realidad local y nacional, la gran tarea es crear conciencia social de la necesidad de mantener una organización, y que es necesario realizar un salto de calidad que consistiría en sumar más agentes de cambio entre ellos jóvenes como antiguos miembros en infundirles el bienestar común, que responde a la solidaridad que menciona el evangelio y de esa forma se construye el reino de Dios.

Lineamientos Estratégicos Mediano Plazo

Alcanzar que la participación de cada uno de los miembros sea activa en el actuar de las comunidades, eliminar cualquier estigma ó limitación que se presente para realizar y responder a un actuar de forma conjunta dentro de la misma comunidad ó a nivel municipal, con un pleno convencimiento que en la medida se responda a las necesidades, desde las formas ingeniosas, sencillas ó desarrollando gestiones a nivel municipal, con otras instituciones, siempre y cuando sean viables ó realizables. Desarrollar un actuar consecuente, hasta lograr el objetivo de solventar las necesidades.

Lineamientos Estratégicos Largo Plazo

Conformar una comisión de participación ciudadana dentro de MPESS que se encargue de estudiar en forma especial caso de organizaciones civiles que trabajen en la defensa de derechos humanos con una situación ó temas particulares, a quienes MPESS debe brindar acompañamiento desde un enfoque de derechos humanos y tener bien definido que como iglesia, puede defenderse diferentes causas, tanto desde una perspectiva religiosa, como institución responsable y consiente de que toda persona humana es sujeta a derechos y deberes.

.5. Dimensión Legal

Objetivo: Establecer condiciones de participación de forma democrática, donde se cuente con espacio de estudio de derechos humanos y difusión de estos, la organización, la organización conformada MPESS, tendrá su reconocimiento institucional a través de la personería jurídica y establece relación de forma directa con instituciones que su principal propósito es difundir los derechos humanos, de igual forma con instancias de defensa de la persona humana a nivel internacional.

ESQUEMA Nº 8
FORMAS DE DIVULGACION DE LOS DERECHOS HUMANOS EN EL SALVADOR, AL INTEGRAR LA PARTICIPACIÓN DE MPESS

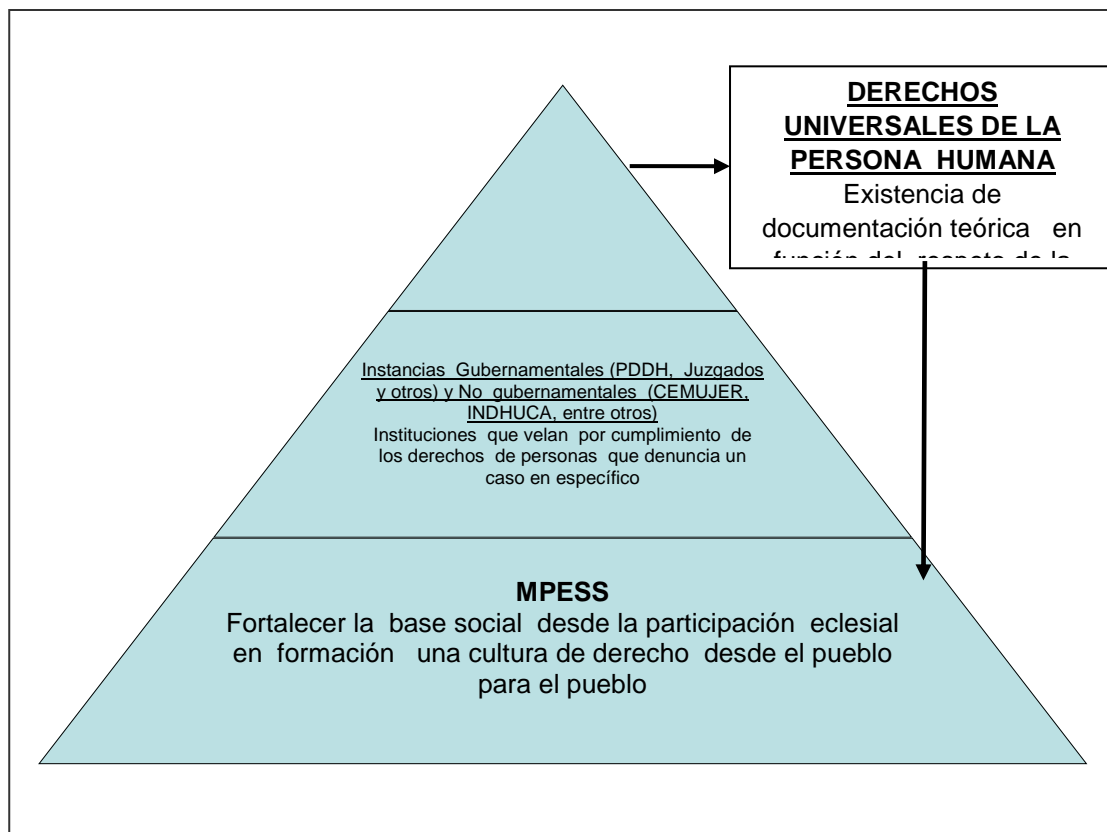

Fuente: Elaboración propia, con base a entrevistas aplicadas a diferentes líderes religiosos, equipo de investigación Nº 7 del proceso de graduación, ciclo I - 2007

Lineamientos Estratégicos Corto Plazo

Revisión, armonización y actualización del marco legal, y en materia que divulga la el cumplimiento de los Derechos Humanos en El Salvador a nivel de las CEB de donde existe iglesias progresistas. Socialización y difusión del marco legal (firma de convenio y protocolos internacionales) en sus diferentes ámbitos, para promocionar el cumplimiento de las normativa.

Lineamientos Estratégicos Mediano Plazo

Desarrollar formación entre los miembros, preparación de facilitadores que sean reproductores de estudio de los derechos humanos y de diferentes tratados internacionales que enfatizan el cumplimiento de un derecho humano en particular, todo esto que se desarrolle en los diferentes municipios donde exista presencia de las iglesias progresistas que conforman MPESS.

Lineamientos Estratégicos Largo Plazo

Creación de defensorías municipales de los derechos humanos, que estén coordinadas con instituciones de derechos humanos a nivel nacional, y que la función de estas defensorías no sólo sea la denuncia ciudadana de la violación de los derechos humanos, sino también acompañar y garantizar el cumplimiento de la sentencia ó resolución del caso que se ha denunciado. Además se pretende que en dicha defensoría este integrada por jóvenes niños adultos, mujeres, hombres, discapacitados, ancianos, con el propósito de desarrollar una participación de la población de intergeracional.

.6. Dimensión Económica y Lineamientos Estratégicos a Corto, Mediano y Largo Plazo

Objetivo: Participar de forma consensuada en defensa de los derechos económicos, principalmente cuando una persona, es despedida, o quiera acceder a un trabajo y se le es negado, por ser una persona discapacitada, o

mujeres embarazada que es despedida. La difunción de los derechos económicos es una función que se desempeñara MPESS.

Lineamientos Estratégicos Corto Plazo

Capacitarse los miembros de MPESS en materia del contenido de los derechos económicos y sociales, de esta forma contar con líderes religiosos y miembros de iglesias concedores de dichos derechos y sus convenio ó protocolos internacionales que dictan la forma de discriminación, procedimiento y sanción en caso de su incumplimiento, como también quienes están sujetos a las investigación por atropellos de dichas facultades humanas.

Lineamientos Estratégicos Mediano Plazo

Coordinar esfuerzo en la disfunción y cumplimiento de los derechos sociales y económicos con otras instituciones a nivel local, para facilitar el trabajo y lograr en un tiempo breve la resolución del conflicto. Coordinar esfuerzos con los gobiernos locales, para identificar espacios donde se puedan ubicar o forma de disfunción de las defensoria municipales. Dialogar con productores a nivel municipal para buscar acciones que permitan que los productos de primera necesidad sean accesibles para toda la población en general, y así garantizar regulación de precios a nivel local, desde la relación existente de productores locales y la conformación del trabajo que se desarrolle.

Lineamientos Estratégicos Largo Plazo

Lograr una representación a nivel nacional en función al respeto y defensa de los derechos económico, y sociales que logren inciden en las necesidades, demandas y formas de trato del empleador con relación al empleado. Contribuir al mejoramiento de la calidad de vida a partir de la generación de una cultura con respeto a los derechos humanos.

3.4. ESTRATEGIA METODOLÓGICA PARA LA IMPLEMENTACIÓN DE LA PARTICIPACIÓN DE LOS SUJETOS SOCIALES

La conformación de la MPESS es la apertura de un espacio de participación de sujetos sociales, tal propuesta debe ser estudiada por las iglesias e instituciones, para tomarlo en consideración y desarrollarlo, de igual forma definir de forma específica los diferentes mecanismos que permitan la aplicación de esta, y la efectividad en formas de participación de sujetos sociales, que sea apegado a los principios y objetivos por la cual se ha conformado dicha propuesta de trabajo ecuménico.

Para la difusión del desarrollo del trabajo de la creación de la MPESS y convocatoria y forma de comunicación de las iglesias que conforman el esfuerzo, será a través de la radio, TV nacional, radio local, periódicos, boletines y volantes. La propuesta también puede ser discutida y difundida en las asambleas de las iglesias con previa información, encuentros de miembros de las iglesias participantes, y dentro de la comunidad religiosa de la comunidad, así también en intercambio con otras instituciones que persiguen el mismo objetivo que la propuesta pretende.

Una vez difundida la propuesta, se debe organizarse MPESS y ser presentada a nivel nacional e internacional, la presentación que se haga pública, donde se inviten representantes de instituciones gubernamentales y no gubernamentales y de miembros de la sociedad civil, además de la prensa, de radio, TV. y prensa escrita.

PROPUESTA DE ESTRUCTURA ORGANIZATIVA DE MESA PERMANENTE ECUMENICA SOCIAL SALVADOREÑA

La presente propuesta de estructura organizativa esta compuesta principalmente por la base por los miembros que son parte de la celebración de la palabra procedente de las diferentes representaciones religiosas, por cada comunidad, o grupo de estudio debe nombra tres representantes a nivel municipal donde uno de esto es titular y el otro es suplente, ambos puede reemplazarse y deben tener la facultad de informar sobre las decisiones de la representación a nivel municipal.

A nivel regional es decir, paracentral, norte, occidente y oriente, debe crearse con conforme a lo programado a partir del tiempo representaciones regionales, la elección de esta se conforma con la participación de tres representantes municipales, un titular, un suplente y otros dos que debe ser representante de la comisión de vigilancia del municipio.

La estructura a nivel nacional es estará compuesta, por dos miembros de las coordinaciones regionales propietarios ambos y un súplete que asistirá cuando un titular este ausente, logrando total de integrantes de 12 miembros representantes de coordinaciones y una comisión de vigilancia compuesta por 6 personas y 2 suplentes. De esta comisión, además, para la presentación de proyectos de impacto o de interés nacional, se considerara entre de la estructura de la organización, la presencia del máximo líder de las iglesias que son parte de MPESS.

A continuación de presenta una representación de la forma de cómo se estructurara la representación a nivel nacional de MPESS.

RECURSOS PARA DESARROLLAR LA PROPUESTA Y FUENTE DE FINANCIAMIENTO

.1. Recurso Humano

Personas que integren los grupos de estudios del evangelio, y con motivación de conocer la realidad nacional que haya crecido en conocimiento y en el compromiso del bienestar común, procedentes de las diferentes iglesias de que integran MPESS líderes religiosos comprometidos con el proyecto de la organización como representantes religiosos de las iglesias y personal de las demás instituciones que acompañan el esfuerzo de MPESS.

.2. Recursos Materiales

Se requiere para desarrollara la organización y el trabajo que la organización pretende desarrollar, un local, para contar con un espacio adecuado, para atender, casos, hacer mesas de trabajo, talleres, de capacitación, entre otras actividades; además se requiere de mobiliario de oficina, sillas para un salón de reuniones para desarrollar foros equipo tecnológico necesario, computadora fotocopiadora, cañón, cámara, grabadoras, accesorios para trabajo escritos, libretas, lápices, lapiceros grapadoras, entre otros, equipo de mantenimiento de equipo de oficina, aire acondicionado, línea fija telefónica entre otras necesidades materiales y de servicio.

.3. Recurso Financiero

Estará compuesto por las diferentes contribuciones que realicen las iglesias que la integran que integraran MPESS, además es necesario presentar un proyecto solicitando fondos a instancias que se dedican a la defensa de los derechos humanos tanto a nivel nacional como internacional, solicitar patrocinio a las diferentes organizaciones o instituciones (FUNDAMHER, UCA, SERCOBA entre otros.) que apoya el trabajo de las CEB.

ANEXOS

- 1. CRONOGRAMA DE ACTIVIDADES**
- 2. PRESUPUESTO DE CONFORMACION DE MESA
PERMANENTE ECUMENICA SOCIAL SALVAOREÑA**

ANEXO 2

**PRESUPUESTO DE CONFORMACION DE MPES, DE RECURSOS NECESARIO
PARA DESARROLLAR LAS DIFERENTES ACTIVIDADES DEL FORO TALLER**

Recursos Humanos	NOMBRE	SALARIO MENSUAL	5 meses	PAGO TOTAL	FINANCIADO
Asesor Técnico	2 Personas	\$ 700.00	5 MESES	\$ 8.400.00	Institución que patrocinen el Foro taller
Equipo de trabajo	2 Personas diferente por mes	\$ 600.00	5 MESES	\$ 7.200.00	Institución que patrocine El Foro taller
Recursos Materiales					
CANTIDAD	CONCEPTO	PRECIO UNITARIO	PRECIO TOTAL		
	Computadora con sus respectivos programas	\$ 1000	\$ 2.000.00		Institución que patrocinen el Foro taller
2	Recarga de cartucho (Negra y color)	\$ 10.00	\$ 20.00		Institución que patrocinen el Foro taller
1	Cámara Digital	\$ 300.00	\$ 300.00		Institución que patrocinen el Foro taller
3	Resmas de Papel Bond	\$ 5.00	\$ 15.00		Institución que patrocinen el Foro taller
10	Empastados de lujo	\$ 4.00	\$ 40.00		Institución que patrocinen el Foro taller
20	Discos compactos (CD's)	\$ 1.00	\$ 20.00		Institución que patrocinen el Foro taller
15	Cintas de audio	\$ 1.00	\$ 15.00		Institución que patrocinen el Foro taller
40	Lapiceros Bic	\$ 0.15	\$ 6.00		Institución que patrocinen el Foro taller
20	Libretas	\$ 1.14	\$ 22.00		Institución que patrocinen el Foro taller
100	Almuerzos	\$ 2.00	\$ 200.00		Institución que patrocinen el Foro taller
100	Porciones de pan dulce	\$ 0.25	\$ 25.00		Institución que patrocinen el Foro taller
100	Vasos de café	\$ 0.20	\$ 20.00		Institución que patrocinen el Foro taller
100	Botellas de agua	\$ 0.35	\$ 35.00		Institución que patrocinen el Foro taller
	Transporte por 40 días	\$ 30.00	\$ 200.00		Institución que patrocinen el Foro taller
	Alquiler de local	\$ 200.00	\$ 1,000.00		Institución que patrocinen el Foro taller
1000	Trípticos	\$ 0.40	\$ 400.00		Institución que patrocinen el Foro taller
100	Afiches	\$ 0.80	\$ 80.00		Institución que patrocinen el Foro taller
20	Banner	\$ 7.50	\$ 225.00		Institución que patrocinen el Foro taller
	TOTAL EN MATERIALES		\$ 4.623.00		
	TOTAL EN RECURSOS HUMANOS		\$ 15,600.00		
	TOTAL		\$ 20,223.00		
	10 % de imprevistos		\$ 2,022.30		
	Gran total.		\$ 22,245.30		

Fuente: Elaboración propia, por estudiante egresada de la Licenciatura en Sociología del equipo de investigación N° 7 del proceso de graduación, con base a información recopilada durante ciclo I 2008.

ANEXO Nº 1
LISTADO DE TABLAS

Nº	TITULO	PÁGINA
1	REALIDAD SOCIO ECONOMICAS Y POLITICAS DE EL SALVADOR ANTE LOS PRINCIPIOS DE LA TEOLOGIA DE LA LIBERACION 1970-1975	20
2	COORDINACION Y MUNICIPIOS DONDE SE IMPLEMENTO EL PROGRAMA DE RELIGIOSAS SIN SACERDOTES EN 1968 - 1973	25
3	MUNICIPIOS SEGÚN DEPARTAMENTOS DONDE SE IMPLEMENTO EL PROGRAMA DE PARROQUIAS SIN SACERDOTES EN 1968 - 1973	
4	PRACTICAS DESARROLLADAS POR LOS MIEMBROS DE LAS COMUNIDADES ECLESIALES DE BASE CON LA COLABORACION DE MIEMBROS DE CESPROP Y ARZOBISPADOS A NIVEL NACIONAL 1968-1975	34
5	CARACTERISTICAS DE CAMPESINOS MIEMBROS DE LAS CEB CON RELACION AL CAMPESINO TRADICIONAL EN EL SALVADOR 1968-1975	39
6	REFLEXIONES DE RELIGIOSOS SOBRE EL DERECHO DE ORGANIZACIÓN CAMPESINA EL SALVADOR 1978	42
7	CONFORMACION, ORIGEN E IDEOLOGICAS DE DIFERENTES REPRESENTACIONES RELIGIOSAS DE EL SALVADOR EN DECADA DE LOS ´70	44
8	DOCUMENTOS QUE CRITICAN LA TEOLOGÍA DE LIBERACIÓN Y LA PROMOCIÓN DE LAS CEB, DESDE UNA PERSPECTIVA POLITICA INFLUYENTE EN EL SALVADOR 1982-1984	50
9	LUCHAS DE LAS CEB EN LOS DIFERENTES AMBITOS, DESPUES DEL SILENCIO DE LAS ARMAS LOS ACUERDOS DE PAZ	61
10	CARACTERISTICAS DE LA FARMACION DE LAS COMUNIDADES ECLESIALES DE BASE EN EL SALVADOR DESDE SU ORIGEN HASTA 2007	62
11	CLASIFICACION DESDE EL ORIGEN DE LAS COMUNIDADES ECLESIALES DE BASE EN EL SALVADOR 2007	63
12	CLASIFICACIÓN DE LA PRÁCTICA DEL CATOLICISMO EN EL SALVADOR A PARTIR DE SU ORIGEN Y STATUS 1992 – 2007	66
13	ACONTECIMIENTOS RECIENTES QUE INFLUYEN EN UN AMBITO POLITICO SOCIAL Y CULTURAL EN LA IGLESIA DE BASE	68
14	ORIGEN DE LAS IGLESIAS HISTORICAS	70

15	CARACTERISTICAS DE LAS COMUNIDADES ECLESIALES DE BASE EN RELACION A LAS FUERZAS SOCIALES 1992 - 2007	76
16	DIFERENCIAS DE LAS FORMAS QUE HAN SIDO CONFORMADAS LAS COMUNIDADES ECLESIALES DE BASE EN EL SALVADOR	78
17	INSTITUCIONES QUE COORDINAN TRABAJO CON LAS CEB EN EL SALVADOR 2007	81
18	INSTITUCIONES QUE TRABAJAN CON LAS CEB SEGÚN SU CONDICION IDEOLOGIA POLITICA Y RELIGIOSA	82
19	MIGRACION DE POBLACION EN RELACION A SUS CONDICIONES SOCIALES Y RELIGIOSAS	86
20	CARACTERISTICAS Y DIFERENCIAS DE LAS CEB HISTORICAS EN RELACION A LAS NUEVAS MODALIDADES DE HACER CEB	87
ESQUEMAS DE LA PROPUESTA ACADEMICA		
1	ANALISIS DE LA INTEGRACION ECUMENICA DE LAS CEB	108
2	NIVELES DE PARTICIPACION DE LOS SUJETOS SOCIALES A NIVEL NACIONAL DE MPSS	129

ANEXO 2
LISTA DE ESQUEMAS

Nº	TITULO	PÁGINA
1	CONDICIONES GENERALES Y ESPECÍFICAS QUE POSIBILITARON LA ORGANIZACIÓN Y LA CREACION DE UNA BASE SOCIAL	24
2	PARTICIPACIONES QUE DETERMINAN EL SALTO DE CALIDAD DEL TRABAJO DE ORGANIZACIÓN DE LAS CEB EN EL SALVADOR	33
3	ORGANIZACIONES SOCIALES CAMPESINAS EN CONTRAPOSICION DE INTERESES DE CLASE 1977-1980	34
4	DIFERENCIAS Y SIMILITUDES DE LAS ORGANIZACIONES POPULARES EN SU IDENTIFICACIÓN CON LA IGLESIA POPULAR EN EL SALVADOR 1978-1981	37
5	ORGANIZACIONES QUE CONFORMARON EL BPR 1975	40
6	CONDICIONES QUE SE DIERON UN PROCESO ORGANIZATIVO QUE PASO A UNA LUCHA ARMADA EN EL SALVADOR 1970 – 1980	46
7	IGLESIAS QUE CONFORMAN MOVIMIENTO ECUMENICO	69
8	CORRIENTES DOTRINALES QUE CONFORMAN LA IGLESIA INSTITUCIÓN CATOLICA EN EL SALVADOR 1992- 2007	71
9	COMPROMISOS DUALISTAS EN LA RELIGIOSIDAD POPULAR	89
10	CONDICIONES EN PRO Y EN CONTRA DE LAS COMUNIDADES ECLESIALES DE BASE EN EL SALVADOR 2007	90
ESQUEMAS DE LA PROPUESTA ACADEMICA		
1	CAPACIDADES DE LOS MIEMBROS QUE INTEGRAN LAS COMUNDADES ECLESIALES DE BASE	110
2	PRINCIPIOS DEL TRABAJO ECUMENICO DE LAS COMUNIDADES ECLESIALES DE BASE	112
3	DIMENSIONES DE TRABAJO DESDE LA PARTICIPACION DE LOS SUJETOS SOCIALES EN LA CREACIÓN DE MPES	126
4	PROPUESTA CULTURAL PARA LA PARTICIPACION DE LOS SUJETOS SOCIALES EN LA CONFORMACION DE MPES	127
5	COORDINACION MUNICIPAL CON INCIDENCIA SOCIAL	128

6	PRACTICAS DE MPES PARA ALCANZAR LOS OBJETIVOS POLITICOS	132
7	PROCESOS SOCIALES DE INTERRELACION ENTRE MIEMBROS DE MPES Y OTRAS INSTITUCIONES	130
18	REPRESENTACION DE LA CONFORMACION DE LA ESTRUCTURA ORGANIZATIVA DE MPES	137

ANEXO Nº 3
LISTA DE GRAFICOS

Nº	TITULO	PAGINA
1	PUNTO DE ARTICULACION DE LA TEOLOGIA DE LA LIBERACION Y TEORIA MARXISTA	40
2	CONSIDERACIONES IDEOLOGICAS Y OBJETIVAS QUE ORIGINA EL CATOLICISMO EMERGENTE	41
3	CONFLICTOS EN EL INTERIOR DE LA IGLESIA CATOLICA A PARTIR DE LA DEFENSA DE LOS INTERESES RELIGIOSOS	45
4	CONJUGACION DE LUCHA ARMADA CON MIEMBROS DE COMUNIDADES ECLESIALES DE BASE EN EL SALVADOR 1980-1985	47
5	FORMAS DE LUCHA ARMADA DE MIEMBROS DEL FMLN QUE ABSORBIÓ A MIEMBROS DE CEB EN EL SALVADOR	45
6	FORMAS COMO SE DESESTRUCTURAN LAS COMUNIDADES ECLESIALES DE BASE EN EL SALVADOR 1980 - 1991	48
7	APOGEO DEL TRABAJO DE ORGANIZACIÓN CON INCIDENCIA SOCIAL DE LAS CEB EN EL SALVADOR 1960 – 2007	54
8	PORCENTAJE DE JOVENES QUE SE CONSIDERAN CONSECUENTES EN LA PERMANENCIA DE LAS COMUNIDADES ECLESIALES DE BASE EN EL SALVADOR	95
9	REPRESENTACION DE LA CONFORMACION DE LA ESTRUCTURA ORGANIZATIVA DE MPES	141
GRAFICO DE PROPUESTA ACADEMICA		
1	FORMA DE DIVULGACION DE LOS DERECHOS HUMANOS EN EL SALVADOR, AL INTEGRAR LA PARTICIPACION DE MPES	136
LISTA DE MAPAS		
1	UBICACIÓN GEOGRAFICA DONDE SE IMPULSO EL PROGAMA PASTORAL PARA LA FORMACION DE COMUNIDADES ECLESIALES DE BASE EN EL SALVADOR 1974	27
2	UBICACIÓN GEOGRAFICA DE LAS CEB EN EL SALVADOR 2007	79

ANEXO N° 4 GLOSARIO DE SIGLAS

SIGLAS	SIGNIFICADO
ACUS	Acción Católica Universitaria Salvadoreña
ANDES	Asociación Nacional de Educadores Salvadoreño
BPI	Bloque Popular de Izquierda
BPR	Bloque Popular Revolucionario
CCR	Coordinadora de Comunidades Rurales
CEB	Comunidades Eclesiales de Base
CEBES	Comunidades Eclesiales de Base de El Salvador
CEDES	Coordinación de las Comunidades Eclesiales de Base de El Salvador
CELAM	Conferencia Episcopal Latinoamericanas
CEIPES	Coordinación Ecueménica de Iglesias Populares de El Salvador
CESPROP	Centro de Estudios Sociales y Promoción Popular
CONIP	Coordinadora Nacional de la Iglesia de los Pobres
COPAZ	Comisión para la Orientación de la Paz
CORCA	Coordinación Oscar Romero de Centro América
CRIPDES	Comité Cristiano Pro Desplazados
CRM	Coordinadora Rural de Masas
CRM	Coordinadora Revolucionaria de Masas
EEUU	Estados Unidos
ERP	Ejercito Revolucionario Popular
FAL	Fuerzas Armadas de Liberación
FECCAS	Federación Cristiana de Campesinos Salvadoreños
FMLN	Frente Farabundo Marti Para la Liberación Nacional
FPL – FM	Fuerzas Populares de Liberación Farabundo Marti
FUERSA	Frente Universitario de Estudiantes Revolucionarios

FUNDAHMER	Fundación Hermano Mercedes Ruiz
FUNPROCOOP	Fundación Promotora de Cooperativas
ISTA	Instituto Salvadoreño de Transformación Agraria
JAC	Juventud Agraria Católica
JEC	Juventud Estudiantil Católica
JOC	Juventud Obrera Católica
L.A	Latino América
MCC	Mercado Común Centroamericano
MERS	Movimiento Estudiantil de Secundaria
MFC	Movimiento Familiar Cristiano
MPES	Mesa Permanente Ecuménica Social Salvadoreña
MPR -12	Movimiento Popular Revolucionario 12 de octubre
ORDEN	Organización Democrática Nacionalista
ONG	Organización No Gubernamental
PCN	Partido Conciliación Nacional
PDC	Partido Demócrata Cristiano
PIB	Producto Interno Bruto
PPDDH	Procuraduría Para la Defensa de los Derechos Humanos
PRTC	Partido Revolucionario de los Trabajadores del Campo
PSD	Partido Social Demócrata
SISAL	Servicio Internacional con Solidaridad para América Latina
T.L.	Teología de la Liberación
UCA	Universidad Centroamericana "José Simeón Cañas"
UCS	Unión Comunal Salvadoreña
UES	Universidad de El Salvador
UNOC	Unión Nacional de obreros Cristianos
UPD	Unión de partidos Democráticos
UTC	Unión de trabajadores del Campo

REFERENCIA BIBLIOGRAFICA

1. LIBROS

- 1.1 Acuña Ortega, Víctor Hugo y otros, "Historia del Istmo Centroamericano"
Tomo II, Primera Edición, San José Costa Rica, Editado Comisión
Educativa y Cultural de C. A. Márquez, Querétaro, México Págs. 252 - 551
- 1.2 Cabarrús, Carlos Rafael, "Génesis de una Revolución", Primera Edición
1983, Ediciones de la Casa Chata, Hidalgo, México, Págs. 402
- 1.3 Departamento de Teología Universidad Centro Americana "José Simón
Cañas", "Iglesia de los Pobres: Eclesiología en la Historia" Primera
Edición UCA Editores, año 2004, San Salvador, El Salvador
Centroamérica Págs. 77
- 1.4 M. M. Rosental y P.F. Iudin, "Diccionario de Filosofía" México D.F,
Diciembre de 1971, Págs. 498
- 1.5 Grupo Editorial, OCEANO, "Enciclopedia de El Salvador" Tomo II,
Primera Edición 2001, Editorial Océano, Barcelona España, Págs. 224 –
478
- 1.6 Iriarte, Gregorio, "¿Qué es una Comunidad Eclesial de Base?", Primera
Edición, Junio 1993, Ediciones Duba, México D. F. Págs. 96.
- 1.7 Martínez Peñate, Oscar "El Salvador Democracia y Autoritarismo",
Tercer Edición, editorial nuevo Enfoque, Enero 1998, Impreso en
Talleres de UCA, Pags. Nº 140.
- 1.8. Ministerio de Educación, "Historia de El Salvador" Tomo II, Primera
Edición, México D. F. mayo de 1994, Edición Comisión Nación del Libro
de textos gratuitos, Págs. 377
- 1.9 Oscar Martínez Peñate, "El Salvador Sociología General, Realidad
Nacional de Fin de Siglo y Principio de Milenio", Primera Edición 1999
San Salvador, Editorial Nuevo Enfoque, Págs. 352

- 1.10 Programa de las Naciones Unidas para El Desarrollo Humano (PNUD),
“Informe de Desarrollo Humano El Salvador 2003” Primera Edición, San
Salvador El Salvador. PNUD año 2003, Págs. 430
- Skidmore Thomas E, y Smith, Meter H, “Historia Contemporánea de
1.11 América Latina, 2da Edición, mayo de 1999, Editorial Critica Barcelona
España. Págs. 492
- 1.12. Sínodo Luterano Salvadoreño “El Papel de la Iglesia en la Construcción
de una sociedad Justa” Primera Edición 1992, Edición Amadeus Arte,
Págs. 191
- 1.13. UCA Editores, “La fe de un pueblo : Historia de una comunidad
Cristiana en El Salvador 1970 - 1980”, UCA Editores, 1er Edición, año
2003, San Salvador, El Salvador, Págs. 124.
- 1.14. Vega, Juan Ramón, “Las Comunidades Cristianas de Base”, 1er Edición
año 1995 Ediciones del Arzobispado, San Salvador, El Salvador, C. A.
Págs. 232

2. REVISTAS

- 2.1. Revista Nueva Sociedad, Tema: “Nuevas Formas de hacer
política” Editorial Nueva Sociedad, San José Costa Rica,
Enero Febrero 1983, Págs. 140.
- 2.2. CHRISTUR Revista de Teología y Ciencias y Humanidades,
Tema: Comunidades Eclesiales de Base: Tendencia de la
Iglesia en América Latina y el Caribe, Brasil, Noviembre –
Diciembre de 2004, Págs. 54.

- 2.3. Revista ECA Estudios Centro Americanos, Universidad Centroamericana “José Simeón Cañas”, Marzo de 1978, año XXXIII, Págs. 120-282
- 2.4. Revista ECA Estudios Centro Americanos, Universidad Centroamericana “José Simeón Cañas”, Septiembre de 1978, año XXXIII, Págs. 683- 780.
- 2.5. Revista ECA Estudios Centro Americanos, Universidad Centroamericana “José Simeón Cañas”, Marzo de 1979, año XXXIV, Págs. 107-196.
- 2.6. Revista ECA Estudios Centro Americanos, Universidad Centroamericana “José Simeón Cañas”, Julio - Agosto de 1979, año XXXIV, Págs. 427-732.
- 2.7. Revista ECA Estudios Centro Americanos, Universidad Centroamericana “José Simeón Cañas”, Septiembre de 1979, año XXXIV, Págs. 775-845.
- 2.8. Revista ECA Estudios Centro Americanos, Universidad Centroamericana “José Simeón Cañas”, Octubre - Noviembre de 1979, año XXXIV, Págs. 849-114.
- 2.9. Revista ECA Estudios Centro Americanos, Universidad Centroamericana “José Simeón Cañas”, Octubre - Noviembre de 1980, año XXXV, Págs 925-1120.
- 2.10. Revista ECA Estudios Centro Americanos, Universidad Centroamericana “José Simeón Cañas”, Enero - Febrero de 1981, año XXXVI, Pág. 1-116.
- 2.11. Revista ECA Estudios Centro Americanos, Universidad Centroamericana “José Simeón Cañas”, Marzo de 1981, año XXXVI, Págs. 119- 282

- 2.12. Revista ECA Estudios Centro Americanos, Universidad Centroamericana “José Simeón Cañas”, Agosto de 1981, año XXXVI, Págs. 741-832
- 2.13. Revista ECA Estudios Centro Americanos, Universidad Centroamericana “José Simeón Cañas”, Mayo - Junio de 1982, año XXXVII, Págs. 329- 630
- 2.14. Revista ECA Estudios Centro Americanos, Universidad Centroamericana “José Simeón Cañas”, Julio de 1982, año XXXVII, Págs. 633 -764
- 2.15. Revista ECA Estudios Centro Americanos, Universidad Centroamericana “José Simeón Cañas”, Julio - Agosto de 1984, año XXXIX, Págs. 475- 626.
- 2.16. Revista ECA Estudios Centro Americanos, Universidad Centroamericana “José Simeón Cañas”, Julio – Agosto de 1985, año LX, Págs. 475 - 615
- 2.17. Revista ECA Estudios Centro Americanos, Universidad Centroamericana “José Simeón Cañas”, Diciembre de 1985, año XL, Págs. 883 - 980
- 2.18. Revista ECA Estudios Centro Americanos, Universidad Centroamericana “José Simeón Cañas”, Noviembre Diciembre de 1986, año LXI, Págs. 846 -973.
- 2.19. Revista Diakonia Pablo Richard “Servicio de la Fe y Promoción Humana”, Septiembre de 1990 N° 55, Nicaragua, Managua CICA Págs. 126.
- 2.20. Servicios Informativos UCA Universidad Centroamericana “José Simeón Cañas”, “Cartas a las Iglesias” 1-15 de enero 1985, año IV, N° 83, Págs. 9

- 2.21. Servicios Informativos UCA Universidad Centroamericana “José Simeón Cañas”, “Cartas a las Iglesias” 16-30 de enero de 1985, año IV, N° 84, Págs. 11
- 2.22. Servicios Informativos UCA Universidad Centroamericana “José Simeón Cañas”, “Cartas a las Iglesias” 16 – 30 de abril de 1985, año IV, N° 90, Págs. 13.
- 2.23. Servicios Informativos UCA Universidad Centroamericana “José Simeón Cañas”, “Cartas a las Iglesias” 16 – 30 de junio de 1985, año IV, N° 94, Págs. 15.
- 2.24. Servicios Informativos UCA Universidad Centroamericana “José Simeón Cañas”, “Cartas a las Iglesias” 1 – 15 enero de 1986, año V, N° 107, Págs. 12.
- 2.25. Servicios Informativos UCA Universidad Centroamericana “José Simeón Cañas”, “Cartas a las Iglesias” 1 -15 de abril de 1986, año V, N° 113, Págs. 11.
- 2.26. Servicios Informativos UCA Universidad Centroamericana “José Simeón Cañas”, “Cartas a las Iglesias” 1 -15 de diciembre de 1986, año V, N° 129, Págs. 14.
- 2.27. Servicios Informativos UCA Universidad Centroamericana “José Simeón Cañas”, “Cartas a las Iglesias” 1 -14 de Febrero de 1989, año IV, N° 181, Págs. 12.
- 2.28. Servicios Informativos UCA Universidad Centroamericana “José Simeón Cañas”, “Cartas a las Iglesias” 1 – 15 marzo de 1989, año IV, N° 183, Págs. 10.
- 2.29. Servicios Informativos UCA Universidad Centroamericana “José Simeón Cañas”, “Cartas a las Iglesias” 16 – 30 de abril de 1989, año IV, N° 187, Págs. 10.

- 2.30 Servicios Informativos UCA Universidad Centroamericana
“José Simeón Cañas”, “Cartas a las Iglesias” 1 - 15 de abril
de 1989, año IV, N° 186, Págs. 12.
- 2.31. Servicios Informativos UCA Universidad Centroamericana
“José Simeón Cañas”, “Cartas a las Iglesias” 16 – 31
diciembre de 1989, año IV, N° 200, Págs. 14.
- 2.32. Servicios Informativos UCA Universidad Centroamericana
“José Simeón Cañas”, “Cartas a las Iglesias” año, mayo
de 1995 XV, N° 328, Págs. 1 – 9.

3. FOLLETO

- 3.1. Rivas, Walter del Transito “El Papel de los Cristianos en El
Proceso de Transición de la Guerra a la Paz: Reflexión de
un laico” San Salvador 10 de diciembre de 1991, Págs 22

4. DIRECCIONES ELECTRÓNICAS DE SITIOS WEB CONSULTADOS

- 4.1. Biblioteca Encarta 2005 “Teología de la Liberación”
- 4.2. Biblioteca Encarta 2005 “Concilio Vaticano II”
- 4.3. "http://es.wikipedia.org/wiki/Teolog%C3%ADa_de_la_liberaci%C3%B3n
- 4.4. Pagina Web Raúl Cadena, Ensayo de la Teología de la
Liberación.

5. FUENTES ORALES

- 5.1. Duarte, Santos “Factores Religiosos y Políticos que Incidieron en la Desestructuración de Las Comunidades Eclesiales de Base en El Salvador”, Septiembre Hora de inicio 2:00 hora de finalización 4:30 Lugar FUNDAHMER ,entrevista personal Ciudad Antiguo Cuscatlan, San Salvador, El Salvador
- 5.2 Flores, Fray René, “Factores Religiosos y Políticos que Incidieron en la Desestructuración de Las Comunidades Eclesiales de Base en El Salvador”, 23 Septiembre Hora de inicio 6:00 p.m. hora de finalización 7:30 entrevista personal, Lugar Parroquia de San Bartolo Ilopango San Salvador, El Salvador
- 5.3 Gutiérrez, Dagoberto ”Factores Religiosos y Políticos que Incidieron en la Desestructuración de Las Comunidades Eclesiales de Base en El Salvador”, Septiembre Hora de inicio 1:00 p.m. hora de finalización 1:45p.m Lugar Salón de Reuniones de la iglesia Divina Providencia ,entrevista personal San Salvador, El Salvador
- 5.4 Guzmán, Miguel “Factores Religiosos y Políticos que Incidieron en la Desestructuración de Las Comunidades Eclesiales de Base en El Salvador: Una Reflexión desde lo Social 1992 - 2007”, 21 de Septiembre Hora de inicio 2:00 p.m. hora de finalización 4:30 p.m.Lugar FUNDAHMER, entrevista personal Ciudad Antiguo Cuscatlan, San Salvador, El Salvador y el 27 de octubre Hora de inicio 4:00 p.m. hora de finalización 6:30 p.m.

- 5.5 Labrador, Rafael “Factores Religiosos y Políticos que Incidieron en la Desestructuración de Las Comunidades Eclesiales de Base en El Salvador” Septiembre Hora de inicio 2:00 hora de finalización 4:30 Lugar Cripta de Catedral Metropolitana ,entrevista personal Ciudad , San Salvador, El Salvador,
- 5.6 Ponce, Raúl Antonio, Entrevista dirigida a los lideres religiosos de los “Factores Religiosos y Políticos que Incidieron en la Desestructuración de Las Comunidades Eclesiales de Base en El Salvador” 11 de noviembre, Hora de inicio 3:00 p.m. hora de finalización 4:30 p.m. Lugar Universidad Luterana, San Salvador, El Salvador
- 5.7 Ramos, Ana Beatriz “Factores Religiosos y Políticos que Incidieron en la Desestructuración de Las Comunidades Eclesiales de Base en El Salvador”, 11 de octubre de 2007 Hora de inicio 4:00 hora p.m. de finalización 5:30 p.m. Lugar Casa de oración y taller de costura de la Comunidad Eclesial de Base Pueblo de Dios ,entrevista personal Col. San Ramón, Mejicanos, San Salvador, El Salvador
- 5.8 Ramos, Gustavo “Factores Religiosos y Políticos que Incidieron en la Desestructuración de Las Comunidades Eclesiales de Base en El Salvador”, 19 octubre 2007, Hora de inicio 5:00 hora de finalización 6:30 Lugar Universidad de El Salvador, entrevista personal, San Salvador,
- 5.9 Rivas, Walter del Transito, Universidad de El Salvador “Entrevista “Factores Religiosos y Políticos que Incidieron en la Desestructuración de Las Comunidades Eclesiales de Base en El Salvador” 12 de septiembre 2009 Hora: 4:20 p.m.

- 5..10 Solórzano Padilla Carlos, "Factores Religiosos y Políticos que Incidieron en la Desestructuración de Las Comunidades Eclesiales de Base en El Salvador", 22 Septiembre Hora de inicio 1:00 p.m hora de finalización 2:20p.m Lugar Procuraduría para la defensa de los Derechos Humanos, entrevista personal, San Salvador,
- 5.11. Urioste, Mons. Oscar "Factores Religiosos y Políticos que Incidieron en la Desestructuración de Las Comunidades Eclesiales de Base en El Salvador", 29 de octubre Hora de inicio 9::00 a.m. hora de finalización 10:40 a.m. entrevista personal Lugar Oficina parroquial de la Iglesia Cristo Redentor, Col, Escalón San Salvador , El Salvador
- 5.12. Vega, Padre Juan Ramón "Factores Religiosos y Políticos que Incidieron en la Desestructuración de Las Comunidades Eclesiales de Base en El Salvado", 11 de septiembre, Hora de inicio 5:00 p.m. hora de finalización 6:30 p.m. Lugar casa de habitación del entrevistado, Col. Miramonte, San Salvador, El Salvador
- 5.13 Ventura, Miguel "Factores Religiosos y Políticos que Incidieron en la Desestructuración de Las Comunidades Eclesiales de Base en El Salvador" 12 de septiembre, Hora de inicio 9:00 a.m. hora de finalización 11:30 a.m. Lugar Fundación Segundo Montes , San Salvador, El Salvador,

6. PONENCIAS

- 6.1. Confesor, Padre Antonio “La iglesia de las CEB frente al problema de las minería metálica”, salón de conferencia de la capilla Divina Providencia, 28 de abril, San Salvador, El Salvador
- 6.2. Duarte, Santos La Plataforma política y las diferentes formas de lucha de Las Comunidades Eclesiales de Base, Universidad de El Salvador, Escuela de Ciencias Sociales, Facultad de Ciencias y Humanidades, 24 de mayo del 2007 8 Págs.
- 6.3. Flores, Fray Rene Teología de la liberación y su influencia en el surgimiento de las comunidades eclesiales de base, Universidad de El Salvador, Escuela de Ciencias Sociales, Facultad de Ciencias y Humanidades , 24 de mayo del 2007, Págs. 6
- 6.4. Martínez, Maritza de La historicidad y la organización de las Comunidades eclesiales de base en El Salvador 1970 – 2006, Universidad de El Salvador, Escuela de Ciencias Sociales, Facultad de Ciencias y Humanidades, 24 de mayo del 2007, 6 Págs.

7. GRUPOS FOCALES

- 7.1. Cruz, Celina y otros “Factores Religiosos y Políticos que Incidieron en la Desestructuración de Las Comunidades Eclesiales de Base en El Salvador: Una Reflexión desde lo Social 1992- 2007”, 17 de agosto, Hora de inicio 1:00p.m hora de finalización 3:25 pm Lugar Comunidad Segundo Montes, Meanguera, Morazan.

Ofelia, Maria y otros “Factores Religiosos y Políticos que Incidieron en la Desestructuración de Las Comunidades Eclesiales de Base en El Salvador : Una Reflexión desde lo Social 1992 - 2007”, 28 de octubre, Hora de inicio 6:00 p.m. hora de finalización 7:40 p.m. Lugar parroquia de San Bartolo, Grupo Focal Ilopango, San Salvador ,

- 7.2. Ramos, Ana Beatriz y otros “Factores Religiosos y Políticos que Incidieron en la Desestructuración de Las Comunidades Eclesiales de Base en El Salvador: Una Reflexión desde lo Social 1992- 2007”, 5 de noviembre Hora de inicio 4:00 hora de finalización 5:50 Lugar Casa de Oración de Comunidad, Col. San Ramón, Mejicanos San Salvador

8. PROGRAMA DE RADIO

- 8.1. Guzmán, Miguel y otros, YSUCA, Programa de radio la verdad en el aire “Presentación de Comunicado de CEIPES”, 28 de octubre de 2007, hora 5:00 p.m. – 6:00 p.m.

SEGUNDA PARTE
DOCUMENTOS DE PLANIFICACION SOBRE
EL PROCESO DE GRADO

DIAGNÓSTICO DEL PRESENTE SOBRE LOS MOVIMIENTOS SOCIALES EN
EL SALVADOR 2007 – 2008.

PLAN DE INVESTIGACIÓN SOCIAL 2007.

PROYECTO DE INVESTIGACION SOCIAL FACTORES RELIGIOSOS Y
POLITICOS QUE INCIDIERON EN LA DESESTRUCTURACION DE LAS
COMUNIDADES ECLESIALES DE BASE EN EL SALVADOR: UNA
REFLEXION DESDE LO SOCIAL (1992-2007)

**DIAGNÓSTICO DEL PRESENTE SOBRE
LOS MOVIMIENTOS SOCIALES EN EL SALVADOR 2007 - 2008**

UNIVERSIDAD DE EL SALVADOR
FACULTAD DE CIENCIAS Y HUMANIDADES
ESCUELA DE CIENCIAS SOCIALES
“Licenciado Gerardo Iraheta Rosales”



“LOS MOVIMIENTOS SOCIALES EN EL SALVADOR”

DIAGNÓSTICO DEL PRESENTE ELABORADO POR: ESTUDIANTES
EGRESADOS DE LA CARRERA DE LICENCIATURA EN SOCIOLOGÍA
PRESENTADO AL PROCESO DE GRADO, CICLO I – 2007

DOCENTE DIRECTOR
LICENCIADO JUAN FRANCISCO SERAROLS RODAS

COORDINADORA GENERAL DE PROCESOS DE GRADUACIÓN
MÁSTER MARÍA DEL CARMEN ESCOBAR CORNEJO

ABRIL DE 2007

CIUDAD UNIVERSITARIA, SAN SALVADOR, EL SALVADOR

INTEGRANTES DEL PROCESO DE GRADUACIÓN

CICLO I Y II - 2007

RESPONSABLES	CARNÉ
Alfaro Rodríguez, Sonia Patricia	AR99019
Archila López, Reynaldo	AL00008
Cruz Ramos, Susana Elizabeth	CR98108
Díaz Miranda, Brenda Graciela	DM98005
García Regalado, Julia del Carmen	GR00052
Marín Alemán, José Ramiro	MA01005
Rivas Alvarado, Gladys Lissette	RA00018

ÍNDICE

	Pág.
INTEGRANTES DEL PROCESO DE GRADUACIÓN.....	167
INTRODUCCIÓN.....	169
1. DEFINICIÓN DEL PROBLEMA EJE: LOS MOVIMIENTOS SOCIALES EN ELSALVADOR.....	171
1.1. CONTEXTO HISTORICO.....	172
1.1.1. Periodo 1950 – 1980.....	172
1.1.2. Periodo 1981-1991.....	176
1.1.3. Periodo 1992- 2007.....	177
1.2. NIVELES DE LA REALIDAD.....	178
1.2.1. Nivel Social	180
1.2.2. Nivel Político	180
1.2.3. Nivel Económico	181
1.2.4. Nivel Jurídico	181
1.2.5. Nivel Cultural	182
2. DELIMITACIÓN DE LA PROBLEMÁTICA: “ANÁLISIS SOBRE LA HISTORIA Y PRÁCTICA DEL ACCIONAR DE LOS MOVIMIENTOS SOCIALES EN EL SALVADOR”.....	183
3. DEFINICIÓN DE LOS OBSERVABLES MOVIMIENTOS SOCIALES.....	188
4. DETERMINACIÓN DE LOS PUNTOS DE ARTICULACIÓN ENTRE LOS UNIVERSOS POLÍTICO, SOCIAL, ECONÓMICO, JURÍDICO Y CULTURAL....	190
4.1. UNIVERSO SOCIO POLITICO	190
4.2. UNIVERSO SOCIO ECONOMICO	190
4.3. UNIVERSO SOCIO JURIDICO	191
4.4. UNIVERSO SOCIO CULTURAL	191
5. CAMPO DE OPCIONES VIABLES Y ELECCIÓN DE ALTERNATIVAS.....	193
5.1. INFLUENCIA DE LA ORGANIZACIÓN DE LAS COMUNIDADES ECLESIALES DE BASE EN EL SURGIMIENTO DE LOS MOVIMIENTOS CAMPESINOS Y OBREROS	193
REFERENCIAS BIBLIOGRÁFICAS.....	194

INTRODUCCIÓN

El presente diagnóstico ha sido elaborado por estudiantes egresados de la Licenciatura en Sociología y presentado al Proceso de Grado del ciclo I – 2007, impartido por la Escuela de Ciencias Sociales “Licenciado Gerardo Iraheta Rosales”, Facultad de Ciencias y Humanidades, de la Universidad de El Salvador.

El tema general que servirá de base para la investigación es: “Los Movimientos Sociales en El Salvador, 1970 - 2007” Como objetivo del presente documento se tiene la realización de un análisis previo de la problemática de la sociedad civil y sociedad política, para hacer la identificación de las incompatibilidades entre ambas y que han dado lugar al surgimiento de los Movimientos Sociales, por lo que se potenciará los niveles social y político para llevar a cabo un mejor conocimiento del fenómeno.

El documento tiene una estructura en donde se estudian los cinco criterios metodológicos aplicados a la temática y que son parte de la aplicación del método de la Lógica del Descubrimiento, en el primer criterio se presenta la definición del problema eje: los Movimientos Sociales en El Salvador que representa la base para hacer una reestructuración histórica articulada del fenómeno; el segundo criterio permite realizar la delimitación de la problemática de los Movimientos Sociales (MS), tendiendo como fundamento interrogantes que ayudan al cuestionamiento crítico: en el tercer criterio se definen los conceptos ordenadores y datos empíricos establecidos desde el recorte de la realidad; en el cuarto criterio se hace un análisis de los universos social, jurídico, político, económico e institucional y la constitución de los puntos de articulación; y finalmente en el quinto criterio se explica el campo de opciones viables y

cuáles son las alternativas de solución elegidas por los grupos de investigación. La metodología utilizada para la elaboración del presente diagnóstico ha sido la consulta bibliografía, discusiones entre los grupos de investigación y la utilización de la propuesta de la construcción del objeto de estudio.

1. DEFINICIÓN DEL PROBLEMA EJE: LOS MOVIMIENTOS SOCIALES EN EL SALVADOR

En El Salvador no se conoce un estudio analítico profundo de la existencia de los Nuevos Movimientos Sociales (NMS), permitiendo la exigencia reestudio a fondo el surgimiento y evolución de este fenómeno social, tanto a nivel de teoría como en la práctica, en donde la teorización es escasa y ambigua, además de carecer de actualidad y en la mayoría de los casos, sus autores/as se basan en realidades diferentes a la nacional, aunque estas, cabe aplicarlas a las sociedades. Debido a esto, entre el investigadores/as y el científicos/as sociales surge la necesidad de saber y estudiar los procesos del accionar de los NMS a través de la historia, con el fin de crear conocimiento sobre la dinámica estructural y coyuntural basada en los enfoques de los NMS.

Por lo anterior se ha establecido una propuesta para el estudio sobre estos NMS, en dónde se realizan esfuerzos investigar para comprender y potenciar análisis relacionados con la realidad de El Salvador, tomando en consideración planteamientos dados a lo largo de la historia nacional.

A continuación se hace énfasis en el contexto histórico de diferentes movimientos y organizaciones sociales.

1.1. CONTEXTO HISTÓRICO

Al iniciar el abordaje de la temática de los MS en El Salvador es fundamental realizar una re-estructuración histórica del proceso de conformación y desarrollo a lo largo de las transformaciones sociales, partiendo de 1970 como año de referencia, aunque es importante dar un enfoque histórico que permita conocer su accionar desde antecedentes inmediatos a ese año, es decir, tomando en cuenta, periodos anteriores como la década de 1950. Para la sistematización de este diagnóstico, se ha elaborado una periodización: de 1950 a 1980; de 1981 a 1991; y de 1992 a 2006.

1.1.1. Período 1950 - 1980

En este periodo las características principales son: los Golpes de Estado y las Dictaduras Militares, por parte de la clase dominante y el ejército nacional. Cabe destacar que simultáneo a estos fenómenos se vivía en un ambiente de represión, opresión e injusticias dirigidas a las grandes mayorías que se veían representadas por organizaciones sociales como gremios, sindicatos, asociaciones, y partidos políticos opositores, desencadenado en masacres, persecuciones políticas y procesos electorales fraudulentos.

Respecto al nivel económico, al ser un país que dependía solamente del café como producto de exportación, se vio favorecido con el alza en los precios internacionales pagados por este grano, viéndose favorecida y enriquecida únicamente la clase oligarca, que además de expropiar a los/as campesinos/as de las tierras destinadas a ese cultivo, los/as explotaba y violaba sus derechos.

En una situación contraria, al haber una baja en los precios del café, si bien es cierto, esto representaba una desventaja para la clase alta, para los campesinos/as se volvía una situación extrema porque se agudizaban sus deficientes condiciones laborales y de sobrevivencia.

Con la expropiación de tierras para el crecimiento del cultivo del café y las deplorables condiciones laborales a las que eran sometidos/as los/as campesinos/as quienes constituían parte importante de la clase obrera del país que era cada vez mas reprimida y junto a esto, solamente una minoría se distribuía la riqueza, afectando no solo a un sector sino a toda la población, y es dentro de esta, que sectores como estudiantes, intelectuales, mujeres, pequeños/as burgueses/as, maestros/as, entre otros que se veían afectados con el sistema. Surgen organizaciones en contraposición al gobierno, que se habían mantenido en el anonimato, generando fuertes movilizaciones. Dichas organizaciones comienzan su lucha por la búsqueda de reivindicaciones laborales, entre las que se puede mencionar a: la Fraternidad de Mujeres Salvadoreñas, la Confederación General de Trabajadores Salvadoreños (CGTS), la Universidad de El Salvador como entidad que cuestiona fuertemente al sistema.

A finales de los 50's y principios de los 60's los frentes, organizaciones, federaciones y partidos políticos se convierten en grupos masivos que aglutinaban a todos los sectores, entre estas se puede mencionar algunas de las más representativas: la Federación Cristiana de Campesinos Salvadoreños (FECCAS), Federación Unitaria Sindical de El Salvador (FUSS), entre otras. Para la segunda mitad de los 60's se ubican otras como: Asociación de Educadores Salvadoreños 21 de junio (ANDES 21 junio), que realizo un de las mayores huelgas representando a un sector de profesionales que estaban en mayor contradicción frente al gobierno, también es importante mencionar que la iglesia a través de las comunidades eclesiales de base, tuvo un papel importante para las demandas populares.

A principios de los 70's se forma La Unión Nacional Opositora (UNO), que trabajaba por la búsqueda de la transformación de las estructuras de poder político y económico, liderado por un pequeño grupo.

A raíz de diversas manifestaciones que fueron reprimidas por grupos militares como la Guardia Nacional y otras formas de opresión y represión que ocasionaron actos violentos como por ejemplo, la masacre de los estudiantes universitarios el 30 de julio de 1975 lo que dio paso a la creación de los frentes políticos de masa que aglutinaron a organizaciones de campesinos/as, maestras/os, obreros/as, estudiantes/as, entre otras.

A mediados de los 70's surge uno de los bloques más importantes para las luchas populares: el Bloque Popular Revolucionario (BPR), el Frente de Acción Popular Unificada (FAPU) y Las Ligas Populares 28 de febrero (LP 28)²⁴⁹ que contaban en sus filas con la participación de federaciones, asociaciones, ligas, y organizaciones entre las que se puede mencionar: la Federación de Trabajadores del Campo, la Unión de Trabajadores del Campo, la Asociación Nacional de Educadores Salvadoreños (ANDES 21 de junio), grupos universitarios, pobladores de tugurios, la Federación Sindical (FENASTRAS). Y la Federación Sindical Revolucionaria (FSR), que agrupaba a sesenta sindicatos, la Federación de Trabajadores del Campo (FTC), entre otras, que fueron parte importante de las luchas de carácter político.

En 1976, desde el gobierno del Pdte. Molina se intentó implementar el primer proyecto sobre transformación agraria con el fin de la organización popular y diversificar la economía nacional; lo que no tuvo apoyo por parte de la empresa privada dirigida por la oligarquía del país, organizándose estos para detener el proyecto a través de manifestaciones de la Asociación Nacional de la Empresa Privada (ANEP) a las que se unieron diversas organizaciones de carácter

²⁴⁹ Que aglutinaban a las organizaciones más pequeñas

agrícola que se verían afectadas por el proyecto, logrando con estas acciones detener la implementación del mismo.

Para 1977 se vuelve a imponer a un militar en la presidencia Cnel. Humberto Romero, quien dentro de su periodo recrudeció la represión, aumentaron las capturas, torturas y personas desaparecidas, hechos que aumentaron el objetivo de la lucha popular que era de reivindicaciones salariales, por espacios políticos, acceso a tierras, prestaciones sociales y por la libre expresión, entre otras.

A partir de 1977, las luchas populares dan un giro en relación a la reivindicación de demandas específicas ya que al ver agotados sus medios mediante los que expresaban su descontento e inconformidades, reorientando su lucha al cambio social y de las estructuras de poder político y económico establecidas.

A nivel centroamericano, un suceso que también influyó en las luchas populares salvadoreñas fue el triunfo de la Revolución Sandinista en Nicaragua en julio de 1979.

En 1980 se dan sucesos de mayor represión como el asesinato de Monseñor Arnulfo Romero considerado uno de los mayores representantes de la clase oprimida, incitando así a un mayor descontento social; paralelo a esto, se conforman el Frente Democrático Revolucionario (FDR) y otras instituciones progresistas. En diciembre del mismo año se forma el Frente Farabundo Martí para la Liberación Nacional (FMLN), integrado por cinco organizaciones armadas Partido Comunista Salvadoreño, Ejército Revolucionario del Pueblo (ERP), Fuerzas Populares de Liberación (FPL), Partido Revolucionario de Trabajadores Centroamericanos y las Fuerzas Armadas de Resistencia Nacional (FARN). Con este hecho significativo se marca el comienzo de la guerra civil que se extendería por más de una década y cabe mencionar que por el aumento

de la represión muchas organizaciones pasan a una condición de clandestinidad.

1.1.2. Período 1981-1991

Hasta la primera mitad de la década de los 80's el gobierno se mantuvo bajo dictaduras militares apoyadas por el Partido de Conciliación Nacional (PCN). En 1983 se elige la Asamblea Constituyente que estableció la nueva Carta Magna de El Salvador. En 1984 al celebrarse elecciones presidenciales gana el Ing. José Napoleón Duarte, candidato del Partido Demócrata Cristiano (PDC) que si bien es cierto, fue el primer civil en ganar la presidencia desde 1944, no presentó cambios en sus políticas, porque los militares seguían dominando las estructuras estatales, por lo que siguió el proceso organizativo desde la sociedad civil.

Con la alianza entre el FMLN y el FDR se buscó participar en las decisiones tomadas desde la esfera política mediante la presentación de una plataforma de gobierno amplia provisional a través del diálogo y negociación pero que no pudo implementada por la falta de apertura por parte del gobierno, entre los intentos de negociación que hubo se puede mencionar: el de La Palma, Chalatenango el 15 de octubre de 1984 y el de Ayagualo, La Libertad el 30 de noviembre de 1984²⁵⁰, agudizando la guerra antes mencionada, permitiendo que la orientación político-militar de las organizaciones existentes se profundizaran frente a la coyuntura caracterizada por la represión.

Partiendo de 1984, con el nuevo gobierno civil democrático, los grupos guerrilleros reorientaron su lucha, siendo este su principal adversario, dejando las dictaduras militares anteriores.

²⁵⁰ "De la Palma a Chapultepec". www.laprensagrafica.com.sv

En 1989 con el gane del candidato del partido de derecha Alianza Republicana Nacionalista (ARENA) Lic. Alfredo Cristiani se dan los inicios del impulso de políticas de corte neoliberal fortaleciendo aun más el sistema capitalista al que representaban. Los pocos avances en materia de negociación entre ambos grupos se rompen con el atentado llevado a cabo en el local de FENASTRAS el 31 de octubre de 1989, dando lugar a la ofensiva más sangrienta y violenta que inició el 11 de noviembre del mismo año, la que se dio en las principales ciudades del país.

Con lo anterior se puede observar que el Estado como principal ente encargado de velar y proteger a la población, ha sido contrariamente el ente que más ha violado los derechos humanos, permitiendo de esta manera, el surgimiento y desarrollo de los movimientos sociales que se han visto obligados a redefinir sus estrategias y ser parte del conflicto armado.

Para 1990 en un intento más de negociación, se involucra la Organización de las Naciones Unidas (ONU) como intermediario entre el FMLN y el Gobierno Central, con el fin de asegurar el respeto a los derechos humanos desde ambas partes y reunificar a la sociedad salvadoreña, llegando posteriormente a la firma de los Acuerdos de Paz en 1992.

1.1.3. Período 1992-2007

Después de un proceso paulatino de diálogo y negociación, se logró la Firma de los Acuerdos de Paz en Chapultepec, México 1992, suceso que ha marcado un punto trascendental en la historia reciente de El Salvador ya que se finaliza la guerra civil y comienza un estado de aparente democracia y apertura en todos los niveles, en donde se hizo un reconocimiento del papel jugado por ambas partes y las repercusiones positivas y/o negativas a raíz del conflicto.

El nuevo contexto permitió nuevas formas organizativas, formación de movimientos y la salida de la clandestinidad de aquellas que se conformaron antes y/o durante la guerra civil y que se vieron obligadas a accionar desde el anonimato. Se generaron cambios significativos en sus prácticas estableciéndose como organismos mejor estructurados y con una clara reconversión de sus agendas.

Con la firma de los Acuerdos de Paz, los movimientos sociales se institucionalizan contando con el apoyo de nuevas instituciones como la Procuraduría para la Defensa de los Derechos Humanos (PDDH), que les brindaba respaldo y legitimizaba su funcionamiento. Con el nuevo contexto sociopolítico, además de darse cambios en esos dos niveles, los hubo también de tipo económicos y jurídicos, implementándose reformas legales, establecimiento de instancias de concertación en el plano laboral buscando equilibrar el pacto entre capital y Estado, pero a su vez impulsando políticas de ajuste estructural afectando cada vez más las condiciones de vida de las grandes mayorías, quienes se organizan por nuevas demandas y una serie de insatisfacciones.

Si bien es cierto hubo un cambio de contexto de fin del conflicto armado y una mayor apertura política, se da una represión que carecía de armas pero amenazaba a la población y su organización a través de política, ajustes, reformas, que de igual manera han limitado y coartado su accionar. Como resultado, la sociedad al verse afectada con la imposición de fenómenos como las privatizaciones de servicios, los procesos de tratados de libre comercio, entre otros, ha hecho sentir su descontento mediante acciones desde sus espacios organizativos, tal es el caso de los trabajadores/as, mujeres, sector salud, entre otros., que han sido parte de alrededor de 70 huelgas en un mismo año.

De acuerdo a la naturaleza de los movimientos sociales, estos cuentan con adversarios, que no necesariamente tienen que ser el mismo, pero en el caso de El Salvador se identifica uno común: el Estado, que es el que propicia un ambiente que genera crisis social, por las insatisfacciones y el incumplimiento de las necesidades básicas de la población a la que estos movimientos representan, debido a el modelo económico implementado que va acrecentando la injusticia social.

Siguiendo la dinámica de la realidad y del tiempo, los movimientos sociales trascienden en relación de sus objetivos, composición social y proyecto político, transformándose en Nuevos Movimientos Sociales (NMS) sus fines no solamente se enmarcan en reivindicaciones de tipo económicas, además de estas incluyen demandas específicas que se relacionan al mejoramiento de la calidad de vida.

Hasta 2006 se han llevado a cabo una serie de movilizaciones y protestas, en las que se involucran diversos sectores sociales, dependiendo del adversario identificado y/o demandas específicas; según la teoría sobre movimientos sociales no constituye a un movimiento como tal, sino lo delimita a mera manifestaciones desde la sociedad civil que se ubican en la categoría de movilizaciones sociales.

1.2. NIVELES DE LA REALIDAD

El surgimiento de los MS se da en coyunturas específicas, las cuales son de tipo económico, sociales y/o políticas, donde se implementan una serie de políticas, según los teóricos es importante analizar las oportunidades existentes a este nivel y que permiten el fortalecimiento de un movimiento. Al realizar la aprehensión de la realidad, la coyuntura en que accionan los MS es muy compleja ya que existe una lucha contra el poder del Estado y sus

iniciativas de globalización y modernización del mismo, desde la sociedad civil que ve afectado su bienestar e integridad.

El contexto que se desarrollan las organizaciones y sectores de la sociedad salvadoreña y la importancia de su participación en distintos procesos, cabe cuestionarse: ¿Porqué no se han realizado los esfuerzos necesarios para estudiar y analizar a profundidad los MS en El Salvador?, interrogante que debe aumentar los escasos esfuerzos existentes en relación al conocimiento sobre los MS y todos sus procesos de conformación, acción, desarrollo, impacto y transformaciones en el tiempo. El análisis de los MS es necesario hacerlos en los diferentes **niveles de la realidad**, es decir, desde lo político, económico, cultural y jurídico, como exigencia de la categoría de la totalidad.

1.2.1. Nivel Social

Por su configuración desde la sociedad civil, se hace necesario analizar la composición social que presentan y en involucran diversos sectores como obreros/as, campesinos/as, profesionales, ONG's, iglesia, estudiantes, mujeres, entre otros, que tiene como denominador común la insatisfacción en relación al sistema sociopolítico económico. Las luchas cambiaron su direccionalidad pasando de ser puramente de tipo económico-laboral hasta llegar a tendencias netamente políticas, utilizando en la actualidad mecanismos como el dialogo, la concertación y negociación para el logro del cumplimiento de sus demandas, aunque sin lograr la incidencia obtenida en períodos pasados.

1.2.2. Nivel Político

Se puede ubicar el proyecto político de las organizaciones, el cual posee una agenda que tiene como base una propuesta alternativa con miras hacia el cambio y/o la resistencia al sistema., haciendo urgente la necesidad de analizar las demandas y reivindicaciones por las que orientan su lucha mediante

acciones que buscan la transformación de Estado en donde se establezcan relaciones más horizontales entre este y los MS.

La crisis de gobernabilidad atravesada en El Salvador que impide dar cobertura a las demandas de los MS genera que dentro de los mismos, también exista una crisis de funcionamiento que limita la toma y/o transformación del poder político con el que no se sienten representados.

Los MS se ven influenciados por dinámica política y se ven dominados por la misma, su accionar se determina en gran medida por la ideología de izquierda y por los intereses de la derecha contra la que luchan, desviando su direccionalidad y desempeño hacia la búsqueda de solución de las demandas que presentan, sin exigir de manera mayormente objetiva a ambas tendencias, soluciones concretas para la población en tiempos establecidos.

1.2.3. Nivel Económico

Con las influencias de la economía mundial, El Salvador ha estado condicionado a cambios, transformando o adecuando sus políticas económicas que impactan directa y negativamente a la población en general, que es parte fundamental de la fuerza productiva del país, y beneficiando a la clase dominante que tiene el poder político y sobre los medios de producción, lo que genera un creciente oposición entre ambas clases.

1.2.4. Nivel Jurídico

Con la firma de los Acuerdos de Paz se reestructuran dentro del marco legal las normativas que contemplan y se refieren a las formas de organización y formas de acción, llevando a otro nivel la lucha política en el país, pasa a ser entonces una lucha político-partidaria, enmarcando sus formas de lucha dentro de una institucionalización, luchando por transformaciones a los marcos jurídicos que cortan los objetivos de transformación social, planteados

por estos, es por tal motivo que la sociedad política los cataloga como comunistas y antisistema.

1.2.5. Nivel Cultural

Debido a que el gobierno tacha a los movimientos como comunistas y antisistema, la participación en estos por parte de la población ha disminuido considerablemente, a esto se le añade el estilo de vida forjado por la globalización que no propicia oportunidades a los ciudadanos de organizarse o incorporarse en los movimientos, para así poder luchar por sus derecho.

También los medios de comunicación toman un papel importante pues respaldan a una culturización creada que responde a los intereses económicos de los sectores impulsores del modelo económico capitalista, como una forma de control social. Lo que hace que los movimientos sociales tengan que luchar también en contra de programas, radios, periódicos, entre otros, por evitar ser catalogados en posiciones contrarias a los de su creación.

Por lo antes mencionado se dice que los movimientos sociales en El Salvador se han determinado por los diferentes niveles de la realidad, por tal razón se hace necesaria la potencialización del nivel sociopolítico, los cuales permitirán darle dirección a la problemática, propiciando una articulación y análisis de los niveles que ayudaran a identificar la tendencia de los movimientos.

Por lo tanto se hace necesario un análisis basado en la historia de los movimientos sociales, enfatizando en sus teorías y accionar; pues no hay o no se conocen aportes que abarquen esta temática. Se necesita pues un exhaustivo esfuerzo para estudiar a profundidad las formas organizativas de los movimientos sociales en los diferentes cambios que han sufrido los diferentes niveles de la realidad a lo largo de las diversas coyunturas.

2. DELIMITACIÓN DE LA PROBLEMÁTICA: “ANÁLISIS SOBRE LA HISTORIA Y PRÁCTICA DEL ACCIONAR DE LOS MOVIMIENTOS SOCIALES EN EL SALVADOR”

Después de hacer la aprehensión de la realidad, se enuncia el problema eje denominándose: “Análisis sobre Histórica y Práctica del Accionar de los Movimientos Sociales en El Salvador” Se cuestionará la problemática a partir de interrogantes que surgen del análisis de cada uno de los niveles, para abordar la problemática desde una perspectiva sociológica.

A nivel macro **social** es necesario profundizar en ¿Qué factores determinaron el inicio y desarrollo de los movimientos sociales en El Salvador?; Los movimientos sociales dados en el país toman mayor fuerza debido la ineficiencia por parte del gobierno de cubrir las necesidades y demandas. También se hace necesario analizar sobre ¿Cual es el papel de los movimientos sociales dentro de la sociedad salvadoreña?

Es fundamental además, hacer un análisis sobre la composición social de los MS, en este caso, de manera específica del MM y del MSR, ya que esta representa la particularidad de los mismos. La expresión de los movimientos sociales mediante sus acciones y formas de lucha, es lo que permite ubicarlos e identificarlos como grupo social organizado que cuenta con estrategias con carácter de lucha de clases, ya que a partir de esta, buscan alternativas de solución a su problemática, y es bajo esta explicación que puede indagarse sobre ¿Cuál ha sido el aporte de los MS en la solución de la problemática social?

Al hablar de MS en relación a sus formas de lucha, una de las características más importantes que presentan es la: movilización de recursos ya sea de tipo material, humano y/o financiero, que muchas veces permite la inclinación hacia alguna ideología y/o partido político, es en este punto en donde cabe reflexionar sobre ¿Cuál es el nivel de influencia de ideologías político partidarias en la direccionalidad de los MS? En donde por una parte se ven afectados por aquellas de derecha como el caso del gobierno de El Salvador como ente que coarta, limita y/o reprime su accionar o también por la línea ideológica con la que se identifican.

Al analizar los efectos sociopolítico generado por el papel desempeñado por los MS en coyunturas anteriores en las que tuvieron gran impacto como la transformación de políticas públicas por la presión ejercida hacia el gobierno a través de manifestaciones masivas de sectores como el de maestras/as en ANDES 21 DE JUNIO para citar un ejemplo, que hace reflexionar en ¿Cuál es la razón por la cual las estrategias actuales de los MS no tienen el mismo impacto que permita el mejoramiento de muchos aspectos de la realidad social salvadoreña? Ya que si bien es cierto, movimientos como el de resistencia y el de mujeres tienen entre sus formas de lucha el planteamiento de propuestas que buscan transformar y manifestaciones masivas, no logran incidir a un mayor nivel en la transformación de políticas que mejoren las condiciones de vida.

Es necesario llevar a cabo una articulación de los niveles de la realidad social salvadoreña, para poder delimitar y analizar más profundamente la problemática, por lo que también es importante hablar del nivel **económico**, en los que se ubican todas aquellas políticas implementadas que poseen carácter neoliberal insertadas en un sistema capitalista que se enmarca en el fenómeno de la globalización que únicamente afectan con más fuerza a las grandes mayorías y sectores específicos que se encuentran vulnerables, donde las

brechas de desigualdad siguen siendo más grandes, aunque es importante mencionar que dentro de dicho contexto, la población se ve inmersa por factores como el consumismo.

Es decir, que la ideología capitalista absorbe y domina la conciencia de la población, entonces, al existir esta ambigüedad sobre lo que demanda la sociedad a través de sus organizaciones y la realidad que vive, cabe cuestionarse ¿Es posible que los MS tengan la capacidad de transformar las medidas económicas con propuestas viables que beneficien a las mayorías que representan? Porque se reconoce que el MM y el MSR accionan cada cual por demandas para el beneficio de todos/as, pero sus estrategias de lograrlo necesitan ser redefinidas y actualizadas.

Por la naturaleza de la investigación, es necesario hacer énfasis en la preocupación por entender la conformación, desarrollo y transformación de los MS y desde esta profundización, dar una **propuesta que mejore la problemática** y se adecue a la realidad salvadoreña respondiendo a su dinámica social específica, ya que como se ha dicho anteriormente, los estudios son escasos.

A nivel **jurídico**, las formas de luchar han sufrido cambios ya que algunos mecanismo de acción han sido legalizados e institucionalizados, aunque con proyectos como la propuesta de Ley Antiterrorista se viola el derecho de expresión ya que esta posee un sesgo que busca limitar acciones que son presentadas como actos de terrorismo, entonces desde esta contradicción es importante cuestionarse sobre ¿Cuales son las estrategias para la institucionalización y legalización de un MS como tal y cómo estas podrán mantener la lucha contra el sistema capitalista?

El Estado salvadoreño al verse amenazado por luchas de movimientos como el MM o el MSR, ha modificado un marco jurídico que es barrera para luchar contra las políticas establecidas, generando un ambiente de represión y opresión disfrazado de control para equilibrar el orden social mediante instituciones como la PNC y sus subdivisiones.

Es muy importante mencionar que en coyunturas bastante complejas en todos los niveles como en el caso de El Salvador, ya sea en períodos pasados o presentes, los MS han representado una fuerza capaz de incidir los ámbitos de la realidad, además partiendo de sus procesos se pueden presentar los resultados esperados, en este sentido cabe preguntarse ¿Podrán los MS en El Salvador redefinirse y de esta manera realizar grandes transformaciones en todos los niveles? para lo que se vuelve necesario realizar un proceso de cambio al interior de cada uno de ellos y en relación a su perfil frente a la sociedad, para que exista una mayor participación de los sectores en la lucha.

Un nivel que también debe ser articulado en los ejes de la realidad es el nivel **cultural**, se presentan situaciones de conformación del MS, tal es el caso del MM en donde los patrones culturales que son identificados como excluyentes u opresores hacia ese sector, permiten que haya una identificación de los involucrados/os sobre demandas específicas e interrelacionen dentro de un grupo, pero es importante intentar dar respuesta a ¿Porqué en la actualidad, la población no se siente identificada con los movimientos?

A nivel cultural, se evidencia la poca voluntad política y social que los sectores tienen para adherirse a los grupos existentes y para formular estrategias y propuestas que incidan en las políticas públicas, con el fin de mejorar su propia condición de vida, es decir, que hay un vacío en cuanto a la presencia de conciencia participativa, social y política de la ciudadanía.

Finalmente, se articulará el nivel **político** que es junto al nivel social, que se potenciará para delimitar y perfilar el recorte de la realidad.

Al existir una iniciativa de agruparse como un MS o dentro de él, para la elaboración y ejecución de plataformas de demandas, es evidente que es un proyecto concretamente desde la sociedad civil hacia la sociedad política, aunque esta iniciativa también tiene carácter político, pues intenta modificar o transformar aspectos, políticas, leyes, entre otros, para el cumplimiento de sus demandas, aunque en El Salvador, existen más movilizaciones y grupos de presión.

En relación a la tendencia política, cabe mencionar que movimientos como el MM y el MSR, por su vínculo histórico y representación de sectores populares, se sitúan bajo la bandera de la izquierda por la naturaleza de sus planteamientos, pero no cuentan con el apoyo necesario, entonces puede cuestionar lo siguiente ¿Los MS como el MM y el MSR tienen la suficiente visión para incidir en las esferas políticas a tal grado de hacer cumplir sus demandas? y ¿Dé que manera puede redefinirse su proyecto político? Además en relación a la supuesta democracia en la se vive cabe reflexionar sobre el papel que juegan estos movimientos para el cumplimiento de este derecho y cuestionarse si ¿Cuentan con mecanismos viables para el logro de una sociedad verdaderamente democrática capaz de transformar el sistema para beneficio de los sectores más afectados? Después de analizar y articular los niveles y hacer una reflexión sobre los planteamientos, se establece como **segundo recorte el “Estudio de los Movimientos Sociales en El Salvador”**.

3. DEFINICIÓN DE LOS OBSERVABLES MOVIMIENTOS SOCIALES

El presente criterio consiste en “transformar el conjunto de relaciones posibles contenidas en el problema eje, en recortes de la realidad que cumplan con la función de observables empíricos articulables”.²⁵¹

A partir de la definición anterior, se pueden definir los conceptos ordenadores, sus observables y datos empíricos, que sirven para dar direccionalidad y una tendencia al problema eje que se ha identificado mediante la aprehensión de la realidad.

El concepto ordenador el cual se hará la investigación es: **Nuevos Movimientos Sociales** que se define como: aquellos movimientos que presentan reivindicaciones más específicas de tipo cualitativo e intereses diversos que exceden las relaciones de producción, poseen carácter pluriclasista y estructura descentralizada. Ya establecida la conceptualización de los NMS se definen los siguientes **observables**:

Como primer observable se tiene: **Movimiento de Mujeres** que se explica cómo: Movimiento que aglutina a diversas organizaciones que trabajan por la búsqueda de la equidad de género y la reivindicación de los derechos humanos de las mujeres.

El segundo observable es **Movimiento Social de Resistencia** entendido como: la organización de grupos y sectores sociales que actúan bajo el interés de rechazar y oponerse a la implementación de medidas neoliberales mediante acciones de bloque.

²⁵¹ Hugo Zemelman, “Conocimiento y Sujetos Sociales”. Pág. 80.

En un tercer observables **Las Comunidades Eclesiales de Base**, entendiéndolas como organizaciones religiosas que se dedican a celebrar el evangelio y que en un momento histórico de nuestro país, desarrollaron incidencia social a partir de la influencia en la organización de campesinos, sector marginado socialmente.

4. DETERMINACIÓN DE LOS PUNTOS DE ARTICULACIÓN ENTRE LOS UNIVERSOS POLÍTICO, SOCIAL, ECONÓMICO, JURÍDICO Y CULTURAL

A continuación se procede a determinar los puntos de articulación que ordenaran la delimitación del problema eje.: “Estudio de los movimientos sociales en El Salvador”, enunciando los obsérvalos que darán la direccionalidad y tendencia.

4.1. UNIVERSO SOCIOPOLÍTICO

Si se realiza un análisis crítico de la realidad de El Salvador y su relación con los movimientos sociales, existe una clara incidencia de sus formas de acción en la esfera política ya que su composición social determina la ideología mediante la cual establecen su proyecto político contra el adversario.

Según la clasificación y composición de los MS se determina el accionar y el impacto social que genera, existiendo una mayor contradicción con la sociedad política además, estos determinan la direccionalidad, ideología y formas de lucha permitiendo así una mayor integración entre sus involucrados, aunque la misma ideología en muchas ocasiones influye en el accionar de un MS obstaculizando de alguna manera el impacto en las estructuras sociales. En El Salvador el MM y el MSR se conforman de organizaciones que rechazan las políticas neoliberales y aquellas que están en contra de sectores como el de mujeres.

4.2. UNIVERSO SOCIO ECONÓMICO

La crisis económica dada a partir de la implementación de políticas neoliberales y de ajuste estructural permite el apareamiento de movimientos sociales o la organización de los sectores afectados. Estas políticas inciden en

las estructuras organizativas de la sociedad tal es el caso del apareamiento del sector denominado como informal que surge del desempleo, la desocupación, la marginación laboral entre otros, en donde se encuentra gran parte de la población, quienes buscan medidas de recepción de ingresos, viéndose afectados con acuerdos como los TLC, las privatizaciones, modernización del Estado, entre otros, que causan perjuicios en también a sectores de mujeres, pequeñas y medianas empresas, campesinos, etc.

Con la modernización estatal, las organizaciones públicas como los sindicatos existentes dejan de funcionar, pues son restringidos en su accionar mediante las privatizaciones, lo que genera desempleo, acrecentando el subempleo, que son factores que agudiza la calidad de vida de la población.

La desarticulación y desvirtuarían del trabajo de los movimientos sociales por parte del Estado responde a condicionantes impuestas por organismos internacionales para la concesión de préstamos, en sentido a que en el país debe existir una estabilidad política y laboral, que permita la estabilidad de grandes empresas, lo que permite que continúe la violación de los derechos de los individuos a organizarse, para lograr la reivindicación de sus demandas y mejoras en su calidad de vida.

4.3. UNIVERSO SOCIO JURÍDICO

La conmoción política registrada en años anteriores dieron pie al auge y fortalecimiento de movimientos que luchaban en contra del sistema político de la década de los 70`s y 80`s, siendo estos el soporte para que la población se concientizará de su posición de clase, formando posteriormente parte activa en conflicto armado de los 80`s.

Toda organización puede convertirse en movimiento social, pues el objetivo que persiguen es el cambio social a través de la toma del poder, con nuevos planteamientos de lucha, buscando mejoras de la calidad de vida, estas expresiones son reprimidas por parte del Estado violando de esta manera el derecho constitucional de las formas y libertades de manifestarse y organizarse de los ciudadanos.

4.4. UNIVERSO SOCIO CULTURAL

El estado de individualismo de la población radica en la forma de vida implementadas por la globalización y políticas neoliberales, repercutiendo este en la toma de conciencia social de clase y en lo común de la problemáticas existentes; lo que produce un desinterés, falta de identidad de la población hacia los movimientos; lo cual queda manifestado claramente en la poca voluntad política y social que pueda tener la sociedad civil de organizarse para lograr incidir en la toma de decisiones y políticas, que afectan el bienestar de la sociedad. Culturalmente debido a la falta de interés de la población a la organización, se ven violentados cada vez más los derechos de todo tipo, consintiendo que las grandes empresas y el gobierno se manifiesten a través de medidas desfavorables para las grandes mayorías.

Después de articular los posibles universos, se hace necesario potenciar el nivel social, el que servirá para delimitar el campo de opciones viables y la elección de alternativas.

5. CAMPO DE OPCIONES VIABLES Y ELECCIÓN DE ALTERNATIVAS

A continuación se presenta algunas posibilidades y opciones que podrán ser tomadas para estudiar, analizar y presentar la debida solución. Como investigadores sociales la viabilidad consiste en la observación de la realidad en coyunturas actuales dando nuestro aporte con una investigación que beneficie a los MOVIMIENTOS SOCIALES en donde se analizara específicamente la historicidad, formas de lucha, prácticas, agendas políticas entre otros. Por lo anterior se presentan a continuación los temas posibles a investigar y el primero seleccionado para la presente investigación.

5.1. INFLUENCIA DE LA ORGANIZACIÓN DE LAS COMUNIDADES ECLESIALES DE BASE EN EL SURGIMIENTO DE LOS MOVIMIENTOS CAMPESINO Y OBRERO

En la presente investigación al estudiar surgimiento de las organizaciones campesinas, se analiza el nivel de influencia e incidencia que tuvieron las organización de la iglesia de base, con una visión de dejar de ser iglesia desde la fe, a la práctica, considerando acontecimientos históricos que incidió en la divulgación y práctica de la doctrina social de la iglesia católica y las consecuencias que está opto en acompañar las demandas sociales de las mayorías de El Salvador.

5.2. RECONSTRUCCION HISTORICA DEL MOVIMIENTO SOCIAL DE RESISTENCIA EN EL SALVADOR.

5.3. RECONSTRUCCION HISTORICA DE LAS ORGANIZACIONES DE MUJERES EN EL SALVADOR.

5.4. MOVIMIENTO FEMINISTA PRUDENCIA AYALA: ESTRATEGIAS Y PROCEDIMIENTOS DE ORGANIZACIÓN Y LUCHA PARA LA CONCERTACION EN EL SALVADOR.

REFERENCIAS BIBLIOGRÁFICAS

1. LIBROS

1. Lungo, Mario "El Salvador en los 80's: Contrainsurgencia y Revolución. Editorial Universidad Centroamericana Educa - FLACSO, San José, Costa Rica, 1990, Págs. 218.
2. Martínez Peñate, Oscar. "El Salvador: del Conflicto Armado a la Negociación" 1979-1989, Estados Unidos, Editorial Oscar Martínez Peñate y Bandek Enterprise, Mayo 1995, Págs. 212.
3. Pérez Cruz, Walter, María Esther y otros, "Los Movimientos Sociales en El Salvador Escuela de Ciencias Sociales, Faculta de Ciencias y Humanidades, Universidad de El Salvador 1970-2005". Ciudad Universitaria, San Salvador, El Salvador. 2006. Págs. 270.
4. Zemelman Merino, Hugo. CONOCIMIENTO Y SUJETOS SOCIALES: contribución al estudio del presente, México, El colegio de México-Centro de estudios Sociológicos, Jornada III, 2000, Págs. 229.

PLAN DE INVESTIGACIÓN SOCIAL 2007 - 2008
LOS MOVIMIENTOS SOCIALES EN EL SALVADOR

UNIVERSIDAD DE EL SALVADOR
FACULTAD DE CIENCIAS Y HUMANIDADES
ESCUELA DE CIENCIAS SOCIALES
“Licenciado Gerardo Iraheta Rosales”



LOS MOVIMIENTOS SOCIALES EN EL SALVADOR 1970-2007

PLAN DE INVESTIGACIÓN SOCIAL ELABORADO POR ESTUDIANTES
EGRESADOS/AS DE LA LICENCIATURA EN SOCIOLOGÍA PRESENTADO AL
PROCESO DE GRADUACIÓN, CICLO II – 2007

DOCENTE DIRECTOR

LICENCIADO JUAN FRANCISCO SERAROLS RODAS

COORDINADORA GENERAL DE PROCESOS DE GRADUACIÓN

MÁSTER MARÍA DEL CARMEN ESCOBAR CORNEJO

MARZO DE 2007

CIUDAD UNIVERSITARIA,

SAN SALVADOR,

EL SALVADOR

INTEGRANTES DEL PROCESO DE GRADUACIÓN

CICLO I Y II- 2007

RESPONSABLES	CARNÉ
Alfaro Rodríguez, Sonia Patricia	AR99019
Archila López, Reynaldo	AL00008
Cruz Ramos, Susana Elizabeth	CR98108
Díaz Miranda, Brenda Graciela	DM98005
García Regalado, Julia del Carmen	GR 00052
Marín Alemán, José Ramiro	MA01005
Rivas Alvarado, Gladys Lissette	RA00018

ÍNDICE

	Página
INTRODUCCIÓN.....	199
1. PLAN DE INVESTIGACIÓN SOCIAL SOBRE LOS MOVIMIENTOS SOCIALES EN EL SALVADOR 1970-2006.....	201
1.1. DESCRIPCIÓN DEL PROCESO DE GRADO.....	201
1.2. CARACTERIZACION DEL PROCESO DE GRADUACION.....	202
1.3. PROPOSITOS.....	202
1.4. PARTICIPANTES.....	203
1.5. ORGANIZACIÓN.....	203
1.6. DINAMICA.....	203
1.7. FUNCIONES DE LOS PARTICIPANTES.....	204
2. JUSTIFICACIÓN.....	205
3. OBJETIVOS GENERALES Y ESPECÍFICOS.....	206
3.1. OBJETIVOS GENERALES.....	206
3.2. OBJETIVOS ESPECÍFICOS.....	206
4. ESTRATEGIAS, METAS Y ACTIVIDADES.....	208
5. RECURSOS HUMANOS, MATERIALES, FINANCIEROS Y TIEMPO.....	209
5.1. RECURSOS HUMANOS.....	209
5.2. RECURSOS MATERIALES Y FINANCIEROS.....	209
5.3. RECURSO TIEMPO.....	210
6. POLÍTICAS INSTITUCIONALES Y DEL EQUIPO DE INVESTIGACIÓN.....	211
6.1. POLÍTICAS INSTITUCIONALES.....	211
6.2. POLÍTICAS DEL EQUIPO DE INVESTIGACIÓN.....	212
ANEXOS	
1. CRONOGRAMA DE ACTIVIDADES.....	214
2. PRESUPUESTO DE LA INVESTIGACIÓN.....	215
3. REGLAMENTO INTERNO DEL PROCESO DE GRADO.....	216

INTRODUCCIÓN

El Plan de Trabajo de Investigación elaborado por estudiantes egresados de la Licenciatura en Sociología, como un requerimiento del “Reglamento del Proceso de Graduación de la Universidad de El Salvador” para planificar la investigación, presentado y asesorado en la Escuela de Ciencias Sociales, de la Facultad de Ciencias y Humanidades, durante 2007 y 2008.

La temática general planificada durante el Proceso de Graduación trata sobre “Los Movimientos Sociales En El Salvador 1970-2007”, para lo cual se hace necesaria la aplicación de metodología y teorías en las actividades del proceso de ejecución.

El objetivo que se pretende es: coordinar y planear todas las actividades a realizar durante la ejecución del proceso de investigación.

La importancia de la planificación sobre la temática se establece a partir de la necesidad de llevar a cabo una reconstrucción a nivel teórico y metodológico de los Nuevos Movimientos Sociales en El Salvador, que permita hacer un análisis de sus, procesos de conformación, prácticas, contradicciones, ideologías, entre otros aspectos fundamentales, mediante los que se hará el abordaje, contribuyendo así al estudio y conocimiento del fenómeno de los Nuevos Movimientos Sociales en El Salvador.

El documento se ha estructurado en siete apartados, los cuales se definen a continuación: en la primera parte se hace una descripción detallada del Proceso de Graduación, desde su etapa de organización hasta la defensa de los documentos finales de cada equipo de trabajo conformados; en la segunda se explica la justificación de la investigación a realizar como parte importante de la

investigación; en el tercer punto se especifican los objetivos generales y específicos, que sirven para dar direccionalidad al estudio a realizar; como cuarta parte se definen las estrategias y metas, las cuales explican la manera de lograr los objetivos planteados, y hacer una medición de cuánto y cómo se progresa en las actividades previstas; en el quinto se mencionan en forma detallada cada uno de los recursos a utilizar para la consecución de todo lo planificado, es así como se presentan los recursos humanos, materiales-financieros y el recurso tiempo; en el seis se definen las políticas tanto institucionales como grupales, prácticamente hacen referencia a las normas que deberán tomarse en cuenta durante todo el Proceso de Graduación, para evitar incurrir caer en faltas y al mismo tiempo mantener un sentido de seriedad y responsabilidad en este proceso, finalmente y en séptimo lugar se refiere al control del tiempo y la evaluación que abarca además de la que se pretende realizar al interior de cada equipo, la que llevará a cabo el docente director del proceso, en forma sumativa como formativa.

La metodología utilizada para la elaboración del presente plan de trabajo ha consistido básicamente en la realización de reuniones de trabajo del equipo para distribución y redacción de cada uno de las partes del plan y la discusión de los mismos, también se han presentado avances y exposiciones para su respectiva revisión y discusión del contenido del mismo, para proceder luego a la redacción del documento final.

1. PLAN DE INVESTIGACIÓN SOCIAL SOBRE “LOS MOVIMIENTOS SOCIALES EN EL SALVADOR 1970-2006

1.1. DESCRIPCIÓN DEL PROCESO DE GRADUACIÓN

El Proceso de Graduación ciclo I-2007 / II -2007, propone realizar una investigación la cual abordara la temática general de “Los Movimientos Sociales en El Salvador 1970-2007”, para lo cual se realizaran durante el proceso actividades planificadas en el calendario académico, dentro y fuera del aula.

El método investigación por el cual se ha optado es La Lógica del Descubrimiento, pues este permite realizar la aprehensión de la realidad, cuestionándola y articulándola según los diferentes niveles de la realidad social con el fin de llevar a cabo una reestructuración histórica del fenómeno a partir de la totalidad, creando nuevos aportes teóricos a partir desde los tres equipos de investigación permitiendo contribuir al análisis crítico del tema antes mencionado, dentro de la dinámica de la sociedad salvadoreña.

La investigación consta de tres partes esenciales: planeamiento, ejecución del estudio y presentación / defensa del informe final, contando con la participación de los/as estudiantes que cursan el Proceso de Graduación, siendo de carácter común, el inicio del trabajo para después proceder a organizar sub-grupos de trabajo, los cuales investigaran temáticas específicas tales como: “Reconstrucción Histórica del Movimiento Social de Resistencia en El Salvador 1970-2006.” y “Reestructuración Histórica del Movimiento de Mujeres en El Salvador 1970-2006.”

De las dos temáticas se desarrollarán exposiciones y conferencias por parte de cada uno de los grupos de investigación, simultáneamente se hará la investigación para la recolección de datos, utilizando diferentes técnicas

cualitativas para la obtención de información de fuentes primarias y secundarias, mediante el contacto de informantes clave, así visita a bibliotecas, centros de documentación, entre otros.

Por lo antes mencionado, durante el Proceso de Graduación se pretende: Tener interés permanente en relación a los temas de investigación, exponer los avances sobre los temas específicos de los documentos redactados en el proceso, además de la presentación del informe final. Para todo el desarrollo de la investigación los resultados serán de completa responsabilidad del equipo, del docente director que es el asesor que se encarga de orientar y facilitar dicho proceso a través de su asistencia mediante asesorías y facilitación de documentos que se relacionen con las dos temáticas, se desarrollarán reuniones generales y de cada sub-grupo para discutir y tomar decisiones de todas las actividades a desarrollar en el Proceso de Graduación.

1.2. CARACTERIZACIÓN DEL PROCESO DE GRADUACIÓN

- 1.2.1. Se realizará una compilación sobre la temática en diferentes fuentes para la búsqueda de información.
- 1.2.2. Exposiciones de avances del informe final, por parte de los responsables de cada sub-grupo.
- 1.2.3. El docente director será el asesor que orientara el proceso mediante la proporción de documentación y asesorías.
- 1.2.4. Se tendrán reuniones de sub-grupos y generales para la discusión, decisión, conclusión y evaluación.

1.3. PROPÓSITOS

- 1.3.1. Proporcionar un aporte crítico sobre el conocimiento y comprensión del tema.

- 1.3.2. Elaborar el informe final de la investigación como requisito para proceso de grado.

1.4. PARTICIPANTES

- 1.4.1. Asesor: docente director y coordinadora general del proceso de graduación.
- 1.4.2. Los 7 estudiantes en el proceso de graduación.

1.5. ORGANIZACIÓN

- 1.5.1. Presentar la propuesta a los estudiantes del proceso de graduación a través del docente director.
- 1.5.2. Discusión y toma de decisiones sobre el método a implementar en los temas de investigación.
- 1.5.3. Propuesta y elección del coordinador del Proceso de graduación, así como la organización de los sub.-grupos de trabajo.

1.6. DINÁMICA

- 1.6.1. Discusión y decisión de propuesta (docente director y estudiantes).
- 1.6.2. Organización de los subgrupos (estudiantes)
- 1.6.3. Reuniones de subgrupos y generales, durante las clases de acuerdo a la naturaleza de la investigación.
- 1.6.4. Selección de tema para exposiciones individuales (estudiantes).
- 1.6.5. Invitación a personas claves para llevar a cabo una exposición sobre temáticas referentes a los movimientos sociales.
- 1.6.6. Elaboración de guía para los informes a presentar.
- 1.6.7. Elaboración del plan de trabajo.
- 1.6.8. Elaboración del diagnostico situacional del problema.
- 1.6.9. Exposiciones temáticas individuales.
- 1.6.10. Elaboración de proyecto de investigación.

1.6.11. Presentación de avances: primer avance que contendrá el primer capítulo del informe, un segundo avance que se referirá al segundo capítulo de la investiga final.

1.6.12. Documento de investigación final.

1.6.13. Defensa del documento de investigación final.

1.7. FUNCIONES DE LOS PARTICIPANTES

1.7.1. Docente director

1.7.1.1. Impartir las asesorías a los dos subgrupos de trabajo.

1.7.1.2. Evaluación de participación y discusión de la temática.

1.7.1.3. Facilitador de las orientaciones estándares del trabajo a realizar por parte de los sub-grupos.

1.7.2. Estudiantes en proceso de graduación

1.7.2.1. Exponentes de sus puntos de vista, de sus aportes e ideas sobre la temática a investigar.

1.7.2.2. Exponer lógica y concretamente el resumen de los avances y contestar con claridad las interrogantes planteadas.

1.7.2.3. Contribución en la elaboración de los documentos de avances y finales.

1.7.3. Invitados

1.7.3.1. Expertos con conocimientos relacionados con las diferentes temáticas a investigar.

2. JUSTIFICACIÓN DE LA OPCIÓN INICIAL SELECCIONADA

En El Salvador históricamente se han producido diferentes expresiones de acciones colectivas; y en la historia más reciente del país estas han recobrado presencia en los distintos escenarios coyunturales de ahí la necesidad de los círculos académicos y productores de conocimientos en profundizar en la investigación y estudios sobre los Movimientos Sociales.

La importancia de esta estriba en la ampliación y presentación de insumos que puedan contribuir a una interpretación de las distintas realidades en El Salvador en el contexto actual estamos presenciando el surgimiento y la conformación de actores que buscan reivindicar nuevas demandas en relación a esos nuevos procesos que están determinando la direccionalidad de la estructuración y organización de la sociedad salvadoreña, por lo que consideramos los estudios de los Movimientos Sociales como tema de actualidad.

En cuanto a la factibilidad de la investigación tenemos que el radio de acción de los Movimientos Sociales tienen convergencia principalmente en la capital, lugar donde se hayan concentrados los poderes del Estado y la dirigencia del Movimiento, así como los actores de la problemática, por lo que se nos facilita documentar de primera mano las acciones realizadas y tener un contacto más directo con los sujetos de nuestra investigación.

La metodología elegida para la investigación; consiste el desarrollo de tres etapas de trabajo, la primera corresponde a la elaboración de los documentos de “planificación”, la segunda a la “ejecución de la investigación” y la tercera a la elaboración de un “Informe final”, donde se presenten todos los resultados de la misma. El aporte que construiremos será a través de un esfuerzo académico, en la generación de conocimiento a partir de la reconstrucción de las prácticas, experiencias y proyecto de nuestros sujetos de estudios.

3. OBJETIVOS GENERALES Y ESPECÍFICOS

3.1. OBJETIVOS GENERALES

- 3.1.1. Planificar las temáticas sobre los movimientos sociales que serán desarrollados por los tres equipos de investigación en el Proceso de Graduación Ciclo II/2006- II/2007.
- 3.1.2. Emplear el Método de la Lógica del Descubrimiento en el proceso de investigación para desestructurar y estructurar la realidad de los Movimientos Sociales en El Salvador.
- 3.1.3. Implementar técnicas adecuadas para la obtención de la Información para el logro del estudio de la temática de investigación.

3.2. OBJETIVOS ESPECÍFICOS

- 3.2.1. Elaborar un “diagnóstico del presente” sobre los movimientos sociales en El Salvador, aplicando los cinco criterios metodológicos que orientaran a los tres equipos de investigación para redactar y ejecutar su proyecto de investigación.
- 3.2.2. Determinar actividades y metas que se desarrollaran durante la Planificación del Proceso de Graduación, para que cada uno de los grupo de investigación diseñe su proyecto de investigación para la ejecución.
- 3.2.3. Elaborar por cada uno de los tres equipos un informe final de la investigación en donde se presenta la propuesta para la solución de la problemática; y será presentado a las autoridades de la Facultad de Ciencias y Humanidades y la Escuela de Ciencias Sociales en la Universidad de El Salvador.
- 3.2.4. Indagar sobre la historicidad de los diversos Movimientos Sociales en El Salvador.

- 3.2.5. Articular los diferentes niveles de la realidad salvadoreña para captar el fenómeno del surgimiento de los Nuevos Movimientos Sociales.
- 3.2.6. Buscar informantes claves en instituciones públicas o privadas, organizaciones, etc., que conozcan sobre las temáticas a investigar.
- 3.2.7. Potenciar las técnicas cualitativas para tener información actual que sustenten la temática sobre los Movimientos Sociales.
- 3.2.8. Recolectar información teórica sobre los enfoques, orígenes, ideologías, prácticas, objetivos, de los diversos Movimientos Sociales para identificar características y diferencias

4. ESTRATEGIAS Y METAS

ESTRATEGIAS	METAS*
Distribución de responsabilidades en cada grupo de investigación, así como elegir entre los estudiantes un coordinador general entre los estudiantes del Proceso de Graduación.	Organizar competencias en la primera semana de junio de 2007.
Establecer un día de asesorías para cada grupo	Tener el apoyo del asesor asignado desde junio 2007 a septiembre 2008
Socializar y analizar los documentos elaborados sobre la temática.	Presentación de Proyecto de Investigación Social, Diagnostico y tres capítulos de tesis entre junio 2007 y septiembre 2008
Presentación de conferencistas especialistas en los temas de investigación	Ampliar el conocimiento sobre los diferentes temas con la ponencia de un especialista desde la 2ª semana de agosto a la 3ª semana de septiembre de 2007
Recopilación de información de cada tema	Contar con los suficientes elementos y datos para la elaboración de los documentos de junio 2007 a mayo 2007.
Elaboración de avances sobre la investigación de las temáticas de cada grupo	Presentación de tres avances de informe final de la investigación
Elaboración y entrega de un informe final	Presentación del informe final corregido 2ª y 3ª semana de mayo de 2009.
Socialización de los resultado del informe final	Presentación y defensa del informe final para la 4ª semana de Mayo de 2009.

*Aclaración: las actividades y metas que se han redactado han sufridos una reprogramación en su ejecución y no corresponden a las presentadas (ver cronograma).

5. RECURSOS HUMANOS, MATERIALES, FINANCIEROS, TIEMPO

5.1. RECURSOS HUMANOS

Para llevar cabo la investigación se contará con participación de seis estudiantes egresados de la Licenciatura en Sociología que cursan el Proceso de Graduación, divididos en dos sub-grupos de investigadores de tres miembros cada uno, también se cuenta con la asesoría del Licenciado Juan Francisco Serarols como asesor del proceso y la Mti. María del Carmen Escobar como Coordinadora General del mismo.

Con la contribución de cada uno de los involucrados en el proceso será posible la distribución de responsabilidades para lograr eficiencia durante la ejecución e la investigación y resultados posteriores desarrollar una organización, las responsabilidades se dividen en: un coordinador de grupo que será el encargado de informar de todas las actividades y puntos importantes durante el proceso. Además se nombrara una secretaria quien se encargara de registrar los acuerdos tomados en grupos. Y finalmente se contara con un tesorero encargado de llevar las finanzas del grupo.

5.2. RECURSOS MATERIALES Y FINANCIEROS

Como materiales a utilizar durante el proceso de investigación se tiene: grabadoras y cassette para efectuar entrevistas, servicios de Internet, resmas de papel bond para elaborar documentos de avances e informes finales de diagnóstico, planificación, proyecto de investigación, guías que servirán instrumentos para recopilar información, pliegos de papel bond para presentar esquemas en los deferentes avances que se presentarán, así como bolígrafos, lápices, pilot, rollos de tirro, reglas, correctores, cajas de grapas, engrapadoras, tarjetas telefónicas, fotocopias, cartuchos de tinta para computadoras, etc., todo para facilitar el proceso de la elaboración de los documentos que se

presentaran. Ya que la investigación es de campo por lo tanto, los grupos, asumirán todos los gastos del proceso del trabajo de investigación.

5.3. RECURSOS DE TIEMPO

El Proceso de Graduación, se desarrollará desde el mes de junio de 2006 al mes de septiembre 2007 es decir se contara con un año, dentro del cual se incluye la elaboración de documentos y la incorporación de las correcciones sugeridas por los asesores. Se contara también con la posibilidad de alargar la investigación a 12 semanas (tiempo de prórroga).en el que se hará la presentación del informe final.

6. POLÍTICAS INSTITUCIONALES Y DEL EQUIPO DE INVESTIGACIÓN

6.1. POLÍTICAS INSTITUCIONALES

- 6.1.1. Se podrá inscribir el proceso de graduación siempre y cuando se hallan cumplido con todos los requisitos establecidos en los planes de estudio vigentes de cada carrera.
- 6.1.2. Los estudiantes inscritos podrán realizar su investigación de forma individual o colectiva, dependiendo de la magnitud del trabajo puede aceptarse un máximo de tres a cinco integrantes por equipo.
- 6.1.3. El proceso tendrá una duración de 6 meses a un año con una prórroga de seis meses, salvo en casos especiales justificados serán evaluados por Junta Directiva de la Facultad, a petición escrita por los estudiantes y el docente director del proceso²⁵²
- 6.1.4. Deberán entregarse tres ejemplares impresos de la investigación con empastado simple, así como presentar tres discos compactos con el contenido de los ejemplares.
- 6.1.5. La “Ley orgánica de la Universidad” establece, como uno de sus fines, realizar investigaciones de tipo científicas, filosóficas y tecnológica de carácter universal sobre la realidad Salvadoreña y Centroamericana.
- 6.1.6. Realizar una contribución científica, técnica artística y humanística que busque mejorar la calidad de vida de la sociedad salvadoreña, al aplicar los conocimientos y capacidades de investigación que el estudiante adquirió en el proceso de su carrera.

²⁵² UES, Reglamento General de Procesos de Graduación de la UES. Págs. 7-9

6.1.7. Los y las estudiantes del proceso de Grado tendrán que cumplir con las obligaciones establecidas en el artículo 17 del reglamento específico de graduación de la Facultad de Ciencias y Humanidades.²⁵³

6.2. POLÍTICAS DEL EQUIPO DE INVESTIGACIÓN

6.2.1. Asistencia puntual a las reuniones ordinarias y extraordinarias establecidas por el docente y el coordinador del Proceso de Graduación.

6.2.2. Participar en forma activa durante las diferentes exposiciones individuales, para el enriquecimiento del conocimiento de todos/as los/as participantes del Proceso de Graduación.

6.2.3. Otras que se encuentren en el “Reglamento General de Procesos de Graduación de la Universidad de El Salvador”, así como también del Reglamento Específico de Graduación de La Facultad de Ciencias Y Humanidades

²⁵³ UES, Reglamento Específico de Graduación de la Facultad de Ciencias y Humanidades. Págs. 4 -11

ANEXOS

1. CRONOGRAMA DE ACTIVIDADES DEL PROCESO DE GRADUACIÓN

2. PRESUPUESTO PARA EL PROCESO DE GRADUACIÓN

3. REGLAMENTO INTERNO

ANEXO 2

PRESUPUESTO GENERAL DEL PROCESO DE GRADUACIÓN, CICLO I/2007

RECURSOS		COSTO	COSTO
RECURSOS HUMANOS		UNITARIO	TOTAL
1	Investigadores	*****	*****
2	Asesores	*****	*****
RECURSOS MATERIALES			
6	Resmas de Papel bond	\$ 4.00	\$ 24.00
10	Pliegos de papel bond	\$ 0.30	\$ 3.00
4	Empastados	\$ 8	\$ 32.00
5	Grabadoras	\$ 58.00	\$ 290.00
8	Cassettes	\$ 1.00	\$ 8.00
30	Impresión de acetatos en blanco y negro	\$ 0.35	\$ 10.5.0
10	Impresión de acetatos de color	\$ 1.14	\$ 11.40
2	Cajas de Bolígrafos Bic	\$ 1.45	\$ 2.90
2	Cajas de Lápices	\$ 1.45	\$ 2.90
12	Borradores	\$ 0.25	\$ 3.00
15	Plumones Pilot	\$ 1.00	\$ 15.00
5	Rollos de tirro	\$ 1.00	\$ 5.00
5	Engrapadoras	\$ 2.30	\$ 11.50
4	Cajas de grapas	\$ 1.35	\$ 5.40
50	Folders	\$ 0.11	\$ 3.30
50	Fasteners	\$ 0.11	\$ 3.30
12	Correctores	\$ 2.50	\$ 30.00
5000	Fotocopias	\$ 0.03	\$ 150.00
4	Alquileres de computadoras e impresoras	\$ 35.00	\$ 840.00
6	Anillados	\$ 2.50	\$ 15.00
12	Reglas	\$ 1.00	\$ 12.00
4	Tijeras	\$ 2.50	\$ 10.00
4	Barras de pegamento	\$ 2.00	\$ 8.00
100	Acetatos	\$ 0.57	\$ 57.00
60	Horas de Internet	\$ 1.00	\$ 60.00
12	Transporte para trabajo de campo	\$ 60.00	\$ 720.00
24	Tarjetas telefónicas	\$ 10.00	\$ 240.00
Sub total			\$ 2,572.75
Total Recursos			\$ 2,572.75
Imprevistos 10 %			\$ 257.27
Total			2,830.02

Fuente: Elaboración propia, Equipo de Investigación No 1 del Proceso de Graduación de la Licenciatura en Sociología, Ciclo I-/2007

ANEXO 3

REGLAMENTO INTERNO DE LA UNIVERSIDAD DE EL SALVADOR

1. CONSIDERACIONES

1.1. OBJETO

El presente Reglamento Interno, tiene por objeto reglamentar el desarrollo del Proceso de Grado y que deberán cumplir cada uno de los seminaristas inscritos en el mismo.

1.2. APLICACIÓN

El presente Reglamento Interno se aplicará a todos los estudiantes inscritos en el proceso de grado.

1.3. FINALIDAD

El presente Reglamento Interno tiene como finalidad normar el Seminario de Graduación para garantizar un adecuado desarrollo del mismo.

2. DE LA ORGANIZACIÓN

El Proceso de Grado tiene la siguiente Estructura Organizativa:

Comisión Coordinadora:

Docente Director del Proceso: Licenciado Juan Francisco Serarols

Coordinadora y Asesora General del Proceso: Licda María del Carmen Escobar

Coordinador y ejecutora de la investigación Julia del Carmen García Reglado

3. FUNCIONES DEL DOCENTE DIRECTOR

3.1. PLANIFICAR y desarrollar el programa general del Proceso de grado.

3.2. ASESORAR a los responsables de cada uno de los Sub proyectos en el desarrollo de los mismos.

3.3. FACILITAR los materiales necesarios para que los seminaristas desarrollen sus exposiciones.

3.4. EVALUACIONES, Hacer las evaluaciones necesarias de cada uno de los/as estudiantes.

4. FUNCIONES DEL COORDINADOR INTERNO DEL PROCESO DE GRADO

- 4.1. COORDINAR. las reuniones ordinarias y extraordinarias que lleven a la toma de acuerdos.
- 4.2. CONVOCAR, a los estudiantes o Comisiones de trabajo a reuniones extraordinarias.
- 4.3. PLANIFICAR la agenda de las reuniones y solicitar al resto de estudiantes modificación o aprobación de la misma.
- 4.4. PRESIDIR las reuniones y conceder la palabra a cada uno de los estudiantes.
- 4.5. ACUERDOS, Someter los acuerdos a consideración de los estudiantes para su aprobación, para lo cual se observará lo dispuesto en el apartado X, literal 2 de este Reglamento.
- 4.6. ENLACES, Servir de enlace entre el Director del Proceso de grado y el grupo de estudiantes, para operativizar las actividades que en función del mismo se establezcan.
- 4.7. TIEMPO, Velar porque las actividades asignadas a cada estudiante o Comisión de trabajo se cumplan en los tiempos establecidos para el Seminario.

5. FUNCIONES DE LA SECRETARIA

- 5.1. TOMAR NOTA de las discusiones del seminario y levantar el acta respectiva de cada reunión.
- 5.2. ACUERDOS, al final de cada reunión deberá dar lectura a los acuerdos que se hayan derivado del debate y el consenso.
- 5.3. COLABORAR con el Coordinador interno en la conducción de las reuniones de trabajo.
- 5.4. ASISTENCIA, Tomar la asistencia en cada una de las reuniones sean ordinarias o extraordinarias y mantener el control de la misma.
- 5.5. CORRESPONDENCIA, Elaborar la correspondencia del Proceso de grado.

6. FUNCIONES DE LA TESORERA

- 6.1. CAPTAR las cuotas ordinarias y extraordinarias de cada uno de los estudiantes.
- 6.2. CONTROL, Llevar un control de los ingresos y egresos.
- 6.3. FACTURAS, Respalda con facturas o recibos los gastos en el desarrollo de las actividades.
- 6.4. INFORMAR a los estudiantes de los fondos en custodia y de las personas que se encuentren en mora cada 15 días.
- 6.5. GESTIONAR y auditar los recursos financieros y materiales que se adquieran.

7. DERECHOS DE LOS ESTUDIANTES

- 7.1. PRERREQUISITOS, Podrá participar en el proceso de Grado, todo estudiante que haya aprobado los prerrequisitos establecidos para su inscripción.
- 7.2. PARTICIPAR en todo el desarrollo de las actividades.
- 7.3. DECISIONES, Participar en la toma de decisiones, a través de las discusiones y votaciones para aprobar los procedimientos y las acciones a realizar.
- 7.4. OBTENER los materiales teóricos y prácticos que el Asesor brinde, así como también los que se produzca.
- 7.5. PROPONER puntos de agenda para ser discutidos en el desarrollo de las reuniones.
- 7.6. DERECHOS, Las personas que por motivos laborales no puedan asistir a las reuniones sean estas ordinarias o extraordinarias tendrán derecho a faltar un día como máximo cada 15 días. Lo cual no exime de cumplir con las responsabilidades asignadas.
- 7.7. PERMISOS, Gozar de permiso para inasistencias a una reunión de trabajo o de la cátedra previa presentación por escrito al coordinador.
- 7.8. IMPREVISTOS, En caso de imprevistos, de ser posible vía telefónica o correo electrónico comunicarse con la Coordinadora u otro miembro del

mismo para que esta informe y posteriormente se presentará por escrito la justificación. Se entenderá como imprevisto situaciones como el tráfico, consultas médicas personales o familiares, enfermedad, accidentes, atender actividades de otras acciones académicas, atender actividades de servicio social, entre otras.

7.9. INFORMACION, En caso que el imprevisto se le presente a la Coordinadora, deberá realizar el mismo procedimiento que establece el literal 7.1, la diferencia radica en que la justificación la dirigirá a algún miembro de la Comisión Coordinadora y este informará a los seminaristas.

7.10. OPINIONES, Derecho a expresar libremente sus opiniones durante el desarrollo de las actividades.

8. OBLIGACIONES DE LOS/AS ESTUDIANTES

8.1. ASISTIR, puntualmente a las reuniones ordinarias y extraordinarias que hayan sido acordadas para efectos del trabajo del seminario, así como permanecer en estas durante el horario establecido.

8.1.1. Se consideran reuniones de carácter ordinario las impartidas por la cátedra y las reuniones de trabajo acordadas por el equipo.

8.1.2. Se consideran reuniones de carácter extraordinario aquellas convocadas de emergencia por la Coordinadora del Seminario y que no estén comprendidas en el literal 1.1. de este apartado.

8.2. PARTICIPAR en las discusiones que se generen en el seminario, para aportar elementos necesarios que contribuyan a logros de objetivos y metas del mismo.

8.3. CANCELAR la cuota económica a la tesorera de la Comisión Coordinadora, en la cantidad y fechas establecidas, en caso contrario se aplicará por parte del Coordinador y la Tesorera una sanción la cual no será económica. Los estudiantes que por motivos personales no puedan cancelar la cuota en las fechas estipuladas deberán hablar con la Tesorera para buscar una alternativa de pago, lo cual no implica condonación.

- 8.4. OPINION, Cada estudiante deberá respetar la opinión de los demás cuando expongan sus puntos de Vista, si no se está de acuerdo con lo expuesto, deberá solicitar la palabra pero nunca interrumpir la exposición de la persona que tiene la palabra.
- 8.5. RECURSOS, Hacer uso racional de los recursos materiales y financieros que se generen en el desarrollo del Proceso de grado*
- 8.6. CUMPLIR, Cada seminarista deberá cumplir con las tareas que le han sido asignadas, o las que se le definan posteriormente.
- 8.7. ASISTENCIA, Firmar las listas de asistencia a cada reunión ordinaria o extraordinaria.
- 8.8. EVALUAR el desenvolvimiento de los estudiantes en el desarrollo del Proceso de Grado.

9. SANCIONES

La ausencia a las reuniones de trabajo sin causa justificada, ya sean de carácter ordinario o extraordinario, serán objeto de:

- 9.1. AMONESTACIÓN VERBAL por parte del Coordinador del seminario la primera vez.
- 9.2. MULTA, Por segunda vez será multado con el 100% de la cuota establecida y, por tercera vez con el 200%.
- 9.3. LA IMPUNTUALIDAD, constante a reuniones ordinarias y extraordinarias se sancionará con llamado de atención verbal por parte del Coordinador.
- 9.4. LAS FALTAS, cometidas por el Coordinador serán sancionadas por la Comisión Coordinadora.
- 9.5. INDISCIPLINA, El estudiante que genere discordia, indisciplina y no contribuya al buen desarrollo de las reuniones será objeto de:
 - 9.5.1. Un llamado de atención de parte del Coordinador.
 - 9.5.2. Solicitarle que abandone la reunión.

9.6. CUOTAS, El incumplimiento en el pago de una cuota o de las sanciones que el Coordinador y la Tesorera impongan a los estudiantes, será objeto de un llamado de atención.

9.7. TAREAS, El incumplimiento en las tareas asignadas a cada seminarista o cada comisión serán tomadas en cuenta en las evaluaciones a realizar, en este caso la sanción no es económica, ni moral, sino académica, es decir no tendrá derecho a evaluación para la actividad que no se realizó.

10. DISPOSICIONES FINALES

10.1. NORMATIVO, El presente normativo puede ser modificado en uno o varios de sus literales por el mismo grupo de seminaristas, siempre que sea discutido y aprobado por la mitad más uno de los estudiantes.

10.2. MAYORIA, La toma de decisiones se hará con la mayoría de los miembros presentes en cada una de las reuniones, sean estas ordinarias o extraordinarias, las personas que no asistan el día en que se tomen acuerdos, deberán someterse a los mismos y no tratar de modificarlos.

10.3. VOTO CALIDAD, En caso de empate en las votaciones, el Coordinador interno tendrá voto calidad.

10.4. AUSENCIA, En ausencia del Coordinador, asumirá sus funciones la Secretaria o la Tesorera respectivamente.

10.5. VIGENCIA, Este normativo entra en vigencia desde el momento de su aprobación.

**PROYECTO DE INVESTIGACION SOCIAL: FACTORES RELIGIOSOS Y
POLÍTICOS QUE INCIDIERON EN LA DESESTRUTURACIÓN DE LAS
COMUNIDADES ECLESIALES DE BASE EN EL SALVADOR: UNA
REFLEXIÓN DESDE LO SOCIAL (1992- 2007)**

UNIVERSIDAD DE EL SALVADOR
FACULTAD DE CIENCIAS Y HUMANIDADES
ESCUELA DE CIENCIAS SOCIALES
“Licenciado Gerardo Iraheta Rosales”



**FACTORES RELIGIOSOS Y POLÍTICOS QUE INCIDIERON EN LA
DESESTRUTURACIÓN DE LAS COMUNIDADES ECLESIALES DE BASE
EN EL SALVADOR: UNA REFLEXIÓN DESDE LO SOCIAL (1992- 2007)**

EQUIPO DE INVESTIGACIÓN: N° 7

GARCIA REGALADO, JULIA DEL CARMEN

GR00052

PROYECTO DE INVESTIGACIÓN SOCIAL ELABORADO POR UNA ESTUDIANTE
EGRESADA DE LA LICENCIATURA EN SOCIOLOGÍA, PARA EL PROCESO DE
GRADUACIÓN CICLO I - 2007

DOCENTE DIRECTOR:

LICENCIADO .JUAN FRANCISCO SERAROLS RODAS

COORDINADORA GENERAL DE PROCESOS DE GRADUACIÓN:

LICENCIADA MARIA DEL CARMEN ESCOBAR

31 DE MAYO 2007

CIUDAD UNIVERSITARIA,

SAN SALVADOR,

EL SALVADOR

ÍNDICE

	Página
INTRODUCCIÓN.....	225
IDENTIFICACIÓN DEL PROYECTO DE INVESTIGACIÓN SOCIAL.....	228
RESUMEN.....	229
1. OBJETIVOS DEL PROYECTO DE INVESTIGACIÓN SOCIAL.....	230
1.1. OBJETIVOS GENERALES.....	230
1.2. OBJETIVOS CON LA LÓGICA DEL DESCUBRIMIENTO.....	230
2. JUSTIFICACIÓN DEL OBJETO DE ESTUDIO.....	232
3. CONSTRUCCIÓN DEL OBJETO DE ESTUDIO.....	235
3.1. CAMPO PROBLEMÁTICO (OBJETOS POSIBLES).....	235
3.2. FORMULACIÓN Y DELIMITACION DEL PROBLEMA (OBJETO ARTICULADO).....	251
3.3. ENFOQUE HISTÓRICO DEL PROBLEMA (OBJETO CONSTRUIDO).....	257
4. ESTRATEGIAS METODOLOGICA.....	260
4.1. FASES Y MECANISMO.....	260
4.2. PROCEDIMIENTO.....	261
4.3. USO DEL MÉTODO.....	262
4.4. USO DE TÉCNICA.....	262
4.5. USO DE TEORÍA.....	263
5. PROPUESTA CAPITULAR PARA LA INVESTIGACIÓN.....	264
6. REFERENCIAS BIBLIOGRAFICAS.....	266
ANEXOS	
A. MAPA DE UBICACIÓN DE LA INVESTIGACIÓN.....	268
B. CRONOGRAMA ACTIVIDADES DE LA INVESTIGACIÓN.....	269
C. INSTRUMENTOS DE RECOLECCIÓN DE DATOS.....	270

INTRODUCCIÓN

El presente Proyecto de Investigación Social elaborado por una estudiante egresada de la Licenciatura en Sociología, como uno de los requisitos del “Reglamento General de Procesos de Graduación de la Universidad de El Salvador” para planificar la investigación que imparte la Escuela de Ciencias Sociales “Lic. Gerardo Iraheta Rosales”, en la Facultad de Ciencias y Humanidades.

El tema general de Investigación es Movimientos Sociales en El Salvador 1970 – 2007 en donde se estudian las diferentes organizaciones sociales que surgen para la década de los ´70, dentro de este contexto de organizaciones se desprende el tema específico de investigación **FACTORES RELIGIOSOS Y POLÍTICOS QUE INCIDIERON EN LA DESESTRUTURACIÓN DE LAS COMUNIDADES ECLESIALES DE BASE EN EL SALVADOR: UNA REFLEXIÓN DESDE LO SOCIAL (1992- 2007)** se estudiarán los diferentes aspectos social, político, ideológico, cultural y económico; su origen y la relación que existe con la sociedad hasta la actualidad; analizando sus funciones y los diferentes ámbitos para lograr una comprensión en la categoría en la totalidad; así orientar el análisis de la realidad salvadoreña, en sus diferentes dimensiones, en torno a las diferentes problemas sociales, visiones religiosas e identificar potencialidades, para definir la tendencia de esta organización y contradicciones fundamentales, que servirán de base en la elaboración de alternativas de solución viables.

El propósito de la investigación es realizar y plantear una reconstrucción histórica de estas comunidades y conocer de sus prácticas y formas de luchas tanto en el presente, como en el pasado, que influyó, para generar cambios de

estas prácticas, como conocer en que consistió el aporte social que dejan estas, con el objetivo de analizar la conceptualización y características de las CEB a partir de la caracterización de un movimiento social.

La importancia de planificar la investigación radica en conocer y analizar los espacios de participación de los sujetos sociales en la organización religiosa nacida del pueblo, y el abordaje de los problemas sociales que estas tienen tanto antes como después de los acuerdos de paz, en El Salvador y ante el nuevo contexto de políticas de democracia participativa y economía de libre mercado.

La Relevancia del presente tema de investigación que es conocer la situación actual de las CEB sus funciones y organización, la iglesia católica en el presente se encuentra en un momento de crisis, ante el surgimiento de nuevas “doctrinas religiosas”, que le resta fieles. Vale la pena aclarar que las CEB surgen en momentos de crisis de la Iglesia Católica durante los años ´60, donde se “consideraba al catolicismo popular como uno de los mecanismos más crasos de adormecimiento de las conciencia de masa y del pasivo encuadramiento en el orden establecido sacralizado”²⁵⁴ dando un giro con la concepción iglesia con misión liberadora

El presente proyecto esta dividido en cinco capítulos: En el primer capítulo se presenta los Objetivos de la investigación tanto los generales como los específicos, En el segundo capítulo se presentan la Justificación del Objeto de Estudio que lo conforma las CEB. En un tercer capítulo representa la construcción del objeto de estudio donde se plantea los diferentes momentos de investigación desde la lógica dialéctica: Campo Problemático, Formulación y Delimitación del Problema y la aplicación de los diferentes enfoques. En un

²⁵⁴ Pedro Trigo - Arturo Sosa “La Liberación de la Religión” Revista , Pág. 57

cuarto capítulo se definen las estrategias metodológica de la investigación que se aplicaran; y en un quinto capítulo se presentan las Propuestas Capitulares para la Investigación que se presentara en una monografía.

La metodología utilizada en la elaboración de este documento ha sido la selección de lectura y análisis sobre documentos relacionados con el tema, los cuales han sido adquiridos a través de visita de biblioteca, y revisión de libros, revistas, tesis, paginas Web. Además se ha contado con el apoyo del asesor de proceso de grado para la aplicación del método de la lógica del descubrimiento en el tema a investigar debido a que posibilita el conocimiento de la realidad social a partir de los mecanismos de apertura, aprehensión y problematización. Como también se han realizado diferentes discusiones de contenido de la investigación entre la estudiante y asesor, en la búsqueda de la direccionalidad de la investigación.

IDENTIFICACIÓN DEL PROYECTO DE INVESTIGACIÓN SOCIAL

NOMBRE: DEL PROYECTO DE INVESTIGACIÓN	Factores Religiosos Y Políticos Que Incidieron En La Desestructuración de Las Comunidades Eclesiales de Base en El Salvador: Una Reflexión desde lo Social, (1992-2007)
LOCALIZACIÓN:	El Salvador
PERÍODO DE PLANIFICACIÓN:	Febrero – Mayo 2007
PERÍODO DE EJECUCIÓN:	Mayo 2007 - Abril 2009
EJECUTOR:	Br. Julia del Carmen García Regalado
GESTORES:	Escuela de Ciencias Sociales “Licenciado Gerardo Iraheta Rosales” Licenciatura en Sociología
FECHA DE PRESENTACIÓN:	3 de mayo 2007

RESUMEN

El **Proyecto de Investigación Social** sobre FACTORES RELIGIOSOS Y POLÍTICOS QUE INCIDIERON EN LA DESESTRUCTURACIÓN DE LAS COMUNIDADES ECLESIALES DE BASE EN EL SALVADOR: UNA REFLEXIÓN DESDE LO SOCIAL (1992 - 2007) presenta la planificación y descripción del proceso que se llevará a cabo para realizar la investigación, especificando el método, los mecanismos, el tiempo y espacio de análisis de practicas de los sujetos sociales (1992- 2007). Además, se da un acercamiento sobre la aprehensión de la realidad en su Totalidad de la situación objeto de estudio, en los niveles de forma articulada: se delimita el eje a partir de los factores religiosos y políticos que incidieron en la desestructuración de Las CEB, se estudiarán los niveles que se potencializarán social y político en cuanto a los Sujetos Sociales. Se definen como sujetos las familias organizadas en comunidad locales, Líderes religiosos, representantes de CEB's y los representantes de la iglesia que apoyan el trabajo de las CEB. La planificación del estudio y análisis servirá de base para elaborar una propuesta académica sobre la visión que deben tener los diversos Sujetos Sociales con respecto al trabajo que realizan las CEB.

1. OBJETIVOS DEL PROYECTO DE INVESTIGACIÓN SOCIAL

1.1. OBJETIVOS GENERALES

1. Sobre el tema

Estudiar el origen, historia factores ideológicos religiosos y políticos que inciden en la desestructuración las Comunidades Eclesiales de Base (CEB) estudiando sus prácticas después de los acuerdo de paz, desde perspectiva de la participación de los sujetos sociales.

2. Sobre el Método

Desarrollar una investigación social mediante la aplicación del Método de investigación la lógica del descubrimiento, utilizando categoría de la totalidad estudiaremos los niveles sociales de forma articulada sobre la realidad de las CEB

3. Sobre las Técnicas

Implementar y Potenciar las técnicas de investigación cualitativas, las que permitirán hacer una aprehensión y articulación de la realidad, tanto del pasado como del presente de las Comunidades Eclesiales de Base en El Salvador.

1.2. OBJETIVOS CON EL MÉTODO DE LA LÓGICA DEL DESCUBRIMIENTO

1. Objetos Posibles

Realizar la aprehensión de la realidad en cuanto al origen, historicidad y prácticas, desde una perspectiva de influencia internacional en la conformación y multiplicación de las CEB, en El Salvador

Estudiar el contexto histórico y los diferentes ámbitos para establecer y potenciar las problemáticas nacionales que incidieron en el origen y lograr comprender su desestructuración de las CEB antes y después de los acuerdos de paz.

Definir y analizar las contradicciones presentes, en un contexto que surge y desestructuración las CEB en El Salvador, a partir de un análisis político, ideológico y social.

2. Objeto Articulado

Articular los diferentes procesos socio - políticos e ideológicos, que se relacionan al surgimiento, funcionamiento y prácticas de las Comunidades Eclesiales de Base, tanto antes y después de los acuerdos de paz.

Estudiar y analizar el contenido y práctica de la visión religiosa, a partir de las CEB y que relación existe ante la jerarquía católica y otras instituciones a partir de la participación de los sujetos sociales

Identificar y estudiar los diferentes ámbitos en que se desarrollan los sujetos sociales en la conformación y trabajo de las Comunidades Eclesiales de Base.

3. Objeto Construido

Elaborar una propuesta Académica, desde una perspectiva sociológica, a partir de los datos empíricos teóricos colectados sobre las CEB

Presentar una propuesta de organización estándar para las diferentes CEB presentes, a partir de una estructura organizativa a nivel nacional, donde se consideren las principales características de ellas.

Establecer un perfil de los laicos que conforman las CEB y líneas de trabajo a desarrollar a partir de las necesidades presentes en cada CEB.

2. JUSTIFICACIÓN DEL OBJETO DE ESTUDIO

El tema de esta investigación surge a partir de la necesidad por definir los diferentes niveles de participación que ha tenido la sociedad civil en cuanto a la **Conformación de las Comunidades Eclesiales de Base**, además conocer cuales han sido las causantes que dieron origen a estas organizaciones religiosas, los diferentes procesos que han enfrentado, el nivel de influencia que estas dieron en las organizaciones sociales, es importante conocer cuales han sido los resultados que han obtenido en el transcurso del tiempo.

Al estudiar el contexto tanto nacional como internacional del surgimiento de las CEB, se observa un pronunciado acontecimiento histórico a nivel mundial, que consiste en la humanización del evangelio, tomando la opción por los pobres compromiso tomado por un sector de la iglesia católica. Es de considerar en que consistió el trabajo de las CEB en nuestro país tanto antes como después los acuerdos de paz. Conocer y estudiar las diferentes transformaciones en que consiste el apoyo, que han tenido, los obstáculos ó dificultades y las formas cómo las han enfrentado.

Es **importante** destacar que antes de la firma de los acuerdos de paz, las CEB en El Salvador, han funcionado, con una visión evangelística, preocupada por los distintos acontecimientos socio-económico y político que han vividos por los salvadoreños, en donde a través del evangelio, lograron sensibilizar a un sector de la población; dicha sensibilización estaba dirigido, a los diferentes líderes comunitarios, de organizaciones sociales salvadoreñas. Con el propósito de revindicar derechos universales que también se encuentran plasmados en la Biblia y “estudios realizados por los obispos sobre la teología de la liberación en agosto de 1968 en Medellín Colombia”²⁵⁵ en la segunda conferencia

²⁵⁵ Juan Fernando Ascoli, “Tiempo de Guerra y Tiempo de Paz”, Pág. 9

Episcopal se presentan las mociones misión, visión y el compromiso con el pueblo salvadoreño que tiene la iglesia católica, que se promueve en las CEB.

La **Relevancia** del tema de investigación, consiste que las CEB, no han sido sujetas de estudio desde una perspectiva sociológica, utilizando el método de la Lógica del descubrimiento, lo que permite desarrollar un estudio, el cual genere elementos nuevos, que aporta un conocimiento en un campo de trabajo no muy usual de los científicos sociales de la actualidad.

El tema es de **actualidad**, debido a que ciertas instituciones religiosas realizan llamados al Estado ante diversos problemas socio económicos que sufre la población salvadoreña, y es interesa conocer cual es la posición que tiene la iglesia católica a partir de las CEB es un sector comprometido con el pueblo, presente que la iglesia es una institución social, que es determinante para la formación de los sujetos sociales, tanto a nivel espiritual, social, político, económico; logrando así solventar las necesidades a partir del conocimiento y practica de los principios religiosos y cumplimiento de derechos universales que han venido adquiriendo los seres humanos con el pasar de la historia (Derechos Humanos Universales).

La **Factibilidad** de esta propuesta de investigación está referida a que existe para el contexto de información bibliográfica suficiente sobre este tema, así como diversas instituciones (Biblioteca del arzobispado de San Salvador y iglesias, Universidad Centroamericana José Simeón Cañas, Centro de Documentación Monseñor Romero, Caritas, Biblioteca de la Universidad Luterana, ONG's, Organizaciones Sociales, grupos religiosos etc.) que pueden facilitar información y documentación escrita o de audio, sobre las CEB's que podrían contribuir con información a partir de la experiencia que han obtenido en el desarrollo de sus programas y proyectos, Información que pueden facilitar

Organismos No Gubernamentales que trabajen en el área de organizaciones comunales que están vinculadas con las CEB's toda esta información permitiría un análisis más próximo a la realidad de las CEB's. Así también con la información que pueden facilitar los miembros, líderes de las CEB de diferentes puntos de nuestro país.

Es importante considerar la **viabilidad** de la investigación, lo que se considera viable la ejecución del proyecto, en razón a que cuenta con información tanto bibliográfica a partir de las experiencias de algunos informantes, así también es importante la identificación y previos contactos con CEB, con las cuales se trabajara en el momento de levantamiento de información en el desarrollo de la investigación.

Como **aporte**, con esta investigación se pretende contribuir al conocimiento a partir de un propuesta académica en la definición de las Comunidades Eclesiales de Base, en los diferentes momentos de la historia hasta la actualidad, como también definir una forma de organización a partir de una estructura organizativa, como el perfil de los miembros y una agenda en común con relación a líneas de trabajo que responde a partir de las necesidades presentes en las localidades donde se tiene presencia de una CEB's . Con la presente investigación se pretende desarrollar interés a la investigación del origen de las organizaciones sociales, su desarrollos, su trabajo, sus metas alcanzadas, las limitantes que estas tienen, los medios que utilizan para lograr sus objetivos y su permanencia en el tiempo y espacio, quienes las conforman, su plataforma y conocer cual es su trabajo en la actualidad y cual es su posición ante los problemas de la población.

3. CONSTRUCCIÓN DEL OBJETO DE ESTUDIO

3.1. CAMPO PROBLEMÁTICO

En el momento de la aprehensión de la realidad en relación de las CEB en El Salvador, se debe de reconocer que están presentes los niveles de la Totalidad en los aspectos: económico, político, social, jurídico y cultural.

A continuación se presenta el primer apartado del proyecto de investigación social. Donde es necesario estudiar la Formación Económica Social de nuestro país, se caracteriza por la relación estrecha entre el sector mayoritario de la población que esta conformado por obrero, campesinos, artesanos, empleados, comerciantes informales, pequeños comerciantes y los dueños de los medios de producción que es la clase privilegiada de nuestro país, quienes dominan el sistema productivo capitalista y el sistema político neoliberal, se han caracterizado por el centralismo en la toma de decisiones, quienes limitan una amplia participación de los diferentes sectores sociales, ante la amenaza o presencia de un problema sociales, económicos y políticos ante este contexto nacional es importante realizar un estudio de las organizaciones sociales a partir de la iglesia en la construcción del objeto de estudio esta orientado a desarrollar la conceptualización a partir de la historia y las prácticas de las CEB en El Salvador, a raíz del cumplimiento de objetivo que persiguen desde su formación.

3.1.1. Aprehensión de la Realidad

Antes de comenzar hablar de las organizaciones de CEB, es necesario conocer la situación de los “últimos siglos de la Iglesia católica, que se había organizado en el marco de un fuerte esquema jerárquico y de una comprensión jurídica de las relaciones entre los cristianos que presentaba

aspectos de mecanismos y cosificación”²⁵⁶ “La iglesia no sería más que una gran organización regulada por una jerarquía que detenta el poder y cuya clientela no tendría, sino que observar sus reglas y practicadas”²⁵⁷ ante esta se da el surgimiento de las CEB que representa una nueva experiencia de la iglesia, de comunidad de fraternidad que se sitúa dentro de la más legítima y antiguas tradiciones, es importante considerar que dentro de las doctrinas que han brindado un empuje al surgimiento de las CEB dentro de un contexto internacional y nacional se encuentra las siguientes:

TABLA 1
DOCTRINAS QUE IMPULSAN EL SURGIMIENTO DE LAS COMUNIDADES ECLESIALES DE BASE

DOCTRINA	FECHA	NOMBRE
Proletariado Oprimido	Primera encíclica social 1891	León XIII
Denúnciale Despotismo de la Acumulación de Riquezas	Quadragessimo Anno 1931	Pio XI
La Violación de los Derechos Humanos y el Campesinado Explotado	Concilio Vaticano II	Reunión de Obispos de todo el mundo
Las Estructuras de Injusticia en América Latina	Documentote Medellín 1968	Reunión de Obispos de América Latina

Fuente: Elaborado por una estudiante de la Licenciatura en Sociología en Proceso de Graduación año 2007, en base a información de libro la Iglesia de los Pobres y Organizaciones Populares.

Ante la presencia de diferentes líderes religiosos que los diferentes momentos de la historia, se ve fortalecida la moción reivindicativa de la defensa de la persona humana y en forma especial a los trabajadores, campesinos que tenga acceso a un vida digna, toda esta situaciones es necesario de realizar un estudio desde su totalidad, todo esto como un proceso de la reconstrucción histórica de las CEB en El Salvador, se estudiara los diferentes procesos

²⁵⁶ Leonardo Boff, “Las Primera Comunidades Eclesiales” Pag. 9

²⁵⁷ ídem

histórico, teórico y las diferentes practicas que se han venido realizando desde el surgimiento de las CEB.

Al estudiar la situación de las CEB desde una perspectiva nacional encontramos que se fundamenta, la reivindicación del cumplimiento de los artículos que son parte de “La Declaración Universal de los Derechos Humanos de las Naciones Unidas. De la cual nuestro país es firmante, según acuerdo al articulo 160 de nuestra Constitución Política que proclama el derecho de todos los ciudadanos a reunirse y asociarse”²⁵⁸ los cuales son derechos adquiridos por la población, y es importante, observar el grado de respeto que se ha tenido este derecho, en nuestra historia.

La organización y asociación es un derecho y a la vez es un principio universal que es parte de un derecho humano que es reconocido por la iglesia católica por “Papa Juan Pablo XXIII”²⁵⁹, la organización es un instrumento para lograr una participación de los sujetos sociales, quienes tienen un derecho universal, pero en el caso de nuestro país la organización es una herramienta necesaria para dar a conocer las necesidades y problemas que tienen las poblaciones a partir de la localidad.

Hay que considerar que el derecho de la asociación existe en las asociaciones, en ocasiones se ve manipulado por intereses políticos ó de estado y es en estos casos donde se observa una apertura la organización y difusión de su trabajo. De lo contrario a las organizaciones se les puede considerárseles de forma negativa atribuyéndoles términos muy comprometedores (organizaciones terroristas, desestabilizadoras entre otros) este tipo de situaciones imposibilitan ejercicio del derecho a la organizarse de una forma legal, y legitima, actividades

²⁵⁸ Monseñor Oscar Arnulfo Romero, Ignacio Ellacuria y otros, “Iglesia de los pobres y las organizaciones populares”, P. 17.

²⁵⁹ Ídem.

reveindicativas de exigencia y denunciando las medidas que atentan contra la población.

Esta situación es traducida a una violencia, que en el pasar de la historia de nuestro país, hasta en la actualidad se viene registrando una serie de atropellos sociales, políticos, económicos, jurídicos y culturales, en este contexto es que parte de iglesia católica ha ejercido un gran trabajo de conscientización a la organización para enfrentar los diferentes problemas a partir de lo local, es el interés que se perseguía en la conformación de las CEB.

Las acciones que desarrolladas por las CEB estaban orientadas a la sensibilización, reveindicación de los derechos como ciudadanos/as y organización para la búsqueda de respuestas a los problemas de la población a partir de lo localidad

En un nivel local es importante definir que las CEB las cuales pueden estar presentes en la localidad, como también definir sus interés, ideales sociales que estas tenga ante la presencia de un problema, es importante definir su línea o corriente ideológica en que la organización se ubica en la estructura jerárquica de la iglesia y la aceptación de esta, ante la comunidad y autoridades sociopolítica tanto a nivel local como nacional, estudio que se realizara tanto en el presente como en el pasado. También conocer cuales son las aportación de estas organización eclesial de base que brinda en su entorno, en los diferentes ámbitos social, económico, político, ideológico y cultural

A nivel nacional es importantes conocer sobre la similitudes ó diferencias que tenga estas organizaciones CEB, con otros esfuerzos organizativos tanto a nivel de instituciones religiosas como de organizaciones sociales, con los cuales tengan cierto vínculos en el desarrollo de su trabajo. Es importante conocer en

que difieren y en que se contradicen de acuerdo a la línea de trabajo o corriente ideológica, a partir de la divulgación y practica del evangelio con un compromiso social, como conocer el grado de influencia que ha tenido la teología de la liberación en el origen de las CEB y la reacción tomada por el gobierno ante el surgimiento y funcionamiento de las CEB's .

Como también las experiencias que han tenido la CEB nivel de Centroamérica y Latinoamérica en términos generales, con el objetivo de conocer si ha influido en el trabajo de la CEB de El Salvador. Es elemental articular ambas situaciones tanto desde una perspectiva local y una perspectiva nacional, para establecer la conceptualización de las CEB's desde sus orígenes hasta la actualidad en El Salvador, para conocer y estudiar sus origen desarrollo practicas y trabajo, como también conocer su forma de organización y si esta a sufrido reformas con el pasar del tiempo, conocer las razones de estos reformas y la tendencia la cual se estudiara desde el proceso de la conformación de las CEB tanto en la actualidad cuales son los objetivos que persigue tanto en un presente, como en un futuro inmediato, conocer cual es el papel que están desarrollando los sujetos sociales y la direccionalidad que estas llevan, a partir de su conocimiento, visión de mundo y acciones practicadas y plataforma de trabajo en el presente y que difiere con relación de la organización en un pasado.

Siendo desde un ámbito social el fenómeno del surgimiento de las organizaciones desde las CEB, las cuales trabajar en la búsqueda de soluciones de los problemas sociales a partir de lo local, desde la organizaciones comunales estrechamente vinculada con la iglesia, dando origen una forma de participación a los sujetos sociales, donde se da ciertas relación con el nivel político debido a que con el pasar del tiempo se ha creado nuevas formas de participación ciudadana, a partir de políticas publicas implementadas por algunas municipalidades, pero estas han sido elaborado como mecanismos de

concertación y transparencia en los diferentes procesos y espacio de democracia, ante la participación, no existe una base legal, para que exista una mayor incidencia en la gestión desde los sujetos sociales en los diferentes ámbitos de nuestro país.

3.1.2. Configuración Problemática

Para la comprensión y análisis de las CEB en El Salvador, es necesario establecer una serie de cuestionamientos que permitan profundizar en la esencia del problema, para lograr analizar e interpretar la realidad en relación a la reconstrucción histórica, conceptualización definición de la forma de organización de las CEB para lograr este conocimiento, se requiere de un cuestionamiento desde la localidad como a nivel nacional.

Un cuestionamiento importante en el nivel nacional ¿Cuál es la posición del gobierno de la Republica ante la existencia de las CEB, tanto en el presente como en el pasado ?, para conocer cual es la posición del gobierno antes estas organizaciones, y verificar si existe influencias en los cambios de la forma de trabajo y organización a partir de señalamiento o criticas hechas por representantes del gobierno, saber ¿Cuál ha sido la postura de los diferentes representantes de gobierno en el transcurso de la historia salvadoreña ante el surgimiento de las organizaciones Eclesiales de base?, en este sentido es necesario conocer las diferentes estrategias estatales para disminuirla presencias de CEB en El Salvador y establecer vínculos con la postura de la Jerarquía católica desde el momento del surgimiento de las CEB hasta la fecha y así tener una aproximación de ¿Cuál es el pensamiento de la jerarquía católica ante el surgimiento de las CEB ? ¿Cómo encontrado esta forma de trabajo del evangelio, si les brinda apoyo ó no? ¿Cómo aborda la jerarquía católica, la implementación de la corriente teológica liberal, en sus primeros años de ser publicada y como la enfrenta en la actualidad? Es importante

conocer sobre esta teología y la forma de como es su defunción y abordaje desde un nivel local, nacional e internacional

Todo lo anterior esta relacionado con el contexto histórico de nuestro país durante los años ´70 y ´80 es necesario conocer históricamente ¿Que señalamientos que han recibido las CEB con relación vinculación con otras organizaciones sociales? ¿Qué peligro presentaban las CEB en este momento histórico tanto a nivel de nuestro país como a nivel de Latinoamérica? ¿Cuál era la razón de la persecución de estas? ¿Cuál fue y es la postura de la Jerarquía Católica ante esta persecución? En el contexto en que surgen las CEB, según la historia, ha recibido señalamiento de tipo subversivos, con vinculaciones con movimiento organizativo de izquierda, en la presente investigación se verificara dichas afirmaciones a partir de una reconstrucción históricas de las CEB.

Para mayor comprensión del trabajo de las CEB es necesario conocer como estaba conformada las organizaciones y las diferentes estrategias que aplicaron antes y después de los acuerdos de paz dentro de sus organización eclesial y por eso se necesita conocer ¿Cuales han sido los diferentes mecanismos que estas organizaciones sociales CEB han tenido? ¿Quiénes brindaba apoyo? ¿Cómo crecían en la medida que se agudizaban los problemas sociales y económicos durante los años ´70 y ´80? ¿Qué formas de luchas han tenido las CEB en el contexto histórico con relación a lo político, económico y social? En la trayectoria histórica que practicas han desarrollado y a que han estado dirigidas? ¿Que estrategias y tácticas de lucha definieron para mantenerse en el tiempo y lograr dar aportes en los ámbitos políticos, social, económico, cultural e ideológico tanto a nivel nacional como local e internacional

Ubicándonos en un plano de la realidad actual encontramos que con la implementación de políticas económicas neoliberales en la economía de nuestro

país, no ha contribuido a mejoramiento de las condiciones de vida de las personas, y de acuerdo a la forma de la implementación de estas, se genera una situación donde se agudiza problemática de la marginación social de las mayorías, debido que predominan los intereses de el gobierno central y la empresa privada, esta centralización de poder y exclusión social, la razón del porque la iglesia católica, tenga una visión de las situación de las mayorías y una misión sobre el trabajo por los pobres.

Ante lo anterior ¿En que momento de la historia salvadoreña surgen las CEB con que visión y misión? De cierta forma la aparición de las CEB, se da poco después de la II Conferencia episcopal celebrada en Medellín y la firma de los Documentos de Puebla México, y con una visión evangelística preocupada por los más necesitados de la sociedad. Es importante preguntarse ¿que tipo de contradicciones se presenta al interior de las CEB y de la misma iglesia católica y su jerarquía? y conocer a ¿donde está dirigida la tendencia de estas contradicciones?

Es de considerar ¿Cual ha sido el contexto nacional e internacional en que surgen CEB, como también, en que consistía la forma de organización de estos? Ante este surgimiento se dio una importante influencia de desde un plano internacional con la aplicación de la teología de la liberación, este acontecimiento fue muy determinante, debido a que este hecho dio un empuje a la sensibilización social, de parte de la iglesia ante problemas sociales como también “la preocupación por repercusión de la creciente pobreza estructural esto, fue considerada como un desafío para el amor y los intereses cristianos, así como un indicador de las formas en que la fe cristiana se ha utilizado y se sigue utilizando para legitimar estas condiciones de opresión. Esta concepción dio lugar al planteamiento de tres cuestiones al menos ¿Cuáles son las causas de esta situación?, ¿Cómo pueden entenderse e interpretarse estas condiciones

y problemas en términos teológicos? y, por último, ¿Qué se puede hacerse al respecto”²⁶⁰ desde la perspectiva de la iglesia católica y las comunidades?

Es importante realizar un cuestionamiento desde lo local, conocer de ¿Dónde surge la Idea de conformar una CEB ó fue impulsada por personas particulares de la comunidad? y ¿Cómo fue la forma de organizarla? Todo esto es importante para saber para conocer que fue lo que las origina, si fueran después de la II Conferencia episcopal o ya existían antes ¿Cual fue la reacción de la población, antes y después de la conformación de la organización? como también es importante conocer ¿Qué medidas se tomaron para darle vida la CEB y como se ha mantenido en el tiempo y espacio? ¿Cómo se asignaban las responsabilidades y la forma de trabajo en la localidad? ¿Cuáles han sido sus logros a nivel local?, ¿Qué sectores de la población participaron? ¿Cuál es la clasificación de las CEB en su forma de organización y asociación desde un marco jurídico? ¿Qué forma de organización social asume las CEB ante la realidad política, económica y social tanto antes y después de los acuerdos de paz? Todos esto cuestionamientos es necesario para conocer de forma detallada cual fue y es el trabajo de las CEB en El Salvador, esta es información es importantes en razón de la necesidad de realizar una reconstrucción histórica de la CEB tanto a nivel nacional como a nivel local donde se realizara la investigación de campo.

3.1.2.1. Objeto Posible: Relaciones

Los sujetos sociales centrales en el presente proyecto de investigación son las CEB, donde se tiene como objeto de estudio: historia, prácticas, formas de organización, luchar reivindicativas y conformación organizativa de las CEB, desde su inicio hasta la fecha.

²⁶⁰ Biblioteca Encarta, Microsoft “Teología de la Liberación en Latinoamérica” Pagina Web

. Relación Sujeto – Objeto

Las CEB son organizaciones sociales que se preocupan por solucionar los problemas fundamentando su trabajo desde la exigencia de los derechos humanos, fomentando la organización, denunciando las desigualdades sociales y realizando propuestas desde lo local como a nivel nacional, es importante conocer como se definen estas, su historia, practicas y diferentes formas de luchas que han desarrollado y como han logrado la continuidad en la CEB hasta la fecha, cual es la motivaciones proyectos que desarrollan ante las los diferentes problemáticas sociales, económicos políticos a partir de las necesidades locales como nacionales

Conocer como la iglesia católica se ha fortalecido los vínculos con el trabajo en las comunidades, y sobre que estuvo orientado y en que consiste la dirección de esta en la actualidad, como también conocer en que etapa se encuentra el cumplimiento de los documentos de Puebla y de Medellín, y cual es la visión actual de la iglesia católica salvadoreña ante ese compromiso de la iglesia tanto a nivel de la jerarquía católica como a nivel local y la concordancia a nivel nacional

. Relación Sujeto – Realidad

Es importante conocer en que consiste el trabajo a nivel local que esta desarrollando la iglesia católica a partir de las diferentes organizaciones católicas (Movimiento ecuménicos, pastoral familiar, pastoral social, pastoral juvenil, encuentro conyugales entre otras organizaciones) y otras iglesia presentes en la comunidad, y conocer en que han incidido estas organizaciones en los diferentes problemas sociales, económicos políticos, a partir de una participación tanto a nivel local como nacional. Cual es la visión de estas otras organizaciones ante las necesidades presentes en la comunidad y de país.

Es de considerar el contexto actual las situaciones sociales, económicas y políticas de estado, que es producto de las exigencias de la globalización de las políticas neoliberales están afectando directamente en las condiciones de vida de la población, es importante conocer cuales la posición de la CEB ante situaciones que agudiza la pobreza, la marginación y exclusión de la población que también son parte de la CEB

Conocer las acciones de presión, a partir de las CEB y cuales son los logros a favor de la población partiendo del compromiso que tiene con los más necesitados. Conocer cuales son los principales obstáculos que se enfrentan las CEB para el desarrollo de su misión, y acciones necesaria encaminadas al trabajo que tienen ellas y como enfrentado estos obstáculos en un presente como en un pasado. Conocer cual es la posición de las CEB después de los acuerdos de paz, ante los nuevos espacios de democracia participativa de la población, el desarrollo de una economía de libre mercado y la posición ideológica de jerarquía católica de nuestro país, ante estas políticas públicas

Estudiar las diferentes fortalezas y oportunidades que han tenido las CEB tanto en el presente como en el pasado y a nivel comunal como nacional y que se fundamenta, como es importante cuales son las debilidades y amenazas que enfrenta ó enfrentaron en el pasado como en el presente, tanto a nivel nacional como local y cual es el ideal de lucha para garantizar su continuidad en el tiempo y en el espacio.

. Relación Sujeto – Conocimiento

En la indagación de las conformación de las diferentes organizaciones sociales de nuestro país, en especial en la presente investigación lo que se persiguen encontrar y estudiar de las CEB el origen trabajo, acciones, proyecto de lucha ante la injusticia social, la marginación, la

agudización de la pobreza en la población, apoyo que ha recibido y recibe la iglesia ó jerarquía católica y cual es la relación con esta.

Es de esta forma se determinara la definición de las CEB a partir de la reconstrucción histórica de las luchas reivindicativas practica de las CEB desarrolladas desde la década de 1970 hasta año 2007, en relación a la composición de estas, apoyo que contaron, forma de organización, proyecto de lucha o plataforma de trabajo en las comunidades como a nivel nacional, estudiar los obstáculos, amenazas, acosos, formas de enfrentar dichos inconvenientes de trabajo, es importante establecer las características o perfil de las personas que las conforman, como determinar que tipo de organización y su conformación a nivel nacional de estas. Es importante identificar las diferentes contradicciones en que se desarrollaron las CEB su trabajo, que podría ser desde la defunción de la teología de la liberación en Latinoamérica y en nuestro país, y las formas como esta fue interpretada, desde los puntos de vista, filosóficos, teológicos, entre otros. Además es de destacar la forma como han estado estructuradas las CEB, como se han dirigido, su forma de trabajo, conocer las formas de luchas de estas y como han venido cambiando la plataforma de lucha con el pasar del tiempo.

Desde un contexto actual y sus diferentes influencias internacionales que demando un país globalizados es necesario redefinir el concepto de las CEB en el presente, para esto es necesario cual es el perfil de las personas que conforman estas organizaciones, y si tienen similitud de condiciones que cuentan las CEB del interior de la país. En síntesis identifico las principales relaciones que abonaran al desarrollo y articulación de la información recolectada en el siguiente resumen según las exigencias de la configuración problemática.

TABLA 2
DEFINICION DE SUJETO, OBJETO Y REALIDAD

SUJETO :	Las Comunidades Eclesiales de Base
OBJETO :	Estudiar la historicidad, las diferentes practicas de lucha reivindicativas y conformación organizativa de las CEB,
REALIDAD:	Contexto actual la situaciones sociales, económicas y políticas de estado, que es producto de las exigencias de la globalización de las políticas neoliberales están afectando directamente en las condiciones de vida de la población, es importante conocer cuales la posición de las CEB, ante la implementación de una política económica de libre mercado y la apertura de espacios de participación democráticos.
CONOCIMIENTO:	<ul style="list-style-type: none"> • Realizara una reconstrucción histórica de las luchas reivindicativas de las CEB. • Identificar las diferentes contradicciones en que se desarrollaron las CEB. • Presentar un concepto de las CEB en el presente, para esto es necesario definir cual es el perfil de las personas que conforman estas las CEB desde una perspectiva histórica hasta la actualidad • Estudiar la estructuración de las CEB desde el origen de estas hasta la actualidad.

Fuente: Elaborado por una estudiante de la Licenciatura en Sociología en Proceso de Graduación, año 2007

Para estudiar la realidad salvadoreña en su dinámica y movimiento en la totalidad, en la presente investigación es necesario determinar el concepto ordenador con el cual se le dará la dirección de la investigación, con el propósito de estudiar de forma articulada en los diferentes niveles de la realidad y poder identificar las diferentes contradicciones que se presente en el momento de desarrollara la reconstrucción histórica, redefinición conceptual de las CEB y perfil de la conformación organizativa.

El concepto ordenador establecido es **COMUNIDADES ECLESIALES DE BASE**, conformadas por familias, adultos y jóvenes en íntima relación interpersonal en la fe, esperanza y caridad que comparte una comunidad y un ambiente que corresponde a la realidad de un grupo homogéneo, donde se dan manifestaciones de fraternidad entre los miembros, que luchan por la evangelización y “promoción humana y desarrollo”²⁶¹

Con anterior concepto estudiaremos el origen de esta definición, tanto desde una perspectiva teológica como social y política, lograr articular los diferentes fines que persiguen, además de conocer las diferentes formas de luchas, corrientes ideológicas, y filosófica que toman como parte comprensión de la organización de las CEB, y a partir de esta definición lograr estudiar y analizar las contradicciones y conflictos, plataforma de lucha, con relación a otros tipo de enfoques, todo esto para tener una mejor comprensión de la realidad de las CEB.

A continuación se presenta el cuadro con una síntesis del análisis de la problemática, ubicando el conceptos ordenadores con sus respectivos observables y datos empíricos, elementos que permitirán analizar los puntos de articulación entre ellos para reconocer los factores determinantes de la centralización y potenciar el nivel del cual se establecerán los objetos posibles a construir.

²⁶¹ Segunda Conferencia General del Episcopado Latinoamericana Medellín “La Iglesia en la actual transformación de América Latina a la luz del concilio” Pp 220.

TABLA 3
CONCEPTO ORDENADOR: COMUNIDADES ECLESIALES DE BASE

CONCEPTO ORDENADOR	OBSERVABLES	DATOS EMPÍRICOS
<p>COMUNIDADES ECLESIALES DE BASE</p> <p>Las conforma familias, adultos y jóvenes en íntima relación interpersonal en la fe, esperanza y caridad que comparte una comunidad y un ambiente que corresponde a la realidad de un grupo homogéneo, donde se dan manifestaciones de fraternidad entre los miembros, que luchan por la evangelización y "promoción humana y desarrollo</p>	<p>Familias organizadas en comunidad eclesiales de base en las localidades</p> <p>Líderes religiosos, representantes de las diferentes CEB</p> <p>Representante de la iglesia que apoyan el trabajo de las CEB</p>	<ul style="list-style-type: none"> • Historicidad • Visión de la realidad • Prácticas ó actividades • Formas de lucha • Estrategias de luchas • Dimensiones teóricas • Composición social • Conflictos internos • Perspectivas • Misión evangelística • Formas de organización • Formación de la organización • Relación con otras instituciones • Celebraciones

Fuente: Elaborado por una estudiante de la Licenciatura en Sociología en Proceso de Graduación, año 2007.

Cada nivel de la realidad está relacionado con una parte y con el todo de la realidad problemática, denominándose a este campo de relaciones como universo; así, para la articulación de los niveles en los que se estudiarán las CEB se ubican, en el siguiente cuadro, los universos político y social.

CUADRO Nº 4
LOS UNIVERSOS Y LA ARTICULACIÓN CON OTROS NIVELES

UNIVERSO SOCIAL	UNIVERSO POLÍTICO
<p>Desde el origen de las CEB, inician con un trabajo de evangelización, realizando a su vez un estudio de la realidad social, donde se pretende la promoción humana y de desarrollo, esta promoción sobre el cumplimiento de los derechos humanos dentro de un partiendo del derecho a la organización, donde este tipo de exigencia de las comunidades pasa a formar parte de la cultura participativa reivindicación de derechos y denuncia de estos tanto a un nivel local y nacional, como lo fue en un pasado. En el contexto actual las diferentes CEB presentes en El Salvador desarrollar diferentes acciones con el propósito de informar sobre la situación económica de nuestro país, como también actividades encaminadas a la producción de bienes con fines de comercialización Ante esta situación encontramos que las CEB llevan una política de desarrollo endógeno desde la participación y la organización de las familias que conforman las CEB</p>	<p>Es importante resaltar que en nuestro país se desarrollar una política de participación de forma democrática, los cuales se desarrollan no generando mayor incidencia en la toma de decisiones en la resolución de problemas locales, ante esta situación las CEB, desarrollan la practica de una cultura participativa en los diferentes aspectos desde la localidad, donde le logran dar vida al derecho universal de la organización de las población, donde el principal objetivo es alcanzar el bienestar común, al implementar una política participativa en las CEB, recontribuye directamente al mejoramiento la calidad de vida de las personas, lo que esta vinculado con la economía de la familia y desarrollo social, Las CEB ante la implementación de política de libre mercado, realizan un cuestionamiento a partir de la insolvencia de las necesidades básicas que tiene las personas, lo que permite un sistema de vida precaria ya que nos se cuenta con lo necesario de vida, alimentación, vivienda, salud, educación y recreación, por la falta de trabajo digno que responda con las necesidades de acuerdo al costo de vida en nuestro país, todas estas situaciones al estudiar en un marco jurídico encontramos que se violenta la constitución política a partir del incumplimiento de derechos que el estado esta obligado en otorgar a sus ciudadano.</p>

Fuente: Elaborado por una estudiante de la Licenciatura en Sociología para el Seminario de Graduación de Ciclo II-2007

En el planteamiento anterior se genera diferentes contradicciones tanto a nivel de las organizaciones sociales como de estado e internamente en la CEB, donde se observa diferentes influencias en el aumento de fuerza en la dinámica de trabajo en la CEB, que impacten en el desarrollo de la promoción humana y de desarrollo desde lo local .

3.1.3. Recorte y descripción del Objeto Posible

A partir del análisis de los Universos que conforman la Totalidad, se ha posibilitado el recorte de la realidad, el cual se define como: **“Reconstrucción Histórica y la participación de los sujetos sociales ante el Surgimiento de Organizaciones Eclesiales de Base en El Salvador”**.

.Descripción del Objeto Posible

El objeto posible tendrán un perfil que describa la estructura de las comunidades a nivel de AMSS. Del interior de la república serán elegidas comunidades tomando en consideración criterios y estrategias viables toda esta información nos ayudara en la elaboración del perfil de las CEB, para investigar su estructura organizativa, y la dinámica de trabajo que esta tenga con relación a los mandatos asignados por la jerarquía Católica; el nivel de compromiso que existe en estas CEB con relación a buscar posibles propuestas a las presentes comunidades partiendo del evangelio que promueve la humanidad y el desarrollo .

3.2. FORMULACIÓN Y DELIMITACIÓN DEL PROBLEMA

Este apartado corresponde al segundo momento del Proyecto de Investigación, en él se reflexionará sobre las prácticas que desarrollan las CEB dentro de la dinámica de trabajo, conocer que sus acciones de evangelización si las desarrollan de una forma independiente, existe una dirección por parte de la jerarquía católica, o bien desarrollan sus actividades con otras instituciones religiosas, todo estas forma de trabajo se aplica con el fin de articular la realidad en los diferentes ámbitos que pueda tener relaciones las CEB.

Además es importante conocer la visión de las CEB, forma de trabajo, estructura, forma de organización, su clasificación de las organizaciones sociales y su composición de clase, conocer la existencia de un perfil para ser miembro, todo esto investigarlo desde una perspectiva histórica, para reconstrucción histórica de las CEB.

3.2.1. Niveles Estructural y Coyuntural

A continuación se ubican los procesos de historicidad y de actualidad que responden al tiempo largo y tiempo corto de la problemática a investigar

.1. Nivel Estructural

En el nivel estructural se sitúa la problemática dentro del proceso histórico, cuya direccionalidad es determinada por la praxis de los sujetos sociales. En la investigación se considera como antecedente el período comprendido de 1958 – 1979 donde se estudiar de forma breve la situación de la Iglesia católica ante las situaciones sociales y políticas en términos generales.

El primer momento que estudiaremos de forma detallada sobre las CEB, lo comprende desde 1966 - 1980 en el que se analiza la existencia propiamente de la CEB, en El Salvador, para estudiar su origen y promoción tanto a nivel nacional como en América latina su historicidad y prácticas a partir de la realidad en los niveles político y social.

En un segundo momento se ubica la situación de la CEB ante la persecución de las autoridades militares del gobierno que lo comprende desde 1980 – 1991, donde lograremos conocer la causante de la represión, estrategia de sobrevivencia, conocer con que apoyo contaban ante esta situación y que tipo de organizaciones pasaron ser, ante esta realidad.

.2. Nivel Coyuntural

En la investigación que se desarrollara se define como tiempo corto 1992 - 2007 donde estudiaremos el resurgimiento de las CEB después de los acuerdos de paz, como se reconstituyen, que les motiva continuar hasta la fecha.

Estudiar sobre la dinámica de participación y organización, la direccionalidad del trabajo organizativo evangelístico de las CEB a partir de este acontecimiento y procesos histórico de nuestro país. Investigar a que le apuesta la iglesia católica después de los acuerdos de paz, ante la presencia y diferencias de diversas sectas religiosas evangélicas ó protestantes y estudiar que rumbo a tomado las CEB y su compromiso con los más necesitados (pobres) con la promoción del ser humano y desarrollo.

3.2.2. Dimensiones Temporal y Espacial

Es de considerar el tiempo corto en el cual girara el desarrollo de la investigación, para la realización el tercer recorte de la realidad concreta, donde ubicare y delimitare el espacio específico del tema de investigación. Al realizar la articulación de la realidad con la dimensión temporal y espacial nos permite desarrollar un estudio histórico, los cuales nos facilitara información, para estudiarla en el que hacer de las CEB en El Salvador.

3.2.2.1. Dimensión Temporal

En la definición y estudio de las CEB, interesa analizar el grado de influencia que esta ha tenido en los diferentes procesos históricos socio políticos, tanto a nivel nacional como a nivel local en un contexto de políticas neoliberales (1992), las cuales se registran reivindicaciones dirigidas por la concentración de poder, exclusión social, la insolvencia de necesidades, el irrespeto a derechos humanos, todos estos temas han sido estudiados desde

las comunidades desde una perspectiva evangélica y social, cómo se observan y se reacciona ante la implementación políticas de privatización y de incrementos de los servicios que son indispensables para la sobrevivencia humana; también conocer cual es la lectura del problema de la violencia en nuestro país y que soluciones plantea la iglesia católica y las CEB.

Estudiar la existencia de las diferentes formas de promoción de las CEB, si cuentan con el apoyo de los diferentes medios de comunicación, y cual es la apreciación que tienen los miembros de la CEB ante el trabajo de los medios. Investigar cuales son los aspectos fuertes que tienen las CEB es decir las fortaleza y oportunidades tanto a nivel local, como a nivel nacional y de las debilidades y amenazas que enfrentan ó han enfrentado las CEB después de los acuerdos de paz hasta la fecha.

3.2.2.2. Dimensión Espacial

En este apartado se delimitará el **espacio geográfico y social** en el que los sujetos sociales intervienen, a través de su práctica, en los distintos momentos del desenvolvimiento de la realidad.

El espacio que representará el radio de operaciones de los sujetos sociales, donde se manifiestan sus relaciones y contradicciones la participación de los sujetos sociales en las CEB, será físicamente en las municipalidades donde se ubique la presencia de CEB a nivel de territorio nacional

En la recolección de información, para la elaboración del perfil de las comunidades eclesiales de base, es necesario realizar un muestreo estrategico en CEB que se ubiquen en el interior del país, para realizar esa clasificación a partir de la forma como desarrollan su trabajo y la expresión de su formas de lucha.

3.2.3. Planteamiento y Conceptualización del Estudio

2.2.3.1. Planteamiento de la investigación

Después de haber planteado el nivel estructural y coyuntural, junto con la dimensión temporal y espacial se delimita la problemática de investigación de la siguiente manera: **Factores Religiosos y Políticos que Incidieron en la Desestructuración de Las Comunidades Eclesiales de Base en El Salvador: Una Reflexión desde lo Social (1992- 2007)**

Las diferentes formas de trabajo de evangelización y expresiones de lucha de las CEB y su participación en los procesos sociales de El Salvador, las CEB desarrollan un papel muy importante desde la localidad, y es de analizar cuales fueron las formas de represión que recibieron las CEB ante el trabajo organizativo que estas desarrollaron en el origen de estas y cual es su situación después de los “acuerdos de paz” (1992). Se capta la direccionalidad de los procesos coyunturales y los nuevos escenarios con que se articulan con sus prácticas

2.2.3.2. Categorías de Análisis de la Investigación

En la presente investigación se han determinado categorías de análisis en relación a los conceptos ordenadores y observables de la problemática de estudio, con base a principios metodología de la “Lógica del Descubrimiento”.

El concepto ordenador de la investigación **COMUNIDADES ECLESIALES DE BASE**, se define por agrupación conformada por familias, adultos y jóvenes en íntima relación interpersonal en la fe, esperanza y caridad que comparte una comunidad y un ambiente que corresponde a la realidad de un grupo homogéneo, donde se dan manifestaciones de fraternidad entre los miembros, que luchan por la evangelización de “promoción humana y desarrollo”²⁶².

²⁶² Idem

Los conceptos base que guía la presente investigación, considerando la categoría de la totalidad, comprende y se vincula con el concepto ordenador seleccionado, los siguientes:

ORANIZACIONES DE BASE CATOLICA: Celulares de organización que estudian evangelio desde sus hogares, integradas por vecinos/as creando un espacio de intercambio social donde compartes diferentes situaciones y experiencias.

PROCESOS DE ORGANIZACIÓN: Condiciones que permite la conformación de una organización que determina objetivos específicos de la razón de ser de esta que responde a la necesidad de revindicar el malestar y cumplimiento de un determinado derecho

PERSPECTIVA TEOLOGICA, SOCIAL Y POLITICA: Es la articulación de hacer desarrollar el mensaje del evangelio considerando condiciones sociales y políticas dentro de un contexto bíblico y empíricos partiendo de la realidad del momento o de un determinado momento de la historia teología o aplicación del evangelio.

FORMAS Y PLATAFORMAS DE LUCHAS: La diferencia entre la formas de lucha con relación a la plataforma de lucha es que la primera permite cualquier estrategia ó acción es validad para lograr su objetivos mientras que la segunda. Presenta un documento de común acuerdo de grupo que desarrollo su lucha, amparándose en leyes y es difundida al público.

CONTRADICIONES POR FORMAS DE EXPRESION: Estas se presenta en el momento que un determinado sujeto desarrolla una acción en defensa propia

no considerando los ideales ó acuerdos que el colectivos al que perteneces haya pactado. Justificándose bajo la defensa propia ó intereses propios.

VINCULO CON OTRAS ORGANIZACIONES: Organización que tienen cierta comunicación con otras, con el propósito de unificar esfuerzos para alcanzar objetivos en común.

PROPUESTA Y BASES PARA ESTRUCTURACION: Propuesta es una formas de concebir una determina organización considerando su naturaleza, origen y relaciones mientas que las bases son las células de la organización que fundamenta la organización y que de esta es la razón de ser de la propuesta de organización

3.3. ENFOQUE HISTÓRICO DEL PROBLEMA

En este momento del proceso de investigación, se hará referencia a la historia “pensando en un engarce entre pasado con futuro: esto es, el presente social, escenario propio exigido por la construcción”²⁶³.

Se hará una reflexión sobre la relación presente-pasado el desarrollo de **“Alianza en Común de las Iglesias Progresistas en El Salvador: Respuesta Estratégica Frente a la Destigmatización del Trabajo Organizativo”**

El contenido de este apartado hace referencia a los diferentes momentos históricos que han dado la pauta o permitido la situación actual referente a la forma de organización y participación de los sujetos sociales en los diferentes procesos de luchas en las CEB ante las necesidades sociales a nivel local (relación presente – pasado), y posteriormente identificar y analizar las tendencias que a partir de la práctica social del presente se configura (relación presente – futuro).

¹³⁹ Hugo Zemelman, Op Cit, P. 32.

3.3.1 Relación Presente – Pasado

Es necesario hacer referencia con acontecimientos de el pasado, abordaremos el problema de las condiciones de organización que han tenido las CEB, y el apoyo que brinda la jerarquía católica para el buen funcionamiento de la CEB, analizar el papel de las instituciones de gobierno ante la creación de estas organizaciones y su reacción, como el compromiso en la promoción humana y desarrollo de las comunidades ante la solución de problemas presentes a nivel local.

Conocer en que consistían las prácticas ó actividades que desarrollaban las CEB's, durante el surgimiento de ellas y en la actualidad, considerando un nuevo contexto socio político diferente que el de los años '70, como ha influido ó impactado el nuevo contexto socio político de espacios de participación de forma democrática en el trabajo de las CEB, donde se estudiando las contradicciones, problemas, características, forma de composición de las comunidades, perfil de los miembros, y tendencia, para realizara un análisis comparativo con relación al pasado y el presente.

3.3.2. Relación Presente – Futuro

Partiendo del contexto actual se identifican diversas tendencias de incidencia, en las cuales es determinante la participación de las organizaciones sociales, desde el origen, desarrollo y dinámica actual de las comunidades Eclesiales de Base, plataforma de trabajo, forma y estructura organizativa, formas de luchas de presión y en que sentido están dirigidas estas reivindicaciones y como las concibe los representantes de estado, la sociedad civil en general y otras instituciones religiosas, cual es su apreciación del trabajo de las CEB.

Estudiar como las CEB han abordado y utilizaran los espacio de participación política a partir del ejercicio de la democracia en los diferentes lugares donde existe la presencia de estas. Este tipo de espacios han brindado apoyo a las CEB, en el trabajo de evangelización, como el sistema político neoliberal afecta al trabajo de las CEB, en qué consiste y en perjudica tanto a corto, mediano y largo plazo el trabajo de las CEB. Ante estas situaciones que medidas han tomado los miembros de las CEB para darle continuidad al trabajo de ella.

3.3.3. Relación Presente – Proyecto

Se analizarán los proyectos y propuestas que han planteado y están realizando distintos sujetos sociales, en relación al nivel organización y participación de los sujetos sociales, cuál es la vinculación de la iglesia católica a través de las CEB evangelio social desde las localidades y/a nivel nacional.

Como también es importante definir en que consiste los proyectos que desarrollan las CEB; ante qué necesidades sociales están dirigidos dichos proyectos, conocer si están siendo apoyados por los representantes de la Iglesia católica o su jerarquía, con qué ideología política se ejecutan; y conocer cuales son las diferentes instancias nacionales como internacionales que apoyan, la ejecución de estos proyectos.

4. ESTRATEGIA METODOLÓGICA DE LA INVESTIGACION

Las estrategias metodológicas que se aplicaran para desarrollar la investigación sobre: Factores Religiosos y Políticos que incidieron en La Desestructuración de Las Comunidades Eclesiales de Base en El Salvador: Una Reflexión desde lo Social (1992- 2007)., lleva a identificar la factibilidad en razón a la **existencia de estas comunidades** en los diferentes lugares de nuestro país, en este sentido es viable el desarrollo de dicha investigación ante la presencia de CEB, en la zona norte, para central, occidental y oriental de nuestro país. Considerando como informantes claves los representantes directos de las CEB

Este estudio también requiere de una reconstrucción a través de las relaciones y articulaciones de los diferentes procesos que dieron el surgimiento de las CEB's y la transformación de estas después de los acuerdo de paz en enero de 1992, para el desarrollo de la presente investigación se ha considerado una serie cinco elementos importantes que constituyen la estrategia metodológica de la investigación.

4.1. FASES Y MECANISMOS

La investigación social se realizará en tres distintas fases. En la primera fase, se procederá en un primer lugar desarrollar la planificación de la investigación como se realizara la búsqueda de información bibliográfica y hemerográfica sobre la temática, en las distintas instituciones gubernamentales y no gubernamentales; además se revisarán y estudiarán los documentos relacionados a la aplicación del método de la lógica del descubrimiento.

En la segunda fase, es muy determinante la recolección de la información, a través de la aplicación de un plan de investigación de **levantamiento de información de campo**, donde encontraremos la información actual de las

formas de organización, características prácticas de los sujetos sociales, a través de la potencialización y utilización de técnicas cualitativas .

En la tercera fase se sistematizara la información recolectada, a partir de la contexto actual, se establecerá, su definición, sus prácticas, forma de organización, característica y perfil de los sujetos sociales que conforman las CEB, con relación a su historicidad y situación en el presente.

Se utilizarán como mecanismos metodológicos, la apertura para conocer la realidad a partir de la cual se **explicarán los procesos del fenómeno**, la problematización de la realidad que trasciende los esquemas conceptuales y la elaboración de enunciados que permitan la construcción de las relaciones observadas en la realidad.

4.2. USO DE MÉTODO

Este proceso de investigación se basa en la reconstrucción análisis y síntesis de la **realidad en movimiento**, con relación al tema de Factores Religiosos y Políticos que Incidieron en la Desestructuración de Las Comunidades Eclesiales de Base en El Salvador: Una Reflexión desde lo Social (1992- 2007) tanto en el presente es resultado de un pasado y tiene la posibilidad de un futuro, determinado por la práctica y los proyectos de los sujetos sociales. Desde este enfoque, la Totalidad como una categoría de análisis tiene una función importante en el proceso de conocimiento, pues plantea la idea de una realidad que puede ser ordenada en **niveles**, permitiendo distinguir la amplitud de relaciones contenidas en los fenómenos de la realidad social y política, **articulada** con los demás niveles y en sus diferentes dimensiones.

4.3. USO DE TÉCNICAS

El método de la lógica del descubrimiento permite la utilización de diversas técnicas, cualitativas y cuantitativas, que permitan la recolección de datos que se relacionan con el eje de la investigación y para su posterior análisis. En esta investigación se utilizarán y potenciarán técnicas de investigación **cualitativas**, considerando las necesidades en la comprensión del objeto de estudio: la observación indirecta a través de fuentes escritas, audiovisuales u orales y la observación directa y participativa en eventos que puedan aportar a la comprensión del fenómeno de estudio; la investigación de documentos bibliográficos y hemerográficos, tales como libros, revistas, archivos, documentos oficiales, mapas, gráficos y cuadros estadísticos; entrevistas enfocadas, a líderes religiosos, miembros de CEB, representantes de CEB representen a diferentes sectores sociales (Jerarquía Católica Gobiernos Municipales, Organizaciones Sociales, ONG's); y, grupos focales con la población involucrada, residente en los municipios seleccionados para el desarrollo de la investigación.

4.4. USO DE TEORÍA

El método de investigación parte de la realidad para posibilitar la comprensión objetiva de los fenómenos, sin embargo puede hacerse uso de la teoría existente sobre la temática Organización de Comunidades eclesiales de base para fundamentar el proceso en el contexto de injusticia sociales y represión, para logra observar problematizar y determinar las contradicciones existentes en la aplicación de los planteamientos teóricos, es decir entre las visiones y la práctica real, de igual forma se observan contradicciones en la practica que realizan las diferentes corrientes ideológicas de líderes o representantes de la iglesia católica tanto durante el surgimiento de las CEB como en la actualidad.

4.5. PROCEDIMIENTOS

Partiendo de los "criterios metodológicos" del autor Hugo Zemelman, se procederá primero con la observación de la realidad en su movimiento, determinando previamente el tiempo y espacio, se determinarán los puntos de articulación y la direccionalidad de los procesos que conforman la Totalidad del fenómeno.

El proceso de comprensión y reconstrucción histórica se realizara, a partir de recolección de información documental y testimonial, se basará en la apertura a la Totalidad, la aprehensión de la situación del contexto actual en su desenvolvimiento en la problematización del transcurso histórico del trabajo y experiencias de las organizaciones de base, que guiará a partir del concepto ordenador Comunidades Eclesiales de Base, de la presente investigación social, se estudiaran en los diferentes niveles de la aprehensión de la realidad desde su origen durante los años 1968 hasta año 2007.

5. PROPUESTA CAPITULAR PARA LA INVESTIGACIÓN

En este apartado se plantean los capítulos con base al abordaje realizado en el Proyecto de Investigación Social, sobre: **FACTORES RELIGIOSOS Y POLÍTICOS QUE INCIDIERON EN LA DESESTRUCTURACIÓN DE LAS COMUNIDADES ECLESIALES DE BASE EN EL SALVADOR: UNA REFLEXIÓN DESDE LO SOCIAL (1992- 2007)**

CAPITULO 1. LAS CONDICIONES HISTORICAS Y FACTORES RELIGIOSOS DEL SURGIMIENTO DE LAS COMUNIDADES ECLESIALES DE BASE EN EL SALVADOR 1960-1991: comprende origen, características y practicas de las Comunidades Eclesiales de Base en el Salvador 1960-1969 el nivel influencia del contenido de los documentos Vaticano II y la Teología de la liberación, fueron determinantes para la creación de espacios participativos, a partir de las Comunidades Eclesiales de Base (CEB), forma de organización de hacer iglesia con compromiso social, manera de hacer iglesia en comunidad, la cual era acompañada por sacerdotes, catequista y reconocida por dicha institución de gran relevancia de cualquier sociedad, situación que se presento en diferentes países de Latinoamérica. Sin embargo dicho esfuerzo de organización desde las Comunidades Eclesiales de Base se desvirtuó, por la participación de ex - miembros de estas en la lucha armada, situación que genero una persecución a estas y que ha significado un costo, en lograr el acompañamiento de esta, por parte de la iglesia institución.

CAPITULO 2 RESISTENCIA Y RECONFORMACION DE LAS COMUNIDADES ECLESIALES DE BASE EN EL SALVADOR 1992-2007 : A pesar que las CEB se encuentran marginas en la actualidad, han mantenido un reconocimiento de trabajo, entrega por parte de algunas instituciones religiosas, ONG's, Universidades entre otras instituciones, reconocimiento que

es otorgado por estas, pero que a la vez carece de incidencia, importancia, acompañamiento y poco reconocimiento a nivel social, de su razón de ser, origen, historia, principio, entre otras que son fundamentales para el desarrollo de nuestra sociedad.

Después de los acuerdos de paz, según se estudia las CEB pasan a cerrar una página de la historia de El Salvador, para la iglesia institución, pero no es así para los sujetos sociales que las integran, por tener la oportunidad de establecer organización de base de forma libre, responsable y activa, en un contexto “democrático”.

Tomando en cuenta los elementos antes expuestos en relación a la existencia de las CEB, es necesaria considerarlas como un proyecto de participación de los sujetos sociales a nivel macro, donde contribuyan en la discusión responsable de temas de interés nacional, problemáticas y necesidades, todo esto a partir de lograr una representación ecuménica en el Salvador.

CAPITULO 3 ALIANZA EN COMUN DE LAS IGLESIAS PROGRESISTA EN EL SALVADOR: RESPUESTA ESTRATEGICA FRENTE A LA DESESTIGMATIZACION DEL TRABAJO DE ORGANIZACIÓN: Contiene la propuesta de organización el cual se presenta como resultado de investigación propongo la categoría (Mesa Permanente Ecuménica Social Salvadoreña) MPESS, como mecanismo de participación de instituciones con principios, objetivo claro de la defensa de los derechos humanos en todos los ámbitos para abordar, como institucionales que cuentan con una estructura formal en la búsqueda de la transformación social

6. REFERENCIAS BIBLIOGRÁFICAS

LIBROS

1. Boff, Leonardo, "Loas Primeras Comunidades Eclesiales de Base", Primera Edición San Salvador UCA, Editores, El Salvador 1987, Págs.127
2. Episcopado Latinoamericano, "Segunda Conferencia General ", Medellín Bogota del 24 de agosto al 6 de septiembre de 1968. Págs. 284.
3. Romero,Oscar y Otros "Iglesia de los Pobres y Organizaciones Populares", Primera Edición, San Salvador UCA editores, El salvador 1978, Págs 272

REVISTAS

Sosa Arturo – Trigo Pedro, "La Liberación de la Religión" Revista Nueva Sociedad, Caracas Venezuela, Editorial Nueva Sociedad N° 64, Enero Febrero de 1983, Págs 1-136.

ANEXOS

- 1. UBICACIÓN GEOGRÁFICA DONDE SE REALIZARA LA INVESTIGACIÓN SOCIAL**
- 2. CRONOGRAMA PARA LA INVESTIGACIÓN**
- 3. INSTRUMENTOS PARA RECOLECCIÓN DE DATOS DE LA INVESTIGACION SOCIAL**

ANEXO 3

INSTRUMENTOS DE RECOLECCION DE DATOS DE LA INVESTIGACION
SOCIAL FACTORES RELIGIOSOS POLÍTICOS QUE INCIDIERON EN
LA DESESTRUCTURACIÓN DE LAS COMUNIDADES ECLESIALES DE
BASE EN EL SALVADOR: UNA REFLEXIÓN DESDE LO SOCIAL
(1992-2007), GUIAS DE ENTREVISTAS.

ANEXO N° 3



UNIVERSIDAD DE EL SALVADOR
FACULTAD DE CIENCIAS Y HUMANIDADES
ESCUELA DE CIENCIAS SOCIALES
"LICENCIADO GERARDO IRAHETA ROSALES"

PROCESO DE INVESTIGACIÓN DE GRADO
DIRIGIDO A: COMUNIDADES ECLESIALES DE
BASE EN EL SALVADOR.
RESPONSABLE: Br. Julia del Carmen García
Regalado

Asunto: Guía de entrevista dirigida Lideres ó Coordinadores de Comunidades Eclesiales de Base.

Tema de Investigación: Factores Religiosos y Políticos que Incidieron en la Desestructuración de Las Comunidades Eclesiales de Base en El Salvador: Una Reflexión desde lo Social 1992- 2007.

Objetivo: Conocer la situación Las CEB's de origen históricas, su organización después de los acuerdos de paz, su trabaja, su composición, alianzas, representaciones sociales y tendencias, desde una perfección desde adentro.

Nombre del Entrevistado/a _____
Departamento: _____ Municipio _____
Colonia./Canton/Caserio: _____ Hora inicio ____
SEXO 1-) Femenino Φ 2-) Masculino Φ Años de pertenecer a la CEB _____
¿Nombre de la CEB a que usted es parte? _____

1. ¿ En que condiciones se reorganizan las Comunidades Eclesiales de Bases después de los acuerdos de paz?.
2. ¿Cambia la visión y la misión del trabajo evangelización de las Comunidades Eclesiales de base ante un ambiente de paz ? y ¿en que áreas se dirige?
3. ¿En que consistió el apoyo de la iglesia católica o jerarquía católica en la conformación de la CEB después de los acuerdos de paz?.
4. ¿Qué instancias o instituciones brinda apoyo a las Comunidades Eclesiales de Base después de los Acuerdos de paz?

5. ¿Existe una representación de CEB a nivel nacional, donde se defina objetivos de lucha en temas en común acuerdo y donde exista representación de los diferentes municipio.?
6. ¿Considera que existe divisiones internas en las CEB's? ¿Qué factores influyen ante esta situación?
7. ¿La comunidades Eclesiales de base en la actualidad acompañan ó comparten el ideario político de alguna organización político partidaria.?
8. ¿Con que organizaciones sociales han establecido alianzas las Comunidades Eclesiales de Base ? .
9. ¿Desde la Comunidades Eclesial base a la que usted pertenece, cuentan con representación latinoamericana o comunicación con otras CEB's de otros países ?
10. ¿Cuáles considera usted que son los principales problemas que tienen la CEB's en el Salvador en términos generales?
11. ¿Cuáles han sido sus logros a nivel local de las Comunidades Eclesiales de Base?
12. ¿Cómo caracteriza a los miembros de las CEB's? y ¿Cómo definiría la tendencia de estas organizaciones de base en un futuro ?
13. ¿Considera que dentro del sentir religiosos y de trabajo de los miembros de las Comunidades Eclesiales de Base , no ha perdido vigencia los Documento de Concilio Vaticano II, Medellín y Puebla. ?
14. ¿Cuáles considera que son las fortalezas, debilidades que tienen de forma interna que tienen las Comunidades Eclesiales de Base ? y Cuales definiría usted que serian las oportunidades y amenazas que tienen fuera de ellas.

Hora final _____

ANEXO N° 4



UNIVERSIDAD DE EL SALVADOR
FACULTAD DE CIENCIAS Y HUMANIDADES
ESCUELA DE CIENCIAS SOCIALES
"LICENCIADO GERARDO IRAHETA ROSALES"

PROCESO DE INVESTIGACIÓN DE GRADO
DIRIGIDO A: COMUNIDADES ECLESIALES DE
BASE EN EL SALVADOR.
RESPONSABLE: Br. Julia del Carmen García
Regalado

Asunto: Guía de entrevista dirigida Representantes Religiosos miembros de la Jerarquía Católica

Tema de Investigación: Factores Religiosos y Políticos que Incidieron en la Desestructuración de Las Comunidades Eclesiales de Base en El Salvador: Una Reflexión desde lo Social 1992- 2007.

Objetivo: Conocer Las CEB's conformada después de los acuerdos de paz , su trabajo, misión, visión composición, alianzas, representaciones sociales y tendencias, desde una perfección desde adentro.

,

Nombre del Entrevistado/a _____
Departamento: _____ Municipio _____
Colonia./Cantón/Caserío: _____ Hora inicial _____
SEXO 1-) Femenino Φ 2-) Masculino Φ Años de pertenecer a la CEB _____
¿Nombre de la CEB a que usted es parte? _____

1. ¿ En que condiciones se organizan las Comunidades Eclesiales de Bases después de los acuerdos de paz?.
2. ¿En que consistió el apoyo de la iglesia parroquia o jerarquía católica en la conformación de la CEB ?.
3. ¿Qué instancias o instituciones brinda apoyo a las Comunidades Eclesiales de Base ?
4. ¿Existe coordinación con el trabajo de otras CEB's de ubicadas en otros municipios ó otros países.?

5. ¿En que consiste el trabajo evangelizado de las CEB's, a partir del estudio de la Biblia y la realidad social ?
6. ¿Cómo caracteriza a los miembros de las CEB's? y ¿Cómo definiría la tendencia de estas organizaciones de base en un futuro ?
7. ¿Cuáles han sido sus logros a nivel local de las Comunidades Eclesiales de Base ?
8. ¿Conocen de la existencia de Comunidades Eclesiales Base de origen históricas?
9. ¿Qué tipo de actividades realizan como CEB? Y ¿con que objetivos realizan?
10. ¿La comunidades Eclesiales de Base acompañan ó comparten el ideario político de alguna organización político partidaria.?
11. ¿Con que organizaciones sociales han establecido alianzas las Comunidades Eclesiales de Base ? .
12. ¿Cuáles considera usted que son los principales problemas que tienen la CEB's en el Salvador en términos generales?
13. ¿Considera que dentro del sentir religiosos y de trabajo de los miembros de las Comunidades Eclesiales de Base , no ha perdido vigencia los Documento de Concilio Vaticano II, Medellín y Puebla. ?
14. ¿Cuáles considera que son las fortalezas, debilidades que tienen de forma interna que tienen las Comunidades Eclesiales de Base ? y Cuales definiría usted que serian las oportunidades y amenazas que tienen fuera de ellas.

Hora final _____

ANEXO Nº 5



UNIVERSIDAD DE EL SALVADOR
FACULTAD DE CIENCIAS Y HUMANIDADES
ESCUELA DE CIENCIAS SOCIALES
"LICENCIADO GERARDO IRAHETA ROSALES"

PROCESO DE INVESTIGACIÓN DE GRADO
DIRIGIDO A: COMUNIDADES ECLESIALES DE
BASE EN EL SALVADOR.
RESPONSABLE: Br. Julia del Carmen García
Regalado

Asunto: Guía de Grupo Focal o Sección de Grupo

Tema de Investigación: Factores Religiosos y Políticos que Incidieron en la Desestructuración de Las Comunidades Eclesiales de Base en El Salvador: Una Reflexión desde lo Social 1992- 2007.

Objetivo: Conocer la situación Las CEB del trabajo, sentir religiosos, político y social de los miembros de las organizaciones de base, como también evalúan el trabajo de organización a partir de su experiencia con relación a otras comunidades, el impacto del trabajo de estas, analizar los problemas, líneas de trabajo, apoyo de la dirigencia ó representantes de organizaciones católicas ó sociales.

Departamento: _____ Municipio _____
Colonia./Cantón/Caserío: _____ Hora inicio _____
¿Nombre de la CEB a que usted es parte? _____

1. Saludo de bienvenida
2. Presentación, explicar el objetivo
3. Dinámica de presentación de los miembros de la comunidad Eclesial de Base "Auto presentarse los asistentes dando su primer nombre y apellido, tiempo de pertenecer a la CEB y definir que significa para el o ella la Comunidad Eclesial de Base"
4. ¿Qué tipo de actividades realizan en la Comunidad Eclesial de base, con que objetivo ?
5. ¿Cómo interpreta los diferentes problemas sociales, económicos, políticos, y religiosos les preocupa a las Comunidades Eclesiales de Base ?.

6. ¿Cómo evalúan el trabajo que realiza desde su comunidad, y consideran que lo podían mejorar? ¿Qué limitar mejorar sus trabajo? ¿Cuentan con el apoyo de los líderes o coordinadores?
7. ¿Consideran que otras Comunidades realizan trabajo en organización que genera mayor impacto en la localidad y a que se debe hacerse para mejorar ese trabajo? .
8. ¿Qué problemas identifican ustedes que enfrentan como Comunidad Eclesial de Base internamente?
9. ¿Cómo definen el apoyo de la iglesia católica a la CEB?
10. ¿Considera positivo que las Comunidades Eclesiales se organice de a nivel nacional? ¿Porque?
11. ¿Cuáles considera que son las fortalezas, debilidades que tienen de forma interna que tienen las Comunidades Eclesiales de Base ? y Cuales definiría usted que serian las oportunidades y amenazas que tienen fuera de ellas.

Hora final _____

ANEXO N° 6



UNIVERSIDAD DE EL SALVADOR
FACULTAD DE CIENCIAS Y HUMANIDADES
ESCUELA DE CIENCIAS SOCIALES
"LICENCIADO GERARDO IRAHETA ROSALES"

PROCESO DE INVESTIGACIÓN DE GRADO
DIRIGIDO A: COMUNIDADES ECLESIALES DE
BASE EN EL SALVADOR.
RESPONSABLE: Br. Julia del Carmen García
Regalado

Asunto: Guía de entrevista dirigida Representantes Religiosos miembros de la Jerarquía Católica

Tema de Investigación: Factores Religiosos y Políticos que Incidieron en la Desestructuración de Las Comunidades Eclesiales de Base en El Salvador: Una Reflexión desde lo Social 1992- 2007.

Objetivo: Conocer la relación que existe con las comunidades Eclesiales de Base, apoyo y acompañamiento de las diferentes actividades, tanto después de los acuerdos de paz como en la actualidad.

,

Nombre del Entrevistado/a _____

Departamento: _____ Municipio _____

Colonia./Cantón/Caserío: _____ Hora inicial _____

SEXO 1-) Femenino Φ 2-) Masculino Φ Años de pertenecer a la CEB _____

¿Nombre de la CEB a que usted es parte? _____

1. ¿ En que condiciones se organizan las Comunidades Eclesiales de Bases después de los acuerdos de paz según su criterio?.
2. ¿Cómo define una Comunidades Eclesial de Base?
3. ¿Considera que existen cambios en la forma de organización y de trabajo den las Comunidades Eclesiales de Base después de los acuerdos de paz, ?
4. ¿En que consistió el apoyo de la iglesia parroquia o jerarquía católica en la conformación de la CEB ?.

5. ¿Qué tipo de relación existe entre Jerarquía católica con las Comunidades Eclesiales de base en la actualidad?
6. ¿La jerarquía Católica reconoce las comunidades eclesiales de bases como una organización formadora del evangelio y deforma oficial?
7. ¿Considera que la iglesia católica brindo más apoyo antes de los acuerdos de paz ó en la actualidad?
8. ¿Cómo caracteriza a los miembros de las CEB's? y ¿Cómo definiría la tendencia de estas organizaciones de base en un futuro ?
9. ¿Cuáles han sido sus logros a nivel local de las Comunidades Eclesiales de Base?
10. ¿Considera que Las comunidades Eclesiales de Base acompañan ó comparten el ideario político de alguna organización político partidaria.? Y ¿Por qué?
11. ¿Cuáles considera usted que son los principales problemas que enfrentan la CEB's en el Salvador en términos generales?
12. ¿Considera usted los Documento de Concilio Vaticano II, Medellín y Puebla no han perdido vigencia? ¿Por qué?
13. ¿Cuáles fueron los factores **religiosos** que incidieron en la desconformacion de las Comunidades Eclesiales de Base después de los acuerdos de paz ó antes de estos? Según su criterio .
14. ¿Cuáles fueron los factores **políticos** que incidieron en la desconformacion de las Comunidades Eclesiales de Base después de los acuerdos de paz ó antes de estos? Según su criterio

Hora final _____

ANEXO N° 7



UNIVERSIDAD DE EL SALVADOR
FACULTAD DE CIENCIAS Y HUMANIDADES
ESCUELA DE CIENCIAS SOCIALES
"LICENCIADO GERARDO IRAHETA ROSALES"

PROCESO DE INVESTIGACIÓN DE GRADO
DIRIGIDO A: COMUNIDADES ECLESIALES DE
BASE EN EL SALVADOR.
RESPONSABLE: Br. Julia del Carmen García
Regalado

Asunto: Guía de entrevista dirigida Representantes Religiosos de Iglesias Progresista.

Tema de Investigación: Factores Religiosos y Políticos que Incidieron en la Desestructuración de Las Comunidades Eclesiales de Base en El Salvador: Una Reflexión desde lo Social 1992- 2007.

Objetivo: Conocer la formas como identifican y conceptualizan el trabajo evangelizador de las Comunidades Eclesiales de Base y en que situaciones difieren y coinciden.

Nombre del Entrevistado/a _____
Departamento: _____ Municipio _____
Colonia./Cantón/Caserío: _____ Hora inicial _____
SEXO 1-) Femenino Φ 2-) Masculino Φ Años de pertenecer a la CEB _____
¿Nombre de la CEB a que usted es parte? _____

1. ¿Cómo define una comunidad Eclesial de Base?
2. ¿Considera usted las Comunidades Eclesiales de base como organizaciones fuera de trabajo evangelizador de la Iglesia Católica ? si ó no y ¿Por qué?
3. ¿Considera que las Comunidades Eclesiales de base tiene cierta inclinación a un determinado partido político ?
4. ¿Cómo definiría usted el ideario de las Comunidades Eclesiales de Base?

5. ¿Qué tienen en Común las Comunidades Eclesiales de Base, con el trabajo de evangelización u en otros aspecto con relación a la iglesia que usted representa?
6. ¿Cómo caracteriza ó define un perfil de los miembros de las Comunidades Eclesiales de Base?
7. ¿Cómo caracteriza ó el perfil a los miembros de las Comunidades Eclesiales de base?
8. ¿Considera que la forma de trabajo de las Comunidades Eclesiales de Base logran establecer vínculos con otras iglesias ? y ¿porque?
9. ¿Cuáles considera usted que son los problemas que enfrentan las Comunidades Eclesiales de Base, tanto a nivel social ó internos en la organización?
10. ¿Considera que exites relacion entre la Jerarquia Catolica y Las Comunidades Eclesiales de Base? Y ¿como la define?
11. ¿Considera usted que el trabajo que desarrolla las Comunidades Eclesiales de base contribuye a un desarrollo y mejoramiento en la calidad de vida? ¿Porque?
12. ¿Usted como representante de su iglesia, estaría dispuestos en acompañar en un esfuerzo de evangelización ó en alguna actividad social, a las Comunidades Eclesiales de Base ?.

Hora final _____

ANEXO Nº 8



UNIVERSIDAD DE EL SALVADOR
FACULTAD DE CIENCIAS Y HUMANIDADES
ESCUELA DE CIENCIAS SOCIALES
"LICENCIADO GERARDO IRAHETA ROSALES"

PROCESO DE INVESTIGACIÓN DE GRADO
DIRIGIDO A: COMUNIDADES ECLESIALES DE
BASE EN EL SALVADOR.
RESPONSABLE: Br. Julia del Carmen García
Regalado

Asunto: Guía de entrevista dirigida líderes políticos y religiosos, concedores de los factores de la Desestruturación de las Comunidades Eclesiales de Base

Tema de Investigación: Factores Religiosos y Políticos que Incidieron en la Desestruturación de Las Comunidades Eclesiales de Base en El Salvador: Una Reflexión desde lo Social 1992- 2007.

Objetivo: Conocer la situación socio política en el momento de la reconfiguración de Las Comunidades Eclesiales de Base después de los acuerdos de paz.

Nombre del Entrevistado/a _____

Departamento: _____ Municipio _____

Colonia./Cantón/Caserío: _____ Hora inicial _____

SEXO 1-) Femenino Φ 2-) Masculino Φ Años de pertenecer a la CEB _____

¿Nombre de la CEB a que usted es parte? _____

1. ¿En que condiciones socio políticas, renacen Las Comunidades Eclesiales de Base en El Salvador, después de los acuerdos de paz ?
2. ¿Considera que a las Comunidades Eclesiales de Base, se les disminuyó el apoyo institucional de parte de la Jerarquía Católica. ?
3. ¿Qué diferencia definiría usted de las Comunidades Eclesial de base de los años '70 y '80, con relación a las organizaciones de base después de los acuerdos de paz?
4. ¿Considera que las Comunidades Eclesiales de base tienen un impacto social? ¿Por qué? y ¿Cómo lo logran obtener?

5. ¿En algunas zonas donde está la presencia de las Comunidades Eclesiales de Base, se observa un desarrollo y mejoramiento en la calidad de vida a partir de la organización, usted como explicaría este fenómeno?
6. ¿Considera que internamente en el conglomerado de Comunidades Eclesiales de base, se presentan diferencias? Si ó no y ¿porqué?
7. ¿En el caso que existen diferencias entre líderes de las Comunidades eclesiales de base, cuales son las causantes de estas?
8. ¿Considera que las Comunidades Eclesiales de base, ponen en practica los principios de la teología de la liberación?
9. ¿Si las Comunidades Eclesiales de Base , conocen los principios de la teología de la liberación, porque no logran establecer una forma de organización a nivel nacional, donde se establezcan objetivos de lucha en común acuerdo ó establecer un proyecto de lucha a partir de las necesidades de la población ó no, para lograr mejores condiciones de vida en los diferentes municipios? ¿Todo esto funcionaria?
10. ¿Qué intereses defiende las diferentes partes en las que se da ó se dieron en los diferentes líderes miembros de las Comunidades Eclesiales de Base.?

Hora final _____

ANEXO Nº 9



UNIVERSIDAD DE EL SALVADOR
FACULTAD DE CIENCIAS Y HUMANIDADES
ESCUELA DE CIENCIAS SOCIALES
"LICENCIADO GERARDO IRAHETA ROSALES"

PROCESO DE INVESTIGACIÓN DE GRADO
DIRIGIDO A: COMUNIDADES ECLESIALES DE
BASE EN EL SALVADOR.
RESPONSABLE: Br. Julia del Carmen García
Regalado

Asunto: Guía de entrevista dirigida Lideres ó Coordinadores de Comunidades Eclesiales de Base

Tema de Investigación: Factores Religiosos y Políticos que Incidieron en la Desestructuración de Las Comunidades Eclesiales de Base en El Salvador: Una Reflexión desde lo Social 1992- 2007.

Objetivo: Conocer la situación Las CEB's de origen históricas, su organización después de los acuerdos de paz, su trabaja, su composición, alianzas, representaciones sociales y tendencias, desde una perfección desde adentro.

Nombre del Entrevistado/a _____
Departamento: _____ Municipio _____
Colonia./Cantón/Caserío: _____ Hora inicio _____
SEXO 1-) Femenino Φ 2-) Masculino Φ Años de pertenecer a la CEB _____
¿Nombre de la CEB a que usted es parte? _____

1. ¿ En que condiciones se reorganizan las Comunidades Eclesiales de Bases después de los acuerdos de paz?.
2. ¿Cambia la visión y la misión del trabajo evangelización de las Comunidades Eclesiales de base ante un ambiente de paz ? y ¿en que áreas se dirige?
3. ¿En que consistió el apoyo de la iglesia católica o jerarquía católica en la conformación de la CEB después de los acuerdos de paz?.
4. ¿Qué instancias o instituciones brinda apoyo a las Comunidades Eclesiales de Base después de los Acuerdos de paz?

5. ¿Existe una representación de CEB a nivel nacional, donde se defina objetivos de lucha en temas en común acuerdo y donde exista representación de los diferentes municipio.?
6. ¿Considera que existe divisiones internas en las CEB's? ¿Qué factores influyen ante esta situación?
7. ¿La comunidades Eclesiales de base en la actualidad acompañan ó comparten el ideario político de alguna organización político partidaria.?
8. ¿Con que organizaciones sociales han establecido alianzas las Comunidades Eclesiales de Base ? .
9. ¿Desde la Comunidades Eclesial base a la que usted pertenece, cuentan con representación latinoamericana o comunicación con otras CEB's de otros países ?
10. ¿Cuáles considera usted que son los principales problemas que tienen la CEB's en el Salvador en términos generales?
11. ¿Cuáles han sido sus logros a nivel local de las Comunidades Eclesiales de Base?
12. ¿Cómo caracteriza a los miembros de las CEB's? y ¿Cómo definiría la tendencia de estas organizaciones de base en un futuro ?
13. ¿Considera que dentro del sentir religiosos y de trabajo de los miembros de las Comunidades Eclesiales de Base , no ha perdido vigencia los Documento de Concilio Vaticano II, Medellín y Puebla. ?
14. ¿Cuáles considera que son las fortalezas, debilidades que tienen de forma interna que tienen las Comunidades Eclesiales de Base ? y Cuales definiría usted que serian las oportunidades y amenazas que tienen fuera de ellas.

Hora final _____

ANEXO Nº 10



UNIVERSIDAD DE EL SALVADOR
FACULTAD DE CIENCIAS Y HUMANIDADES
ESCUELA DE CIENCIAS SOCIALES
"LICENCIADO GERARDO IRAHETA ROSALES"

PROCESO DE INVESTIGACIÓN DE GRADO
DIRIGIDO A: COMUNIDADES ECLESIALES DE
BASE EN EL SALVADOR.
RESPONSABLE: Br. Julia del Carmen García
Regalado

Asunto: Guía de entrevista dirigida estudiosos de la Teología de la Liberación y estudiosos de Tema de las Comunidades Eclesiales de Base.

Tema de Investigación: Factores Religiosos y Políticos que Incidieron en la Desestructuración de Las Comunidades Eclesiales de Base en El Salvador: Una Reflexión desde lo Social 1992- 2007.

Objetivo: Definir aspectos de las Comunidades Eclesiales de Base en su trabajo desde la aplicabilidad de los principios de la teología de la liberación.

Nombre del Entrevistado/a _____
Departamento: _____ Municipio _____
Colonia./Cantón/Caserío: _____ Hora inicio ____
SEXO 1-) Femenino Φ 2-) Masculino Φ Años de pertenecer a la CEB _____
¿Nombre de la CEB a que usted es parte? _____

1. ¿Cómo definiría usted a las Comunidades Eclesiales de Base de El Salvador?
2. ¿Qué característica observa en las Comunidades Eclesiales de base, que se reorganizan después de los acuerdos de paz?
3. ¿Considera que es efectivo en el que hacer de las Comunidades Eclesiales de base que tenga alguna vinculación a la política partidaria? Y ¿Porque?
4. ¿Considera que pierde sentido el trabajo de las comunidades eclesiales de base, ante la existencia de una división interna? ¿porque?
5. ¿Conoce el origen de las divisiones internas de las comunidades Eclesiales de base?

6. ¿Por qué no se han superado estas limitaciones?
7. ¿Qué problemas considera usted que enfrentan las Comunidades Eclesiales de base?
8. ¿Contribuyen al desarrollo y mejoramiento a la calidad de vida de la localidad , el trabajo de las Comunidades Eclesiales de Base?
9. ¿Considera que el trabajo de las Comunidades de Bases, fuese mas efectivo si existiera una coordinación nacional, con una agenda nacional o proyecto de lucha , sobre las necesidades existentes en las diferentes localidades?
10. ¿Las Comunidades Eclesiales de Base son reconocidas por la jerarquía católica? Y que tipo de reconocimiento, Y ¿ En que consistió este reconocimiento?
11. A su criterio ¿Cuál es la tendencia de las Comunidades Eclesiales de Base en El Salvador ? porque

Páginas horizontales enumeradas

MAPA N° 1

UBICACIÓN GEOGRAFICA DONDE SE IMPULSO EL PROGAMA PASTORAL PARA LA FORMACION DE COMUNIDADES ECLESIALES DE BASE EN EL SALVADOR 1974

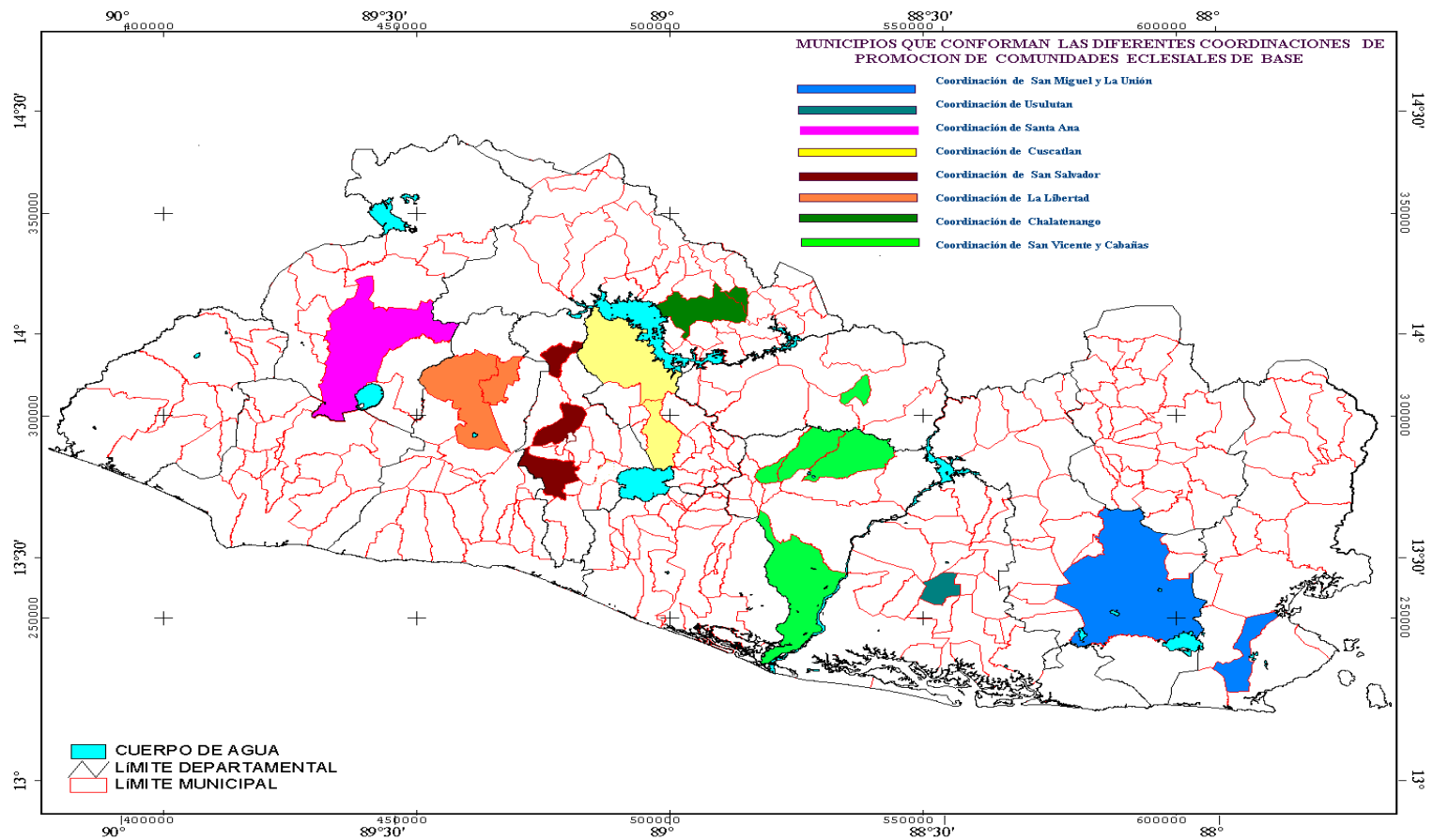

Fuente: Elaboración propia por la estudiante egresada de la Licenciatura en Sociología del equipo de investigación N° 7 del proceso de graduación, ciclo I – 2007

MAPA Nº 2

UBICACIÓN GEOGRAFICA DE LAS COMUNIDADES ECLESIALES DE BASE EN EL SALVADOR 2007.

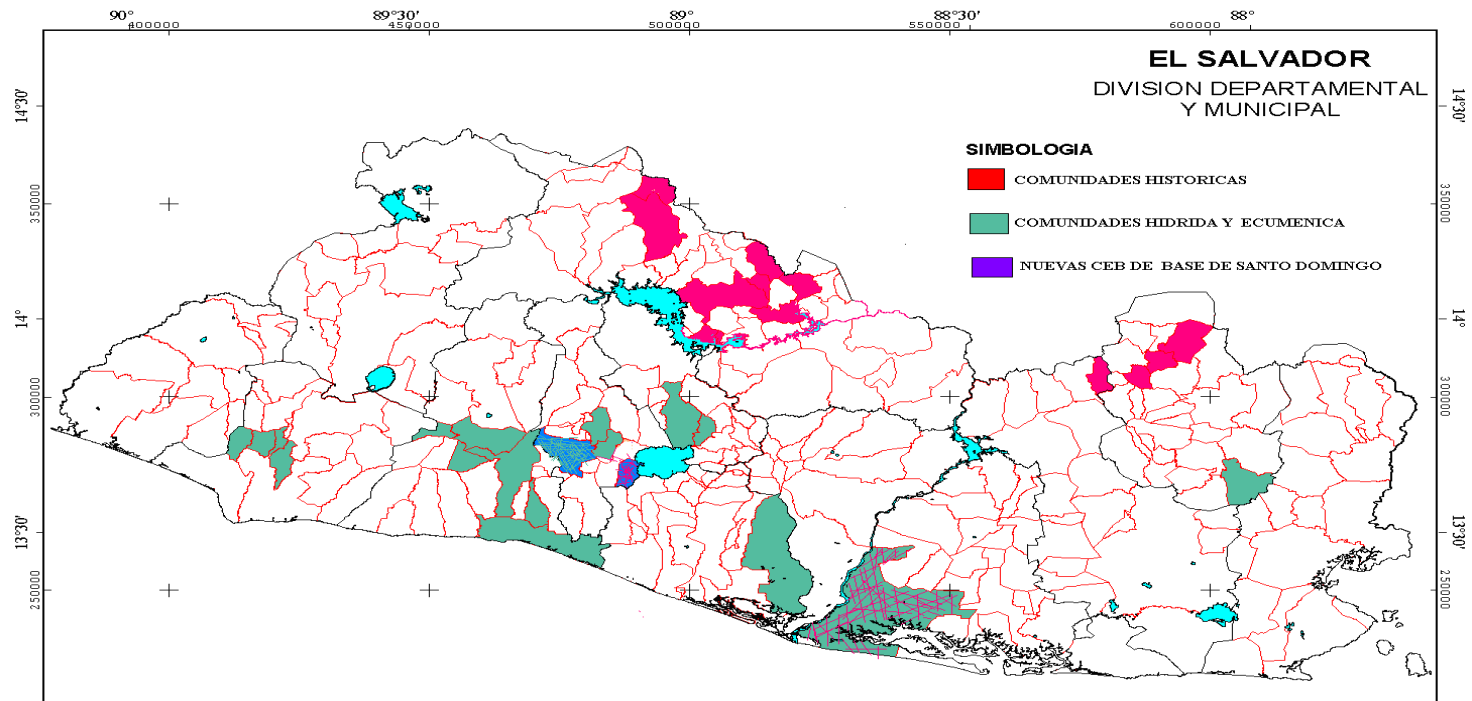

Fuente: Elaboración propia por la estudiante egresada de la Licenciatura en Sociología del equipo de investigación Nº 7 del proceso de graduación, ciclo I – 2007

ESQUEMA Nº 9

REPRESENTACION DE LA CONFORMACION DE LA ESTRUCTURA ORGANIZATIVA DE MPES

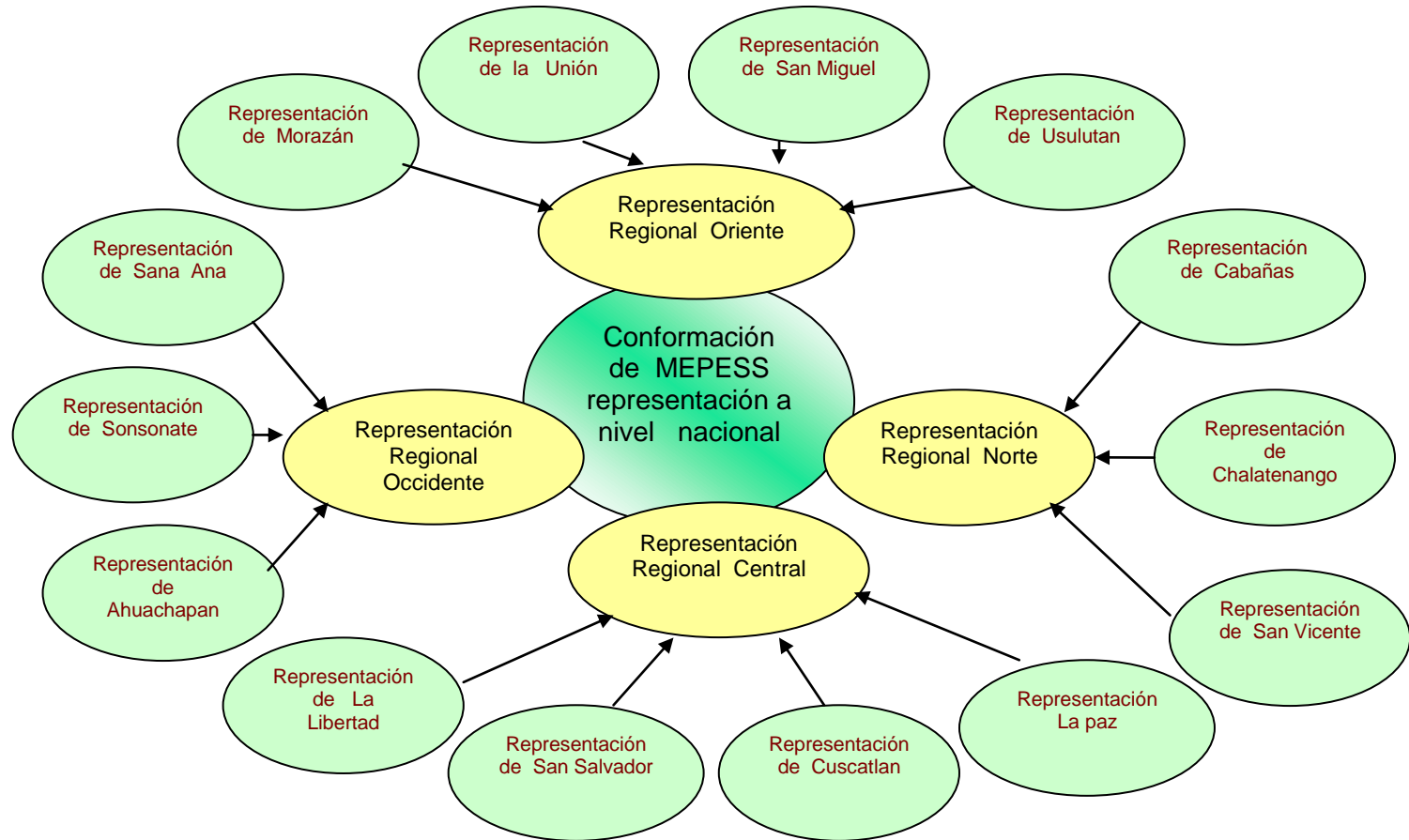

Fuente: Elaboración propia por la estudiante egresada de la Licenciatura en Sociología del equipo de investigación Nº 7 del proceso de graduación, ciclo I – 2007

ANEXO 1
CRONOGRAMA DE ACTIVIDADES DE LA PROPUESTA DE CONFORMACION DE UNA MESA ECUMENICA PERMANENTE SOCIAL SALVADOREÑA

Nº	MESES / AÑOS ACTIVIDADES / SEMANAS	MESES																								
		1er mes					2do mes					3er mes					4to mes				5to mes					
		1	2	3	4	5	1	2	3	4	5	1	2	3	4	1	2	3	4	1	2	3	4	5		
1	Publicidad y Divulgación	■	■																							
2	Apertura del Foro – Taller			■																						
3	Realización de la mesa de trabajo sobre la inversión social				■	■	■																			
4	Realización de la mesa de trabajo sobre aspectos jurídicos						■	■	■																	
5	Realización de la mesa de trabajo sobre aspectos institucionales										■	■	■													
6	Realización de la mesa de trabajo sobre el aspecto cultural													■	■	■										
7	Realización de la mesa de trabajo sobre la participación de los sujetos sociales en la conformación de MPES																		■	■	■					
8	Integración de los resultados de la mesas de trabajo																						■	■	■	
9	Presentación de la propuesta a los diferentes líderes religiosos y representantes de instituciones de que apoya el trabajo de la CEB																									■
10	Presentación del MPES de forma publica a los diferentes medios de información y comunicación																									■

Fuente: Elaboración propia por la estudiante egresada de la Licenciatura en Sociología del equipo de investigación N° 7 del proceso de graduación, ciclo I – 2007

ANEXO No 1

Nº	ACTIVIDADES	Meses / 2006						Meses / 2007						Meses / 2008												
		Jun	Jul	Ago	Sep	Oct	Nov	Dic	Ene	Feb	Mar	Abr	May	Jun	Jul	Ago	Sep	Oct	Nov	Dic	Ene	Feb	Mar	Abr	May	
1	Elaboración del Plan de Trabajo del Proceso de Graduación	■	■																							
2	Elaboración del Diagnostico	■	■																							
3	Elaboración del Proyecto de investigación		■	■																						
4	Investigación y recopilación de información para la exposición de las temáticas de los grupos		■	■	■																					
5	Exposición de Temas		■	■	■	■																				
6	Trabajo de campo: Investigación, Recopilación y Análisis de datos sobre M. S.	■	■	■	■	■	■	■	■	■	■	■	■	■												
7	Entrega del primer Capitulo (avance)							■																		
8	Exposición del Capitulo I																									
9	Entrega del segundo Capitulo (avance)												■													
10	Exposición del Capitulo II																									
11	Entrega del tercer Capitulo (avance)																									
12	Exposición del Capitulo III																									
13	Entrega del informe final																									
14	Revisión del informe final (primera, segunda y tercera)																									
15	Incoorporación de las observaciones del informe final																									
16	Defensa de Tesis																									

Fuente: Elaborado por estudiantes egresados de la Licenciatura en Sociología del grupo de investigación No 2 del proceso de graduación Ciclo II / 2006, ciclos I –II / 2007 y ciclo I / 2008

Meses de Prórroga

CRONOGRAMA DE ACTIVIDADES DEL PROCESO DE GRADUACIÓN

ANEXO # 1

UBICACIÓN GEOGRÁFICA DONDE SE REALIZARA LA INVESTIGACIÓN SOCIAL

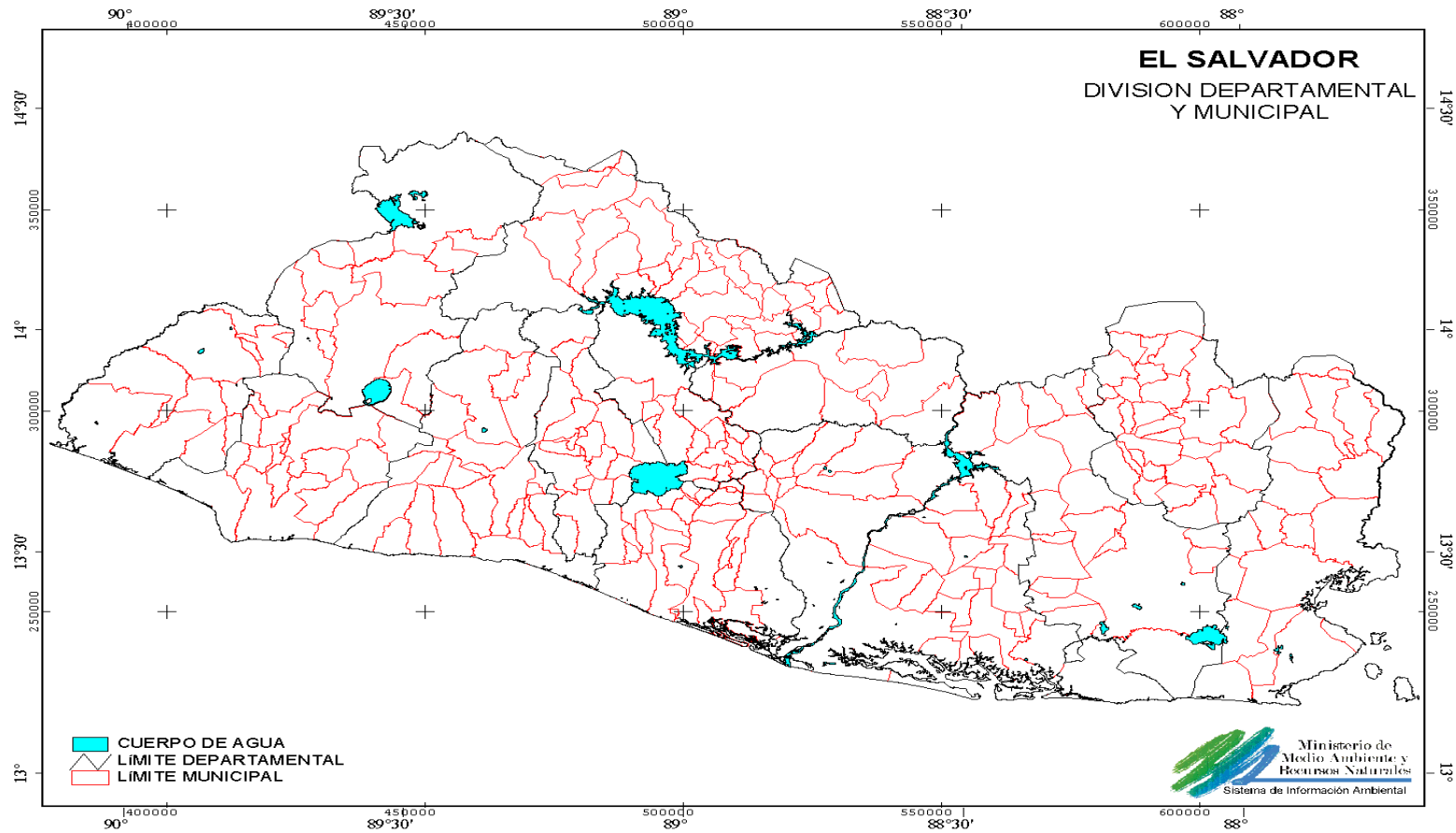

Fuente: Elaborado por una estudiante de la Licenciatura en Sociología para el Seminario de Graduación de Ciclo II- 2007

ANEXO # 3

CRONOGRAMA PARA DESARROLLO DE INVESTIGACION SOCIAL : FACTORES RELIGIOSOS Y POLITICOS QUE INCIDIERON EN LA DESESTRUCTURACION DE LAS COMUNIDADES ECLESIALES DE BASE EN EL SALVADOR : UNA REFLEXION DESDE LOS SOCIAL (1997- 2007)																												
ACTIVIDADES / MESES	AÑO 2007												AÑO 2008												AÑO 2009			
	M	A	M	J	J	A	S	O	N	D	E	F	M	A	M	J	J	A	S	O	N	D	E	F	M	A	M	J
Construcción del objeto de estudio con base a los tres momentos.	■																											
Definición de conceptos ordenadores.		■																										
Elaboración de propuesta capitular.		■																										
Elaboración de estrategia metodológica.		■																										
Elaboración de instrumentos para la recolección de datos.		■																										
Entrega del proyecto.			■																									
EJECUCIÓN DEL PROYECTO DE INVESTIGACIÓN																												
Visita a instituciones.		■	■	■	■	■	■	■	■	■	■	■	■	■	■	■	■	■	■	■	■	■	■	■	■	■	■	■
Giras de campo en los municipios.			■	■	■	■	■	■	■	■	■	■	■	■	■	■	■	■	■	■	■	■	■	■	■	■	■	■
Establecimiento de contactos clave.			■	■	■	■	■	■	■	■	■	■	■	■	■	■	■	■	■	■	■	■	■	■	■	■	■	■
Ejecución de entrevistas.			■	■	■	■	■	■	■	■	■	■	■	■	■	■	■	■	■	■	■	■	■	■	■	■	■	■
Ejecución de talleres focales.			■	■	■	■	■	■	■	■	■	■	■	■	■	■	■	■	■	■	■	■	■	■	■	■	■	■
Trascripción de entrevistas y talleres.					■	■	■	■	■	■	■	■	■	■	■	■	■	■	■	■	■	■	■	■	■	■	■	■
Análisis de los datos de campo.					■	■	■	■	■	■	■	■	■	■	■	■	■	■	■	■	■	■	■	■	■	■	■	■
Elaboración de 1° avance de informe de la investigación.					■	■	■	■	■	■	■	■	■	■	■	■	■	■	■	■	■	■	■	■	■	■	■	■
Elaboración de 2° avance de informe de la investigación										■	■	■	■	■	■	■	■	■	■	■	■	■	■	■	■	■	■	■
Exposiciones individuales.			■				■					■											■					
Corrección de observaciones.										■	■	■	■	■	■	■	■	■	■	■	■	■	■	■	■	■	■	■
Entrega de informe final.																										■		
Preparación de exposición sobre el informe final.																												
Defensa de informe final.																								■				
Entrega de documentos finales.																												■

Fuente: Elaborado por una estudiante de la Licenciatura en Sociología para el Seminario de Graduación de Ciclo II- 2007

FIN
